

Resumo das instruções de operação

Liquiphant FTL63

Vibronic

PROFINET por Ethernet-APL

Chave de nível para líquidos especificamente para
as indústrias de alimentos e life science



Este resumo das instruções de operação não substitui as instruções de operação relativas ao equipamento.

Informações detalhadas podem ser encontradas nas Instruções de operação e na documentação adicional.

Disponível para todas as versões de equipamento através:

- Internet: www.endress.com/deviceviewer
- Smartphone/tablet: Endress+Hauser Operations App

1 Documentos relacionados



A0023555

2 Sobre este documento

2.1 Símbolos

2.1.1 Símbolos de segurança

⚠ PERIGO

Este símbolo te alerta para uma situação perigosa. Se essa situação não for evitada, isso resultará em ferimentos sérios ou fatais.

⚠️ ATENÇÃO

Este símbolo te alerta para uma situação potencialmente perigosa. Se essa situação não for evitada, isso pode resultar em ferimentos sérios ou fatais..

⚠️ CUIDADO

Este símbolo te alerta para uma situação potencialmente perigosa. Se essa situação não for evitada, isso resultará em ferimentos leves ou médios.

⚠️ AVISO

Este símbolo te alerta para uma situação potencialmente prejudicial. A falha em evitar essa situação pode resultar em danos ao produto ou a algo em suas proximidades.

2.1.2 Símbolos de elétrica

Conexão de aterramento

Braçadeira aterrada através de um sistema de aterramento.



Aterramento de proteção (PE)

Terminais de terra, que devem ser aterrados antes de estabelecer quaisquer outras conexões. Os terminais de terra são localizados dentro e fora do equipamento.

2.1.3 Símbolos das ferramentas

Chave de fenda plana



Chave Allen



Chave de boca

2.1.4 Símbolos específicos de comunicação

Tecnologia sem fio Bluetooth®

Transmissão de dados sem fio entre equipamentos a uma distância curta através da tecnologia de rádio.

2.1.5 Símbolos para determinados tipos de informação

Permitido

Procedimentos, processos ou ações que são permitidas.



Proibido

Procedimentos, processos ou ações que são proibidas.



Dica

Indica informação adicional



Referência à documentação



Referência à outra seção

1., 2., 3. Série de etapas

2.1.6 Símbolos em gráficos

A, B, C ... Visualização

1, 2, 3 ... Números de item

 Área classificada

 Área segura (área não classificada)

2.2 Marcas registradas

PROFINET®

Marca registrada da organização do usuário PROFIBUS, Karlsruhe, Alemanha

Ethernet-APL™

- Ethernet-APL ADVANCED PHYSICAL LAYER
- Marca registrada da PROFIBUS Nutzerorganisation e.V. (Organização de usuários Profibus), Karlsruhe - Alemanha

Bluetooth®

A marca *Bluetooth®* e seus logotipos são marcas registradas de propriedade da Bluetooth SIG, Inc. e qualquer uso de tais marcas por parte da Endress + Hauser está sob licença. Outras marcas registradas e nomes comerciais são aqueles dos respectivos proprietários.

Apple®

Apple, o logotipo da Apple, iPhone e iPod touch são marcas registradas da Apple Inc., nos EUA e outros países. App Store é uma marca de serviço da Apple Inc.

Android®

Android, Google Play e o logo da Google Play são marcas registradas da Google Inc.

3 Requisitos básicos de segurança

3.1 Especificações para o pessoal

O pessoal deve preencher as seguintes especificações para suas tarefas:

- ▶ Especialistas treinados e qualificados devem ter qualificação relevante para esta função e tarefa específica.
- ▶ Estejam autorizados pelo dono/operador da planta.
- ▶ Estejam familiarizados com as regulamentações federais/nacionais.
- ▶ Antes de iniciar o trabalho, leia e entenda as instruções no manual e documentação complementar, bem como nos certificados (dependendo da aplicação).
- ▶ Siga as instruções e esteja em conformidade com condições básicas.

3.2 Uso indicado

O equipamento descrito neste manual destina-se somente para a medição de nível de líquidos.

Não excede ou fique abaixo dos valores limites relevantes do equipamento

 Consulte a documentação técnica

Uso incorreto

O fabricante não é responsável por danos causados pelo uso inadequado ou não indicado.

Evite danos mecânicos:

- ▶ Não limpe ou toque nas superfícies do equipamento com objetos rígidos ou pontiagudos.

Clarificação para casos limítrofes:

- ▶ Para meios especiais e fluidos de limpeza, a Endress+Hauser terá prazer em ajudar a verificar a resistência à corrosão dos materiais molhados pelo fluido, mas não se responsabiliza nem oferece garantias para eles.

Risco residual

Devido à transferência de calor do processo e à dissipação de energia nos componentes eletrônicos, a temperatura do invólucro pode aumentar até 80 °C (176 °F) durante a operação. Quando em operação, o sensor pode alcançar uma temperatura próxima à temperatura média.

Perigo de queimaduras do contato com as superfícies!

- ▶ Em casos de temperaturas de fluido elevadas, certifique-se de que haja proteção contra contato para evitar queimaduras.

3.3 Segurança do local de trabalho

Para o trabalho no e com o equipamento:

- ▶ Utilize os equipamentos de proteção individual necessários de acordo com as regulamentações federais/nacionais.

3.4 Segurança da operação

Dano ao equipamento!

- ▶ Opere o equipamento apenas se estiver em condição técnica adequada, sem erros e falhas.
- ▶ O operador é responsável pela operação livre de interferências do equipamento.

Modificações aos equipamentos

Não são permitidas modificações não autorizadas no equipamento, pois podem causar riscos imprevistos.

- ▶ Se, ainda assim, for necessário fazer alterações, consulte a Endress+Hauser.

Reparo

Para garantir a contínua segurança e confiabilidade da operação:

- ▶ Somente execute tarefas de reparo no equipamento se isso for expressamente permitido.
- ▶ Observe as regulamentações nacionais/federais referentes ao reparo de um equipamento elétrico.
- ▶ Somente use as peças de reposição e acessórios originais da Endress+Hauser .

Área classificada

Para eliminar o perigo a pessoas ou às instalações quando o equipamento é usado na área classificada (por ex. proteção contra explosões):

- ▶ Verifique na etiqueta de identificação se o equipamento solicitado pode ser usado como indicado na área classificada.
- ▶ Observe as especificações na documentação complementar separada incluída como parte integral destas instruções.

3.5 Segurança do produto

Este equipamento de última geração foi projetado e testado de acordo com as boas práticas de engenharia para atender às normas de segurança da operação. Ele saiu da fábrica em uma condição segura para ser operado.

Atende as normas gerais de segurança e aos requisitos legais. Ele atende também as diretrizes da UE listadas na Declaração de Conformidade da UE específica para este equipamento. O fabricante confirma isto ao afixar a identificação CE.

3.6 Segurança de TI

A garantia do fabricante somente é válida se o produto for instalado e usado conforme descrito nas Instruções de operação. O produto é equipado com mecanismos de segurança para protegê-lo contra qualquer mudança acidental das configurações.

Medidas de segurança de TI, que oferecem proteção adicional para o produto e a respectiva transferência de dados, devem ser implantadas pelos próprios operadores de acordo com seus padrões de segurança.

3.7 Segurança de TI específica do equipamento

O equipamento oferece funções específicas para oferecer medidas de suporte protetivas pelo operador. Essas funções podem ser configuradas pelo usuário e garantir maior segurança em operação, se usado corretamente. Uma visão geral das funções mais importantes é fornecida na seção a seguir:

- Proteção contra gravação por meio da chave de proteção contra gravação do hardware
- Código de acesso para alterar função do usuário (aplica-se à operação via display, tecnologia sem fio Bluetooth® ou FieldCare, DeviceCare, ferramentas de gerenciamento de ativos (por ex., AMS, PDM e servidor de rede)

Função/interface	Configuração de fábrica	Recomendação
Código de acesso (aplica-se também ao login do servidor de rede ou conexão FieldCare)	Não habilitado (0000)	Atribui um código de acesso personalizado durante o comissionamento
Servidor de rede	Habilitado	Individualmente seguindo avaliação de risco
Tecnologia sem fio Bluetooth®	Habilitado	Individualmente seguindo avaliação de risco
Interface de operação (CDI)	Habilitado	Individualmente seguindo avaliação de risco
Proteção contra gravação por meio da chave de proteção contra gravação do hardware	Não habilitado	Individualmente seguindo avaliação de risco

3.7.1 Proteção de acesso através de senha

Disponibilidade de senhas diferentes para acesso protegido contra gravação aos parâmetros do equipamento.

Acesso protegido contra gravação para os parâmetros do equipamento através do display local, navegador de internet ou ferramenta de operação (por ex. FieldCare, DeviceCare). A

autorização de acesso é claramente regulada através do uso de um código de acesso específico do usuário.

Código de acesso específico do usuário

O acesso à gravação para os parâmetros do equipamento através do display local, navegador de internet ou ferramenta de operação (por ex. FieldCare, DeviceCare) pode ser protegido usando o código de acesso específico para o usuário editável.

Quando entregue, o equipamento não possui um código de acesso; o valor padrão é 0000 (aberto).

Notas gerais sobre o uso de senhas

- Durante o comissionamento, altere o código de acesso usado quando o equipamento foi entregue
- Ao definir e gerenciar o código de acesso, atenda às regras gerais para geração de uma senha segura
- O usuário é responsável por gerenciar o código de acesso e por usar o código devidamente

 Para mais informações, consulte  a seção "Reset do equipamento".

3.7.2 Acesso através do servidor de rede

Graças ao servidor de rede integrado, o equipamento pode ser operado e configurado através de um navegador da internet e via PROFINET por Ethernet-APL. Além dos valores medidos, as informações de status do equipamento são exibidas e podem ser usadas para monitorar a integridade do equipamento. E mais, os dados do equipamento podem ser gerenciados e os parâmetros de rede podem ser configurados.

O acesso à rede é necessário para a conexão PROFINET por Ethernet-APL.

Funções compatíveis

Troca de dados entre a unidade de operação (como um notebook, por exemplo) e o equipamento:

- Exportar configurações de parâmetros (arquivo PDF, criar uma documentação da configuração do ponto de medição)
- Exportar relatório de verificação da Heartbeat Technology (arquivo PDF, apenas disponível com o pacote de aplicação Heartbeat Verification + Monitoring)
- Exportar relatório de modo WHG
- Download do driver para a integração do sistema (GSDML)

O servidor Web está habilitado quando o equipamento for entregue. O servidor de rede pode ser desabilitado através da parâmetro **Função Web Server** se necessário (por ex. depois do comissionamento).

Informações sobre o equipamento e informações de status podem ser escondidas na página de login. Isso impede o acesso não autorizado às informações.

 Descrição dos parâmetros do equipamento.

4 Recebimento e identificação do produto

4.1 Recebimento

Ao receber a entrega:

1. Verifique se há danos na embalagem.
 - ↳ Relate todos os danos imediatamente ao fabricante.
Não instale componentes danificados.
2. Verifique o escopo de entrega usando a nota de entrega.
3. Compare os dados na etiqueta de identificação com as especificações do pedido na nota de entrega.
4. Verifique a documentação técnica e todos os outros documentos necessários, como por ex. certificados, para garantir que estejam completos.



Se uma dessas condições não estiver de acordo, entre em contato com o fabricante.

4.2 Identificação do produto

As seguintes opções estão disponíveis para identificação do equipamento:

- Especificações da etiqueta de identificação
- Código de pedido com detalhamento dos recursos do equipamento na nota de entrega
- Insira o número de série das etiquetas de identificação no *Device Viewer* (www.endress.com/deviceviewer): todas as informações sobre o equipamento são exibidas.

4.2.1 Etiqueta de identificação

Você tem o equipamento correto?

A etiqueta de identificação oferece as seguintes informações sobre o equipamento:

- Identificação do fabricante, denominação do equipamento
 - Código de pedido
 - Código do pedido estendido
 - Número de série
 - Nome na etiqueta (opcional)
 - Valores técnicos, ex. fonte de alimentação, consumo de corrente, temperatura ambiente, dados específicos de comunicação (opcional)
 - Grau de proteção
 - Aprovações com símbolos
 - Referência das Instruções de segurança (XA) (opcional)
- Compare as informações da etiqueta de identificação com o pedido.

4.2.2 Endereço do fabricante

Endress+Hauser SE+Co. KG
Hauptstraße 1
79689 Maulburg, Alemanha

Local de fabricação: consulte a etiqueta de identificação.

4.3 Armazenamento e transporte

4.3.1 Condições de armazenamento

Use a embalagem original.

Temperatura de armazenamento

-40 para +80 °C (-40 para +176 °F)

Transporte do equipamento

- Transporte o equipamento ao ponto de medição na embalagem original
- Segure o equipamento pelo invólucro, espaçador de temperatura, conexão de processo ou tubo de extensão
- Não dobre, encurte ou estenda o diapasão

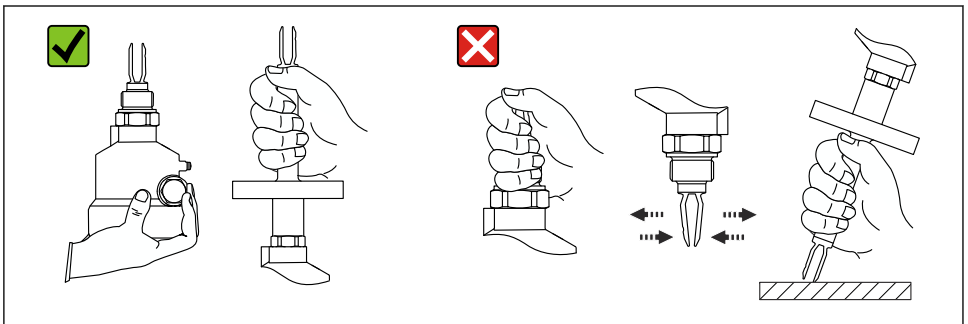

A0034B46

1 Manuseando o equipamento durante o transporte

5 Montagem

Instruções de montagem

- Qualquer orientação para versão compacta ou versão com comprimento de tubo de até 500 mm (19.7 in)aprox.
- Orientação vertical por cima para equipamentos com tubo longo
- Distância mínima entre a ponta do diapasão e a parede do tanque ou a parede da tubulação: 10 mm (0.39 in)

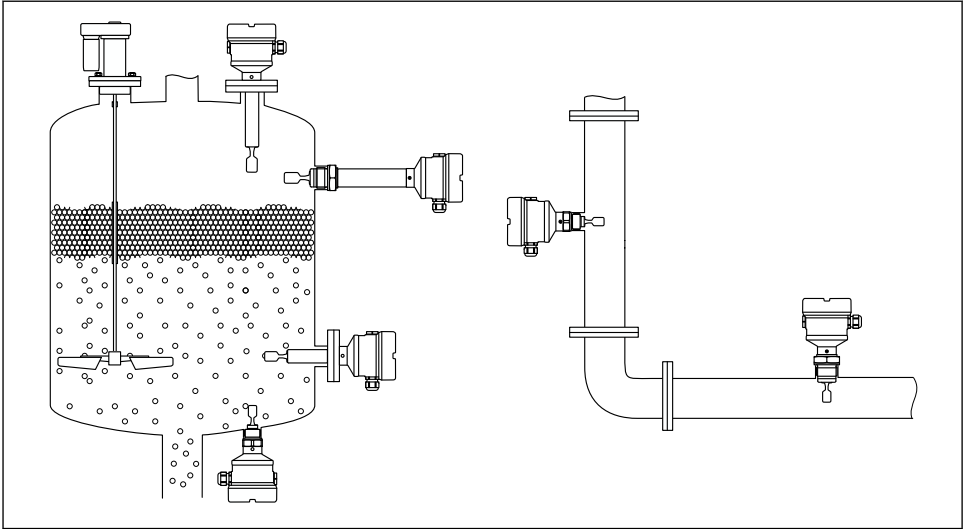

A0037879

2 Exemplos de instalação para um recipiente, tanque ou tubo

5.1 Especificações de montagem

5.1.1 Leve em consideração o ponto de comutação

Os seguintes pontos de comutação são típicos, dependendo da orientação da chave de nível.

Água +23 °C (+73 °F)

i Distância mínima entre a ponta do diapasão e a parede do tanque ou a parede da tubulação: 10 mm (0.39 in)

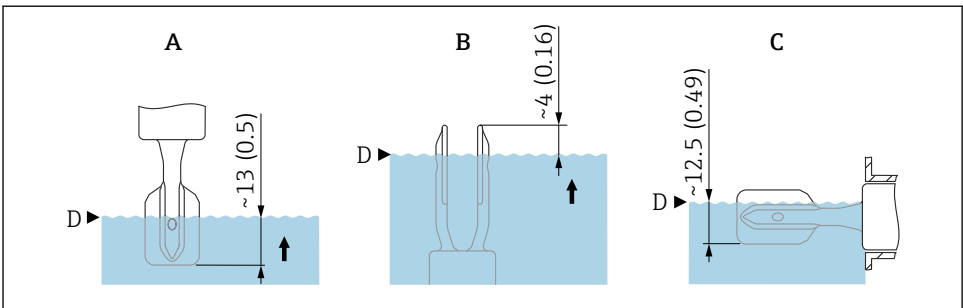

A0037915

3 Pontos de comutação típicos. Unidade de medida mm (in)

- A Instalação pela parte de cima
- B Instalação pela parte de baixo
- C Instalação pela lateral
- D Ponto de comutação

5.1.2 Leve em consideração a viscosidade



Valores de viscosidade

- Baixa viscosidade: < 2 000 mPa·s
- Alta viscosidade: > 2 000 para 10 000 mPa·s

Baixa viscosidade



Baixa viscosidade, ex. água: < 2 000 mPa·s

É permitido posicionar o diapasão no soquete de instalação.

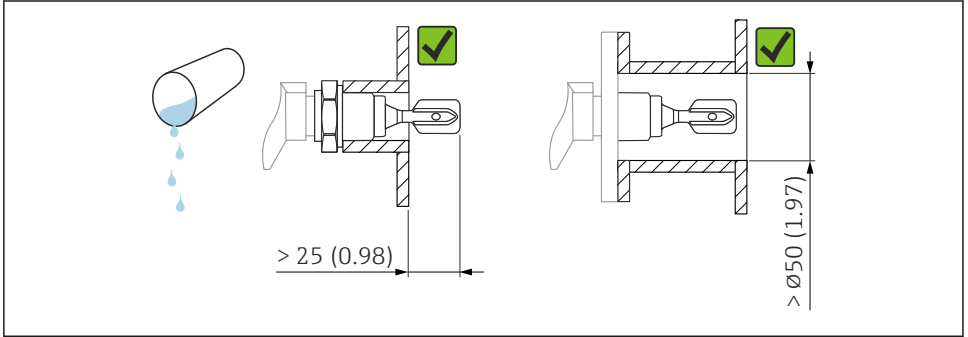

A0033297

▣ 4 Exemplo de instalação para líquidos de baixa viscosidade. Unidade de medida mm (in)

Alta viscosidade

AVISO

Líquidos altamente viscosos podem causar atrasos de comutação.

- ▶ Certifique-se de que o líquido possa fluir com facilidade do diapasão.
- ▶ Apare a superfície do soquete.



Alta viscosidade, ex. óleos viscosos: ≤ 10 000 mPa·s

O diapasão deve estar localizado na parte externa do soquete de instalação!

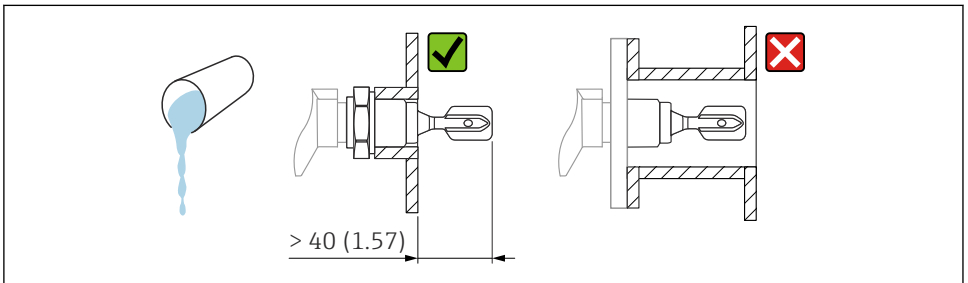

A0037348

▣ 5 Exemplo de instalação para um líquido altamente viscoso. Unidade de medida mm (in)

5.1.3 Evite incrustação

- Use soquetes de instalação curtos para garantir que o diapasão se projete livremente dentro do recipiente
- Deixe uma distância suficiente entre a incrustação esperada na parede do tanque e o diapasão

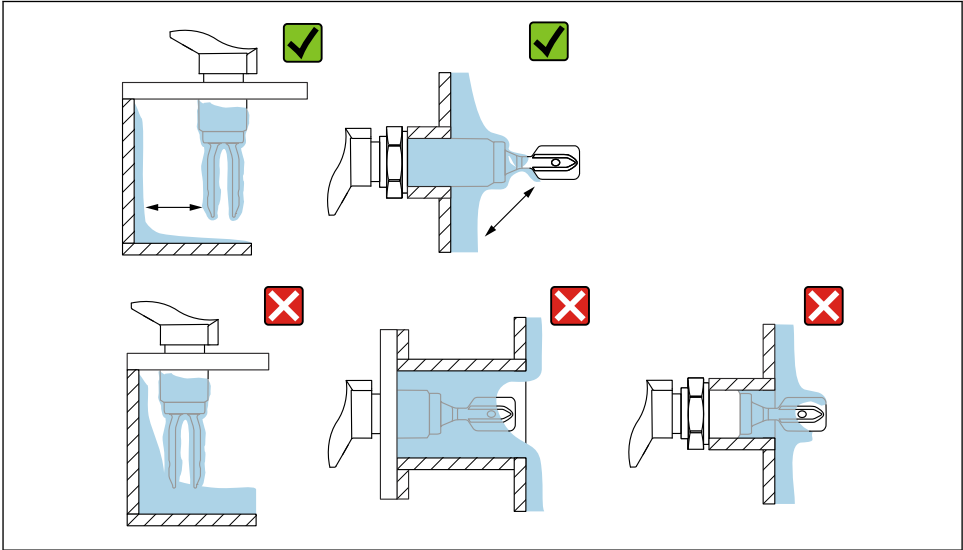

A0033239

6 Exemplos de instalação para um meio de processo altamente viscoso

5.1.4 Leve em consideração a folga

Deixe espaço suficiente na parte externa do tanque para montagem, conexão e configurações envolvendo a unidade eletrônica.

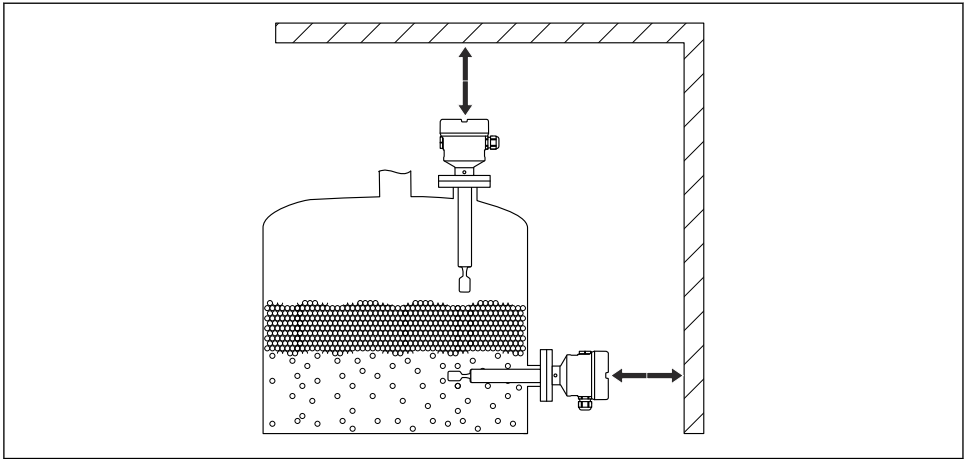

A0033236

7 *Leve em consideração a folga*

5.1.5 Apoio o equipamento

Apoie o equipamento em casos de carga dinâmica severa. Capacidade máxima de carregamento lateral das extensões do tubo e sensores: 75 Nm (55 lbf ft).

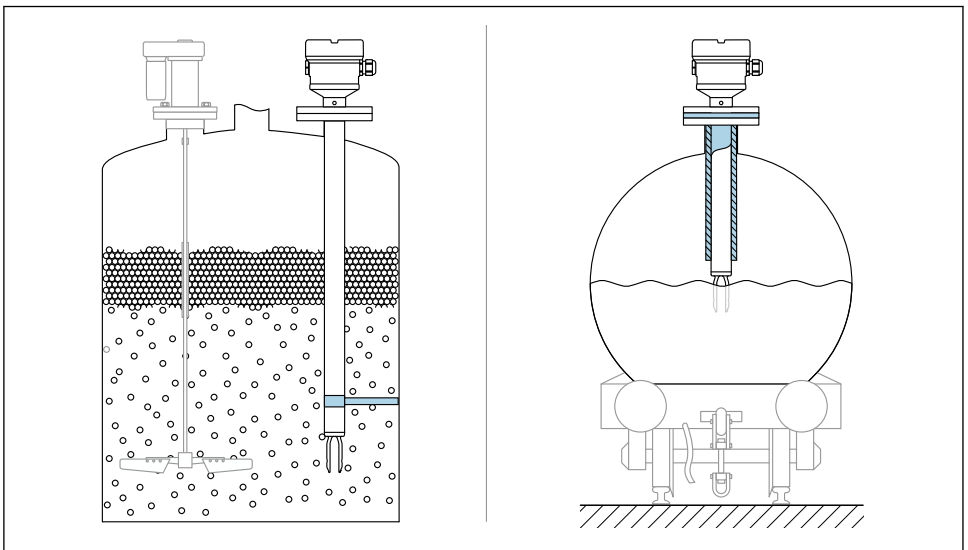

A0031874

8 *Exemplos de suporte em casos de carga dinâmica*

5.1.6 Adaptador soldado com furo de vazamento

Posicione o adaptador soldado de modo que o orifício de vazamento aponte para baixo. Isso permite que qualquer vazamento seja detectado em um estágio inicial, pois o meio que escapa se torna visível.

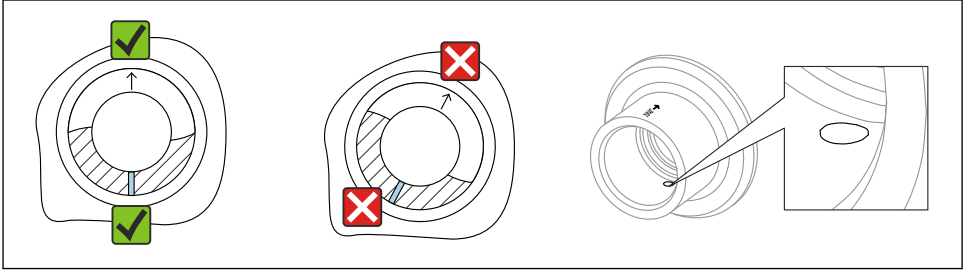

A0039230

9 Adaptador soldado com furo de vazamento

5.2 Montagem do equipamento

5.2.1 Instalação

Alinhe o diapasão usando a marcação

O diapasão pode ser alinhado usando a marcação de maneira que o meio seja facilmente drenado e incrustações sejam evitadas.

- Marcas para conexões de rosca: círculo (especificação do material/denominação da rosca oposta)
- Marcações para flange ou conexões de braçadeira: linha ou linha dupla

i Além disso, as conexões de rosca têm um código da matriz que **não** é usado para alinhamento.

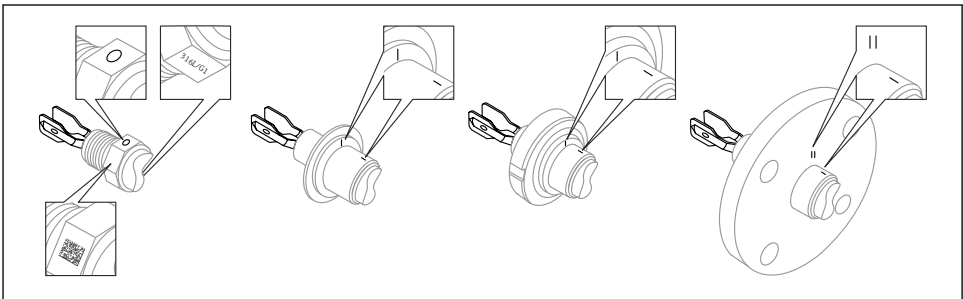

A0039125

10 Posição do diapasão quando instalado horizontalmente na embarcação usando a marcação

Instalando o equipamento na tubulação

- Velocidade da vazão até 5 m/s com uma viscosidade de 1 mPa·s e densidade de 1 g/cm³ (62.4 lb/ft³) (SGU).
Verifique o funcionamento em casos de outras condições do meio do processo.
- A vazão não será impedida de forma significativa se o diapasão estiver corretamente alinhado e a marcação estiver apontada na direção de vazão.
- A marcação fica visível quando instalado

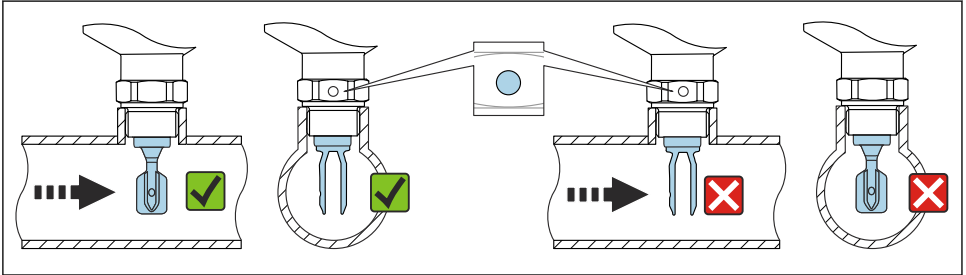

A0034851

11 Instalação em tubos (leve em consideração a posição do diapasão e marcação)

Rosqueie o equipamento

- Gire apenas pelo parafuso hexagonal, 15 para 30 Nm (11 para 22 lbf ft)
- Não gire no invólucro!

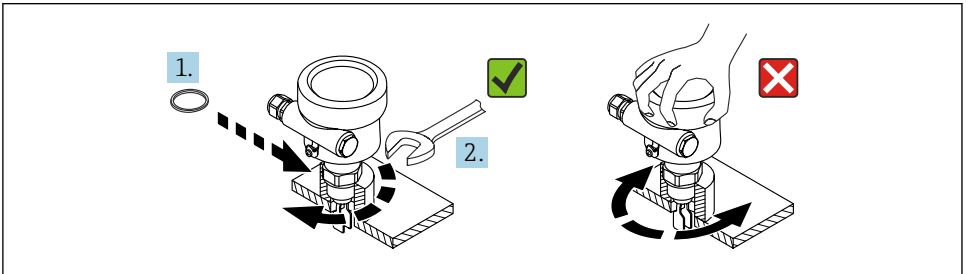

A0034852

12 Rosqueie o equipamento

Alinhamento da entrada para cabos

Todos os invólucros podem ser alinhados. Formar um loop de gotejamento no cabo evita que a umidade entre no invólucro.

Invólucro sem parafuso de ajuste

O invólucro do equipamento pode ser girado até 350°.

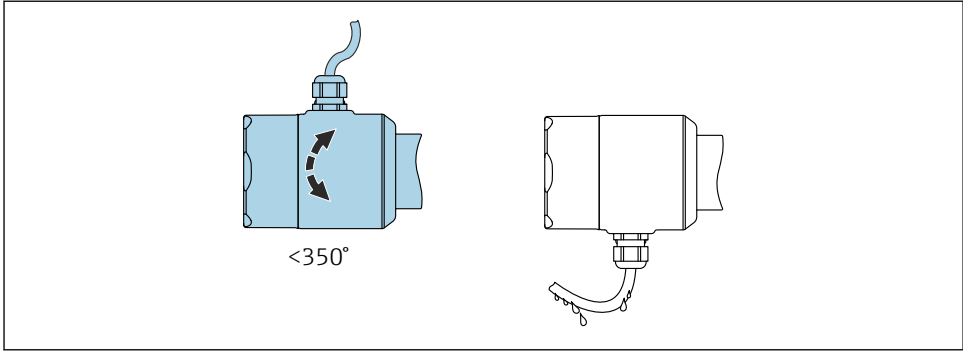

A0052359

- 13 *Invólucro sem parafuso de ajuste; forme um loop de gotejamento no cabo.*

Invólucro com parafuso de bloqueio

- i** No caso de invólucros com parafuso de bloqueio:
- O invólucro pode ser girado e o cabo alinhado ao afrouxar o parafuso de bloqueio. Um loop no cabo para drenagem evita a umidade no invólucro.
 - O parafuso de bloqueio não está apertado quando o equipamento é entregue.

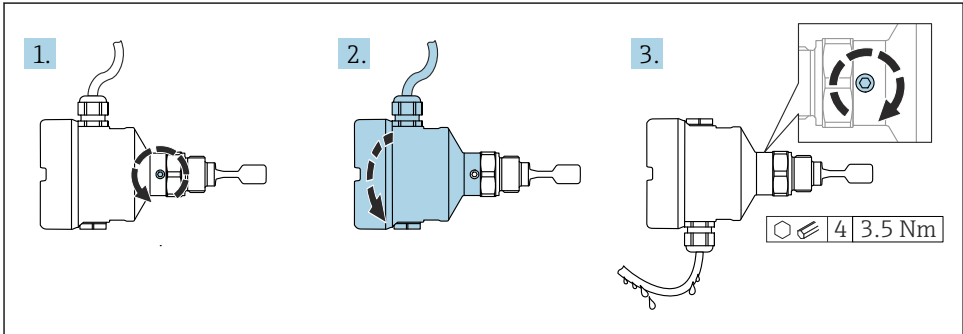

A0037347

- 14 *Invólucro com parafuso de bloqueio externo; forme um loop de gotejamento no cabo*

1. Afrouxe o parafuso de bloqueio externo (máximo 1,5 volta).
2. Gire o invólucro e alinhe a entrada para cabo.
3. Aperte o parafuso de bloqueio externo.

Giro do invólucro

O invólucro pode ser girado até 380° soltando-se o parafuso de bloqueio.

AVISO**O invólucro não pode ser completamente desaparafusado.**

- ▶ Solte o parafuso de travamento externo em no máximo 1,5 volta. Se o parafuso for desaparafusado demais ou completamente (além do ponto de ancoragem do parafuso), peças pequenas (disco de contagem) podem se soltar e cair.
- ▶ Aperte o parafuso de fixação (soquete hexagonal 4 mm (0.16 in)) com um torque máximo de 3.5 Nm (2.58 lbf ft)±0.3 Nm (±0.22 lbf ft).

Fechando as tampas do invólucro**AVISO****Rosca e tampa do invólucro danificados por sujeira e resíduos!**

- ▶ Remova a sujeira (por ex. areia) da rosca das tampas e invólucro.
- ▶ Se você continuar a encontrar resistência ao fechar a tampa, verifique novamente se as roscas possuem resíduos.

**Rosca do invólucro**

As roscas do compartimento dos componentes eletrônicos e de conexão podem ser revestidas com um revestimento anti-fricção.

O seguinte se aplica para todos os materiais de invólucro:

- ❌ **Não lubrifique as roscas do invólucro.**

Girar o módulo do display**⚠️ ATENÇÃO****Abertura do equipamento em ambientes classificados quando a fonte de alimentação está conectada**

Risco de explosão devido à energia elétrica ativa.

- ▶ Não abra equipamentos com aprovação Ex d ou Ex t enquanto a fonte de alimentação estiver conectada.
- ▶ Antes de abrir o equipamento, desligue a fonte de alimentação e certifique-se de que não haja tensão presente.

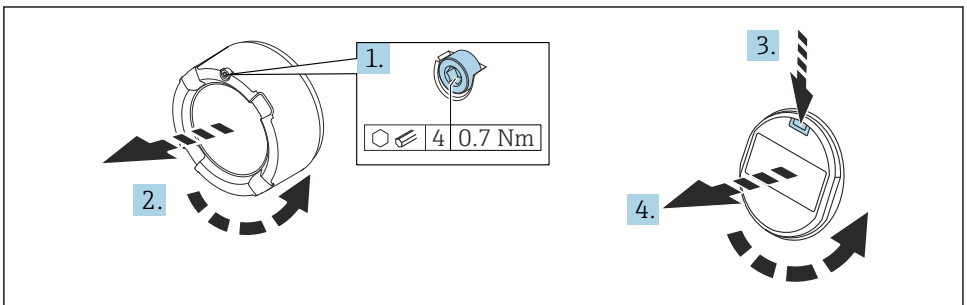

A0038224

1. Se ajustado: solte o parafuso da trava da tampa do compartimento dos componentes eletrônicos usando a chave Allen.

2. Solte a tampa do invólucro e inspecione a vedação da tampa.
3. Pressione o mecanismo de liberação e remova o módulo do display.
4. Gire o módulo do display na posição desejada: no máximo 4 x 90° em cada direção.
5. Insira o módulo do display na posição desejada até que se encaixe na posição.
6. Feche a tampa rosqueando-a firmemente no invólucro.
7. Se equipado: aperte o parafuso de travamento da tampa usando a chave Allen 0.7 Nm (0.52 lbf ft) ± 0.2 Nm (± 0.15 lbf ft).

 No caso de um invólucro de compartimento duplo, o display pode ser instalado no compartimento de componentes eletrônicos bem como no compartimento de conexão.

Alteração da posição de instalação do módulo do display

A posição de instalação do display pode ser alterada no caso do compartimento de compartimento duplo, em forma de L.

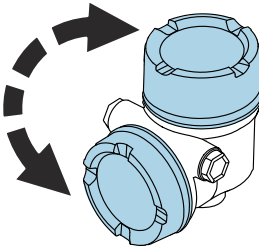

A0048401

⚠ ATENÇÃO**Abertura do equipamento em ambientes classificados quando a fonte de alimentação está conectada**

Risco de explosão devido à energia elétrica ativa.

- ▶ Não abra equipamentos com aprovação Ex d ou Ex t enquanto a fonte de alimentação estiver conectada.
- ▶ Antes de abrir o equipamento, desligue a fonte de alimentação e certifique-se de que não haja tensão presente.

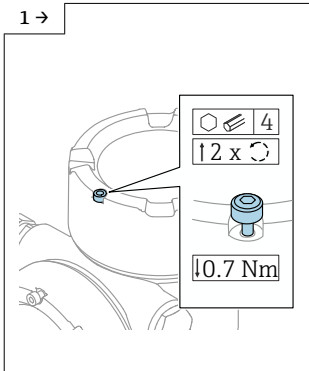

A0046831

- ▶ Se ajustado: solte o parafuso da trava da tampa do display usando a chave Allen.

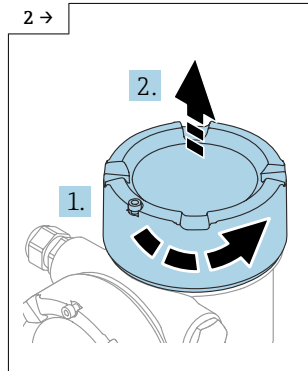

A0046832

- ▶ Retire a cobertura do display e verifique a vedação da tampa.

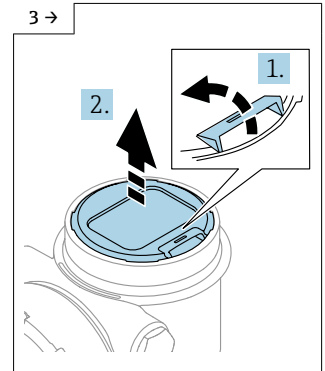

A0046833

- ▶ Pressione o mecanismo de liberação e remova o módulo do display.

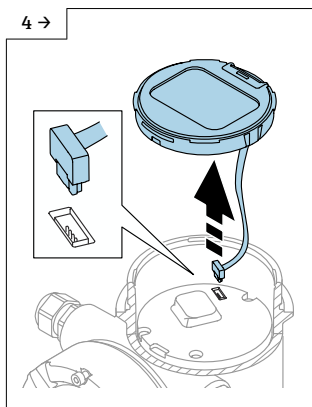

A0046834

- ▶ Solte a conexão do plugue.

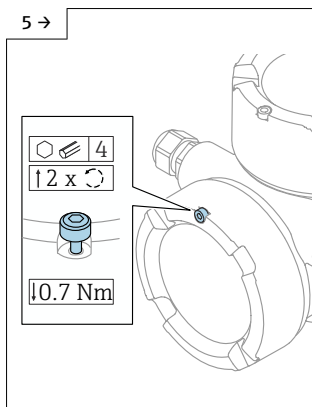

A0046923

- ▶ Se ajustado: solte o parafuso da trava da tampa do compartimento da conexão usando a chave Allen.

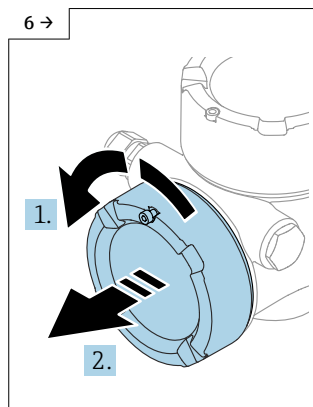

A0046924

- ▶ Retire a tampa do compartimento da conexão e verifique a vedação da tampa. Rosqueie a tampa do compartimento dos componentes eletrônicos em vez da cobertura do display. Se equipado: aperte o parafuso de travamento da tampa usando a chave Allen

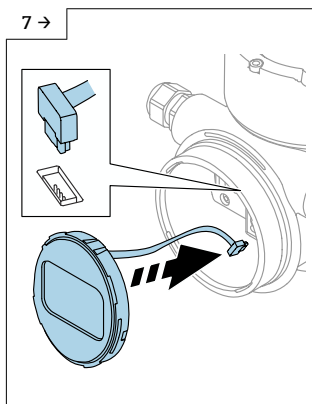

A0048406

- ▶ Ligue na conexão para o módulo do display no compartimento de conexão.
- ▶ Insira o módulo do display na posição desejada até que se encaixe na posição.

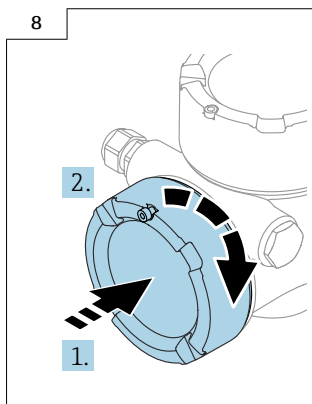

A0046928

- ▶ Feche a cobertura do display firmemente no invólucro. Se equipado: aperte o parafuso de travamento da tampa usando a chave Allen 0.7 Nm (0.52 lbf ft).

6 Conexão elétrica

6.1 Especificações de conexão

6.1.1 Tampa com parafuso de fixação

A tampa é travada por um parafuso de fixação em equipamentos para uso em áreas classificadas com uma certa proteção contra explosão.

AVISO

Se o parafuso de fixação não for posicionado corretamente, a tampa não pode fornecer a vedação de segurança devida.

- ▶ Abra a tampa: solte o parafuso da trava da tampa no máximo 2 voltas de modo que ele não caia. Coloque a tampa e verifique a vedação da tampa.
- ▶ Feche a tampa: rosqueie a tampa com firmeza no invólucro, garantindo que o parafuso de fixação esteja devidamente posicionado. Não deverá haver vão entre a tampa e o invólucro.

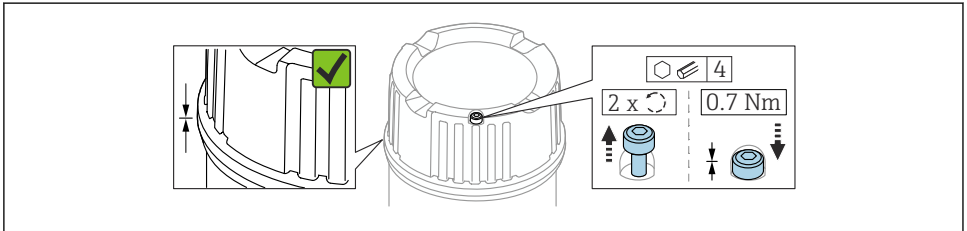

A0039520

15 Tampa com parafuso de fixação

6.1.2 Equalização de potencial

⚠ ATENÇÃO

Faíscas inflamáveis ou temperaturas da superfície excessivamente altas.

Perigo de explosão!

- ▶ Consulte a documentação separada sobre aplicações em áreas classificadas para mais instruções de segurança.

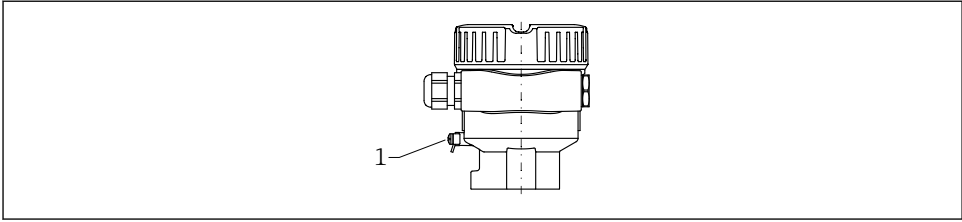

A0045830

1 Terminal terra para conexão da linha de equalização de potencial (exemplo)

i Se necessário, a linha de equalização potencial pode ser conectada ao terminal terra externo do transmissor antes que o equipamento seja conectado.

i Para compatibilidade eletromagnética ideal:

- Linha de adequação de potencial o mais curta possível
- Observe uma seção transversal de pelo menos 2.5 mm² (14 AWG)

6.2 Conexão do equipamento

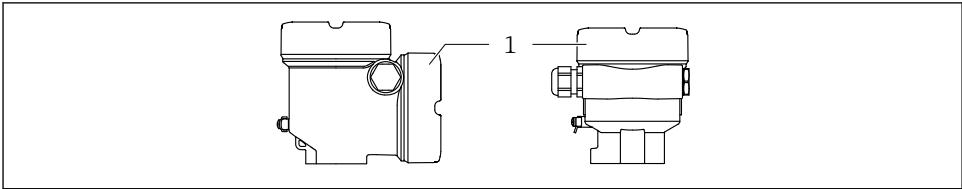

A0046355

1 Tampa do compartimento de conexão

i Rosca do invólucro

As rosca do compartimento dos componentes eletrônicos e de conexão podem ser revestidas com um revestimento anti-fricção.

O seguinte se aplica para todos os materiais de invólucro:

✗ Não lubrifique as rosca do invólucro.

6.2.1 Tensão de alimentação

Classe de energia APL A (CC 9.6 para 15 V 540 mW)

i O switch de campo APL deve ser testado para garantir que ele atenda às especificações de segurança (por ex. PELV, SELV, Classe 2) e deve atender as especificações do protocolo relevante.

6.2.2 Terminais

- Fonte de alimentação e terminal de aterramento interno: 0.5 para 2.5 mm² (20 para 14 AWG)
- Terminal de aterramento externo: 0.5 para 4 mm² (20 para 12 AWG)

6.2.3 Especificação do cabo

O diâmetro exterior do cabo depende da entrada de cabo usada.

Diâmetro externo do cabo:

- Acoplamento, plástico: $\varnothing 5$ para 10 mm (0.2 para 0.38 in)
- Acoplamento, latão niquelado: $\varnothing 7$ para 10.5 mm (0.28 para 0.41 in)
- Acoplamento, aço inoxidável: $\varnothing 7$ para 12 mm (0.28 para 0.47 in)
- Acoplamento, aço inoxidável, higiênico: $\varnothing 7$ para 10 mm (0.28 para 0.38 in)

PROFINET por Ethernet-APL

Seção transversal calculada

Aterramento de proteção ou aterramento da blindagem do cabo

> 1 mm² (17 AWG)

Tipo de cabo de referência

O tipo de cabo de referência para os segmentos APL são cabo fieldbus tipo A , tipo MAU 1 e 3 (especificado na IEC 61158-2). Esse cabo atende às especificações para aplicações intrinsecamente seguras de acordo com a IEC TS 60079-47 e também pode ser usado em aplicações não intrinsecamente seguras.

Tipo de cabo	A
Capacitância do cabo	45 para 200 nF/km
Resistência da malha	15 para 150 Ω /km
Indutância do cabo	0.4 para 1 mH/km

Mais detalhes são fornecidos na Diretriz de Engenharia Ethernet-APL(<https://www.ethernet-apl.org>).

6.2.4 Proteção contra sobretensão

Equipamentos sem proteção contra sobretensão opcional

O equipamento da Endress+Hauser atende aos requisitos da norma de produto IEC 61326-1 (Tabela 2: Ambiente industrial).

Dependendo do tipo de conexão (fonte de alimentação CC, linha de entrada, linha de saída) e de acordo com a IEC 6132 6-1, diferentes níveis de teste são usados para evitar sobretensões transitórias (IEC 61000-4-5 Surto): nível de teste para linhas de fonte de alimentação CC e linhas de E/S: 1 000-V-fio ao terra

Equipamentos com proteção contra sobretensão opcional

- Tensão disruptiva: mín. 400 VCC
- Testado de acordo com:
 - IEC 60079-14 Subseção 12.3
 - IEC 60060-1 Seção 7
- Corrente de descarga nominal: 10 kA

AVISO

O equipamento pode ser danificado por tensões elétricas excessivas.

- ▶ Sempre aterre o equipamento com proteção contra sobretensão integrada.

Categoria de sobretensão

Categoria de sobretensão II

6.2.5 Ligação elétrica**⚠ ATENÇÃO**

A tensão de alimentação pode estar conectada!

Risco de choque elétrico e/ou explosão!

- ▶ Se o equipamento for usado em áreas classificadas, certifique-se de que ele esteja em conformidade com as normas nacionais e as especificações das Instruções de Segurança (XAs). O prensa-cabo especificado deve ser utilizado.
- ▶ A tensão de alimentação deve corresponder às especificações na etiqueta de identificação.
- ▶ Desligue a tensão de alimentação antes de realizar a conexão do equipamento.
- ▶ Se necessário, a linha de equalização potencial pode ser conectada ao terminal terra externo do transmissor antes que o equipamento seja conectado.
- ▶ Um disjuntor adequado deve ser fornecido para o equipamento, conforme IEC 61010.
- ▶ Os cabos devem ser adequadamente isolados, com a devida consideração à fonte de alimentação e à categoria de sobretensão.
- ▶ Os cabos de conexão devem oferecer estabilidade de temperatura adequada, com a devida consideração à temperatura ambiente.
- ▶ Somente opere o equipamento com as tampas fechadas.

1. Desenergize o sistema.
2. Solte a trava da tampa (se fornecida).
3. Desaparafuse a tampa.
4. Passe os cabos pelos prensa-cabos ou entradas para cabo. Use uma ferramenta adequada com largura entre superfícies transversais AF24/25 (8 Nm (5.9 lbf ft)) para o prensa-cabo M20.
5. Conecte os cabos.
6. Aperte os prensa-cabos ou as entradas para cabos de forma que eles fiquem estanques. Aperte a entrada do invólucro no sentido contrário.
7. Parafuse a tampa firmemente de volta ao compartimento de conexão.
8. Se equipado: aperte o parafuso de travamento da tampa usando a chave Allen 0.7 Nm (0.52 lbf ft) ± 0.2 Nm (0.15 lbf ft).

6.2.6 Esquema de ligação elétrica

Invólucro de compartimento único

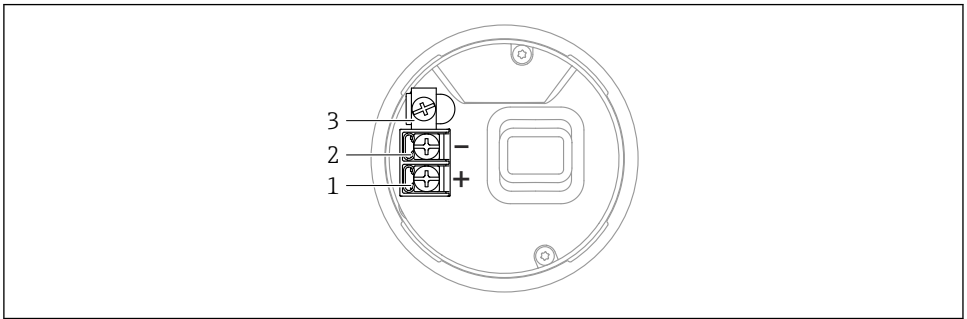

A0042594

- ▣ 16 *Terminais de conexão e os terminais de terra no compartimento de conexão, invólucro de compartimento único*

- 1 *Terminal positivo*
- 2 *Terminal negativo*
- 3 *Terminal terra interno*

Invólucro de compartimento duplo, formato em L

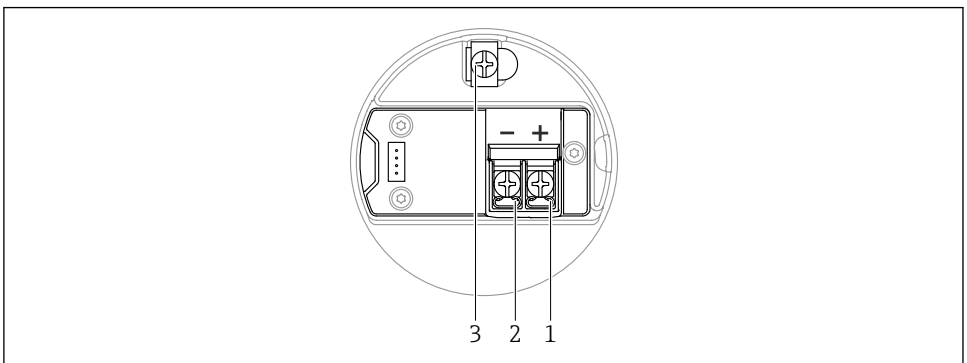

A0045842

- ▣ 17 *Terminais de conexão e terminal de aterramento no compartimento de conexão, invólucro de compartimento duplo, formato em L*

- 1 *Terminal positivo*
- 2 *Terminal negativo*
- 3 *Terminal de aterramento interno*

6.2.7 Entradas para cabos

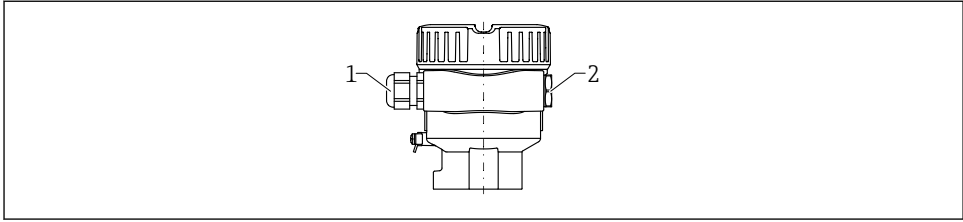

A0045831

18 Exemplo

- 1 Entrada para cabo
- 2 Conector cego

O tipo de entrada de cabo depende da versão do equipamento solicitada.

6.2.8 Conectores do equipamento disponíveis

i No caso de equipamentos com um conector, não é necessário abrir o invólucro para fins de conexão.

Use as vedações que acompanham para evitar a entrada de umidade no equipamento.

Diversos soquetes M12 estão disponíveis como acessórios para equipamentos com conectores M12.

📖 Para mais detalhes, consulte a seção "Acessórios".

Conector M12

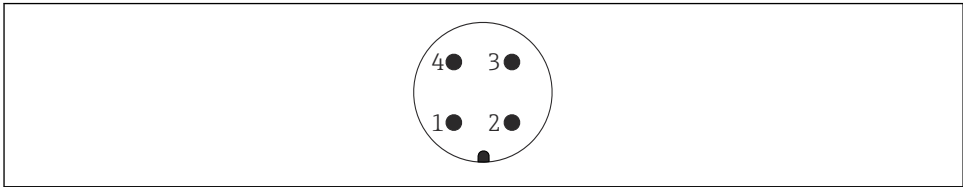

A0011175

19 Visualização da conexão no equipamento

- 1 Sinal APL -
- 2 Sinal Ethernet-APL +
- 3 Blindagem
- 4 Não usado

6.3 Garantia do grau de proteção

6.3.1 Grau de proteção

Teste de acordo com IEC 60529 e NEMA 250

Condição de teste IP68: 1.83 m H₂O para 24 h

Invólucro

Consulte entradas para cabo

Entradas para cabos

- Acoplamento M20, plástico, IP66/68 NEMA tipo 4X/6P
- Acoplamento M20, latão niquelado, IP66/68 NEMA tipo 4X/6P
- Acoplamento M20, 316L, IP66/68 NEMA tipo 4X/6P
- Acoplamento M20, 316L, higiênico, IP66/68/69 NEMA tipo 4X/6P
- Rosca M20, IP66/68 NEMA tipo 4X/6P
- Rosca G ½, NPT ½, IP66/68 NEMA tipo 4X/6P

Grau de proteção para o conector M12

- Quando o invólucro estiver fechado e o cabo de conexão estiver conectado: IP66/67 NEMA tipo 4X
- Quando o invólucro estiver aberto ou o cabo de conexão não estiver conectado: IP20, NEMA tipo 1

AVISO

Conector M12: Perda da classe de proteção IP devido à instalação incorreta!

- ▶ O grau de proteção só se aplica se o cabo de conexão usado estiver conectado e rosqueado com firmeza.
- ▶ O grau de proteção só se aplica se o cabo de conexão usado for especificado de acordo com IP67 NEMA Tipo 4X.



Se for selecionada a opção "Conector M12" como conexão elétrica, a **NEMA IP66/67 tipo 4X** se aplica a todos os tipos de invólucros.

7 Opções de operação



Para mais informações sobre a conexão, consulte as Instruções de operação do equipamento. Documentação atualmente disponível no site da Endress+Hauser: www.endress.com → Downloads.

7.1 Visão geral das opções de operação

- Operação através da tecla de operação e minisseletoras na unidade eletrônica
- Operação através das teclas óticas de operação no display do equipamento (opcional)
- Operação via tecnologia sem fio Bluetooth® (com display opcional do equipamento, incluindo tecnologia sem fio Bluetooth®) com aplicativo SmartBlue, Field Xpert ou DeviceCare
- Através do servidor de rede
- Operação através de ferramenta de operação (Endress+Hauser FieldCare/DeviceCare) ou receptores FDI (por ex., PDM)

7.2 Unidade eletrônica (FEL60P) - Ethernet-APL

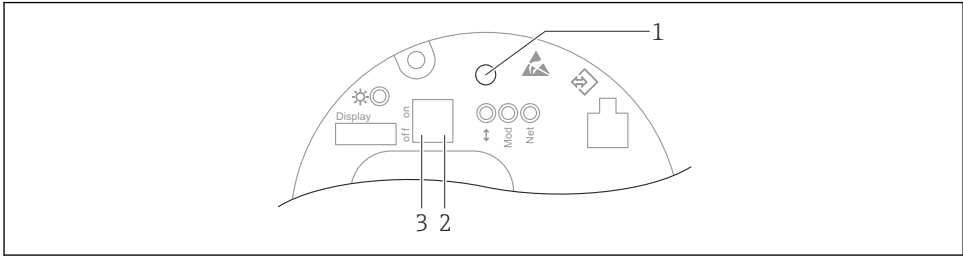

A0046061

20 Tecla de operação e minisseletores na unidade eletrônica (FEL60P) - Ethernet-APL

- 1 Tecla de operação para Redefinir senha e Reset do equipamento
- 2 Minisseletora para configuração do serviço Endereço IP
- 3 Minisseletora para bloqueio e desbloqueio do medidor

O ajuste das minisseletores na unidade eletrônica tem prioridade em relação às configurações feitas por outros métodos de operação (ex. FieldCare/DeviceCare).

7.3 Acesso ao menu de operação através do display local

7.3.1 Display do equipamento (opcional)

É possível operar as teclas de operação ópticas através da tampa. Não é necessário abrir o equipamento.

A iluminação de fundo é ligada ou desligada dependendo da fonte de alimentação e do consumo de corrente.

O display do equipamento está disponível opcionalmente com a tecnologia sem fio Bluetooth®.

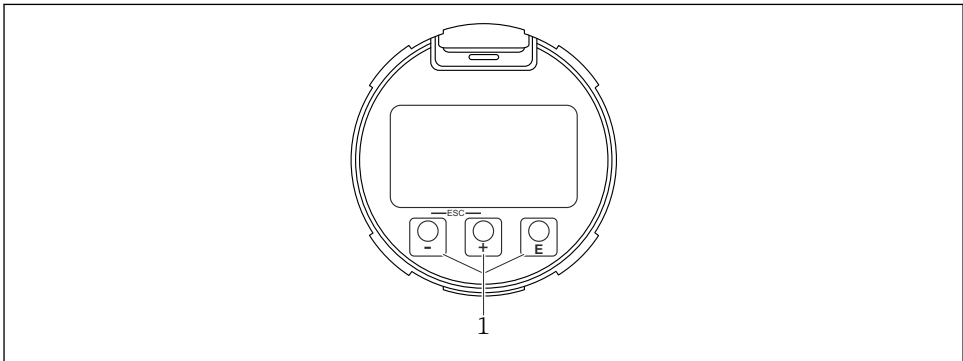

A0039284

21 Display gráfico com teclas de operação ópticas (1)

7.3.2 Operação através da tecnologia sem fio Bluetooth® (opcional)

Pré-requisito

- Equipamento com display com tecnologia sem fio Bluetooth®
- Smartphone ou tablet com aplicativo SmartBlue Endress+Hauser ou PC com DeviceCare a partir da versão 1.07.05 ou Field Xpert SMT70

A conexão tem um alcance de até 25 m (82 ft). O alcance pode variar dependendo das condições ambientais como acessórios, paredes ou tetos.

 As teclas de operação no display são bloqueadas assim que uma conexão Bluetooth® é estabelecida.

Um símbolo Bluetooth piscante indica que uma conexão Bluetooth® está disponível.

 Se o display Bluetooth® for removido de um equipamento e instalado em outro equipamento.

- Todos os dados de login são armazenados apenas no display Bluetooth® e não no equipamento.
- A senha alterada pelo usuário também é armazenada no display Bluetooth®.

 Documentação especial SD02530P

7.3.3 Operação através do aplicativo SmartBlue

O equipamento pode ser operado e configurado com o aplicativo SmartBlue.

- O aplicativo SmartBlue deve ser baixado em um dispositivo móvel para esse fim.
- Para mais informações sobre a compatibilidade do aplicativo SmartBlue com dispositivos móveis, consulte a Apple **App Store (dispositivos iOS)** ou **Google Play Store (equipamentos Android)**
- A operação incorreta por pessoas não autorizadas é impedida por meio de comunicação criptografada e criptografia de senha.
- A função Bluetooth® pode ser desativada após a configuração inicial.

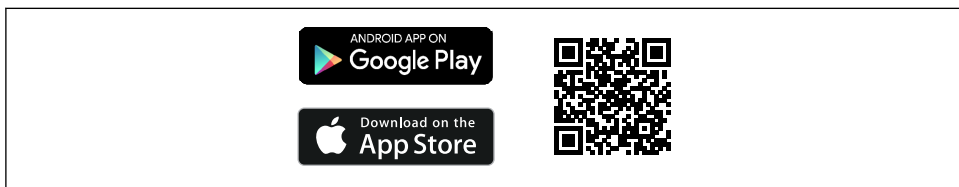

A0033202

 22 QR code para o aplicativo SmartBlue Endress+Hauser

Download e instalação:

1. Escaneie o QR code ou digite **SmartBlue** no campo de pesquisa da Apple App Store (iOS) ou Google Play Store (Android).
2. Instale e inicie o aplicativo SmartBlue.
3. Para dispositivos Android: habilite a localização (GPS) (não necessário para dispositivos iOS).

4. Selecione um equipamento que já esteja pronto para receber na lista de equipamentos exibida.

Login:

1. Digite o nome de usuário: admin
2. Digite a senha inicial: número de série do equipamento
3. Troque a senha após fazer login pela primeira vez

7.4 Acesso ao menu de operação através do navegador da web

7.4.1 Escopo de função

Graças ao servidor web integrado, o equipamento pode ser operado e configurado através de um navegador Web. A estrutura do menu de operação é a mesma que a do display local. Além dos valores pedidos, também são exibidas informações de status do equipamento, permitindo que os usuários monitorem o status do equipamento. E mais, os dados do equipamento podem ser gerenciados e os parâmetros de rede podem ser configurados.

7.4.2 Requisitos

Software do computador

Sistemas operacionais recomendados

- Microsoft Windows 7 ou superior.
- Sistemas operacionais móveis:
 - iOS
 - Android



Microsoft Windows XP é compatível.

Navegadores de internet compatíveis

Navegadores de internet disponíveis no momento:

- Microsoft Edge
- Mozilla Firefox
- Google Chrome
- Safari

Configurações do computador

Direitos de usuário

São necessários os respectivos direitos do usuário (por ex. direitos de administrador) para configurações TCP/IP e servidor proxy (para alterar o Endereço IP, máscara de sub-rede etc.).

Configurações do servidor proxy do navegador de internet

A configuração do navegador de internet *O uso do servidor proxy para LAN* deve ser **desabilitada**.

JavaScript

JavaScript deve estar habilitado.

i Quando instalar uma nova versão de firmware: para habilitar a exibição correta de dados, apague a memória temporária (cachê) do navegador da web em **Opções de internet**.

7.4.3 Estabelecimento da conexão

Através da rede PROFINET por Ethernet-APL

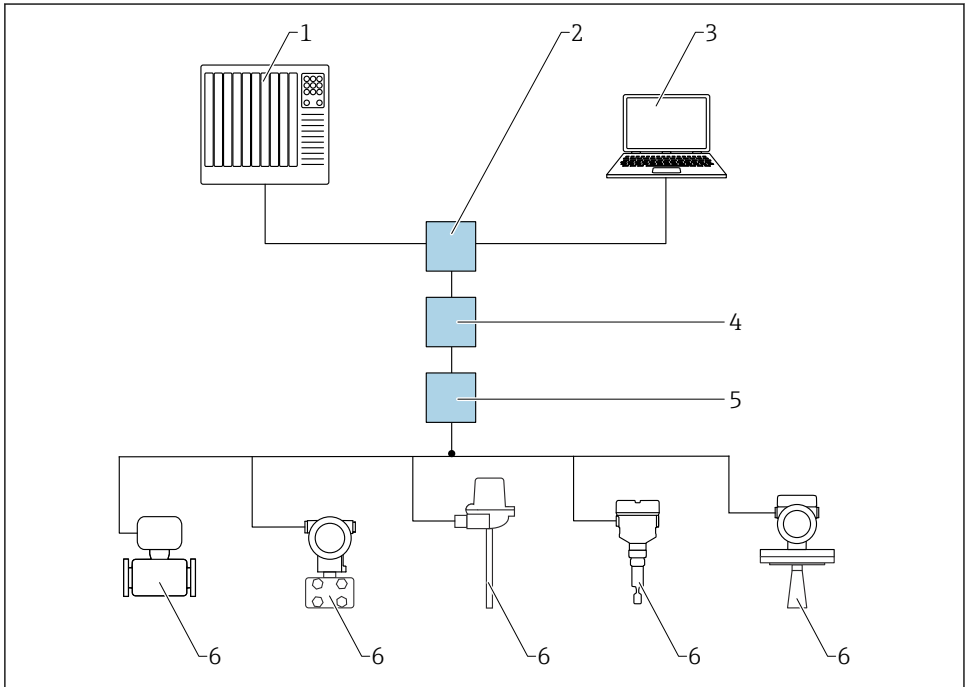

A0046097

23 Opções para operação remota através da rede PROFINET por ETHERNET-APL: topologia estrela

- 1 Sistema de automação, por ex., Simatic S7 (Siemens)
- 2 Switch de Ethernet
- 3 Computador com navegador de internet (por ex., Microsoft Edge) para acesso ao servidor de rede do equipamento ou computador integrado com ferramenta de operação (p. ex. FieldCare, DeviceCare, SIMATIC PDM) com comunicação iDTM PROFINET
- 4 Switch de alimentação APL (opcional)
- 5 Switch de campo APL
- 6 Equipamento de campo APL

Accesse o site através do computador na rede. O Endereço IP do equipamento deve ser conhecido.

O Endereço IP pode ser atribuído ao equipamento de diversas maneiras:

- Dynamic Configuration Protocol (Protocolo de configuração dinâmica) (DCP), ajuste de fábrica
O Endereço IP é atribuído automaticamente ao equipamento pelo sistema de automação (por ex. Siemens S7)
- Endereçamento do software
O Endereço IP é inserido através do parâmetro **Endereço IP**
- Minisseletores para serviço
O equipamento tem então o endereço IP especificado fixo Endereço IP 192.168.1.212
 O Endereço IP é adotado apenas após uma reinicialização.
O Endereço IP agora pode ser usado para estabelecer a conexão de rede

A configuração padrão é o equipamento usar o Dynamic Configuration Protocol (DCP). O Endereço IP do equipamento é atribuído automaticamente pelo sistema de automação (por ex. Siemens S7).

Inicie o navegador de rede e inicie a sessão

1. Inicie o navegador de internet no computador.
2. Insira o Endereço IP do equipamento na linha de endereço do navegador de internet.
 - ↳ A página de login aparece.

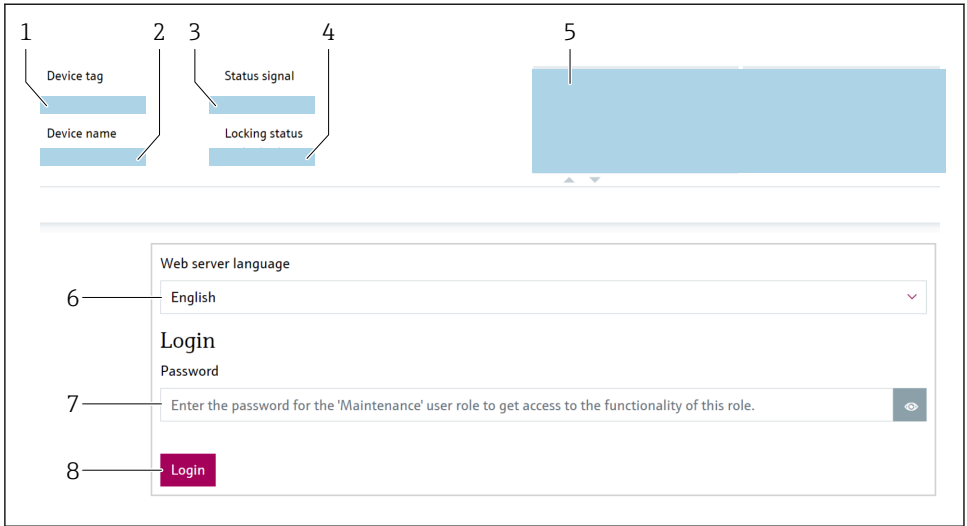

A0046626

24 Login no navegador de internet

- 1 Tag do dispositivo
- 2 Nome do equipamento
- 3 Sinal de Status
- 4 Status de bloqueio
- 5 Valores de medição atuais
- 6 Selecione o idioma
- 7 Insira a parâmetro "Senha"
- 8 Login

1. Selecione o parâmetro **Language** de preferência para o navegador de internet.
2. Insira a parâmetro **Senha** (configuração de fábrica 0000).
3. Confirme a entrada com Login.

7.4.4 Interface do operador

The screenshot shows the operator interface for the Liquiphant FTL63 PROFINET. The interface is divided into three main areas:

- Cabeçalho do sistema (System Header):** Contains device information such as 'Device tag' (FTL51B_TB0FAA011192), 'Status signal' (OK), 'Device name' (Liquiphant), and 'Locking status' (Unlocked). It also displays 'Frequency of vibrati...' (532.0 Hz) and 'State of vibrating fork' (Fork covered).
- Área de navegação (Navigation Area):** Features a sidebar menu with options like 'Measuring units', 'Measured values', 'Sensor', and 'PROFINET'.
- Área de trabalho (Work Area):** Displays measured values for various parameters:
 - Frequency of vibrating fork: 532.0 Hz
 - State of vibrating fork: Fork covered
 - Temperature of sensor electronics: 23.3 °C
 - Terminal voltage 1: 10.0 V
 - Electronics temperature: 25.5 °C

Fig. 25 Interface do usuário com conteúdo de amostra

- 1 Cabeçalho do sistema
- 2 Área de navegação
- 3 Área de trabalho

Cabeçalho do sistema

As informações a seguir aparecem no cabeçalho:

- Tag do dispositivo
- Nome do equipamento
- Sinal de Status
- Status de bloqueio
- Valores de medição atuais

Área de navegação

Se uma função estiver selecionada na barra de funções, os submenus da função abrem na área de navegação. Agora, o usuário pode navegar pela estrutura do menu.

Área de trabalho

Dependendo da função selecionada e os submenus relacionados, várias ações podem ser executadas nessa área:

- Configuração dos parâmetros
- Leitura dos valores medidos
- Acesso aos textos de ajuda

Adotar um valor

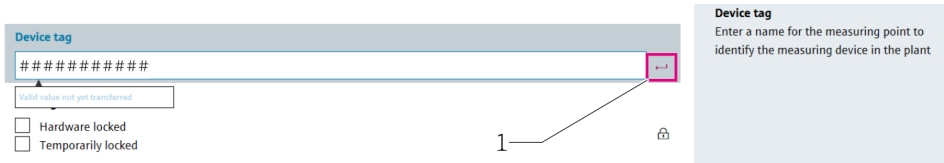

26 Exemplo de botão Enter

1 Botão Enter na ferramenta de operação

O valor inserido é adotado somente ao pressionar a tecla Enter ou ao clicar no botão Enter (1).

7.4.5 Desabilitar o servidor de internet

O servidor de rede do equipamento pode ser ligado e desligado conforme necessário usando o parâmetro **Função Web Server**.

Navegação

Menu "Sistema" → Conectividade → Interface

Visão geral dos parâmetros com breve descrição

Parâmetro	Descrição	Seleção
Função Web Server	Liga e desliga o web server, desliga o HTML.	<ul style="list-style-type: none"> ▪ Desabilitar ▪ Habilitar

Faixa de função do parâmetro "Função Web Server"

Opção	Descrição
Desabilitar	<ul style="list-style-type: none"> ▪ O servidor web está totalmente desabilitado. ▪ A porta 80 está bloqueada.
Habilitar	<ul style="list-style-type: none"> ▪ A funcionalidade completa do servidor de rede está disponível. ▪ JavaScript é usado. ▪ A senha é transferida em um estado criptografado. ▪ Qualquer alteração na senha também é transferida em um estado criptografado.

Habilitar o servidor da web

Se o servidor da web estiver desabilitado, pode apenas ser reabilitado com a parâmetro **Função Web Server**, através das seguintes opções de operação:

- Através do display local
- Através da ferramenta de operação "FieldCare"
- Através da ferramenta de operação "DeviceCare"
- Através de hosts FDI
- Através do registro de inicialização PROFINET

7.4.6 Desconexão

1. Selecione a entrada **Logout** na barra de funções.
↳ A página inicial com a caixa de login aparece.

2. Feche o navegador de internet.



Uma vez estabelecida a comunicação com o servidor de rede através do endereço IP padrão 192.168.1.212, a minisseletores deve ser redefinida (de **ON** → **OFF**). Após a reinicialização, o Endereço IP configurado do equipamento mais uma vez está ativo para comunicação em rede.

7.5 Acesso ao menu de operação através da ferramenta de operação



Para mais informações, consulte as Instruções de operação.

8 Comissionamento



Todas as ferramentas de configuração oferecem um assistente para o comissionamento que ajuda o usuário ao ajustar os parâmetros de configuração mais importantes (menu **Guia do usuário** assistente **Comissionamento**).

8.1 Preliminares

A faixa de medição e a unidade na qual o valor medido é transmitido correspondem aos dados na etiqueta de identificação.

8.2 Configuração do idioma de operação

8.2.1 Display local

Configuração do idioma do display local

1. Pressione a tecla **[E]** por pelo menos 2 s.
↳ Surge uma caixa de diálogo.
2. Desbloqueie a operação do display.
3. Selecione o parâmetro **Language** no menu principal.
4. Pressione a tecla **[E]**.
5. Selecione o idioma desejado com a tecla **[+]**.
6. Pressione a tecla **[E]**.



A operação do display é bloqueada automaticamente (exceto no assistente **Modo de segurança**):

- após 1 min na página principal se nenhuma tecla tiver sido pressionada
- após 10 min no menu de operação se nenhuma tecla tiver sido pressionada

8.2.2 Ferramenta de operação

Definir idioma do display

Navegação: Sistema → Exibição → Language

Seleção em parâmetro **Language**; Visibilidade depende das opções ou configurações do equipamento.

8.2.3 Servidor de rede

The screenshot displays the 'Device information' page for a Liquiphant device. At the top, there are status indicators: 'Device tag' (FTL51B_TB0FAA011192), 'Status signal' (OK), 'Frequency of vibrati...' (530.2 Hz), and 'State of vibrating fork' (Fork covered). The 'Device name' is 'Liquiphant' and the 'Locking status' is 'Unlocked'. The 'Endress+Hauser' logo is visible in the top right. A pink box highlights the language dropdown menu, which is currently set to 'en'. Below the navigation menu, there is a section for 'Guidance', 'Diagnostics', 'Application', and 'System'. A central image shows the device. A message states: 'Do not show this message again' with a checkbox. Below that, it says: 'The commissioning for this device has not yet taken place. It is recommended to use the commissioning wizard.' and a 'Start' button.

1 Configuração de idioma

8.3 Configuração do equipamento

8.3.1 Comissionamento com assistente "Comissionamento"

No servidor de rede, no SmartBlue e no display, o assistente **Comissionamento** está disponível para orientar o usuário através das etapas do comissionamento inicial.

1. Conecte o equipamento ao servidor web.
2. Abra o equipamento no servidor web.
↳ É exibido o painel (página inicial) do equipamento:
3. Em menu **Guia do usuário**, clique em assistente **Comissionamento** para abrir o assistente.
4. Insira o valor apropriado em cada parâmetro ou selecione a opção apropriada. Esses valores são gravados diretamente no equipamento.
5. Clique em "Next" para ir até a próxima página.

6. Depois que todas as páginas forem preenchidas, clique em "End" para fechar o assistente **Comissionamento**.



71724874

www.addresses.endress.com
