

사용 설명서 요약

Proservo NMS80

탱크 게이징



이 설명서는 사용 설명서(요약본)이며, 기기별 사용 설명서를 대체하지 않습니다.

기기에 대한 자세한 정보는 사용 설명서와 기타 문서를 참조하십시오.

모든 기기 버전에 대해 제공:

- 인터넷: www.endress.com/deviceviewer
- 스마트폰/태블릿: Endress+Hauser Operations App

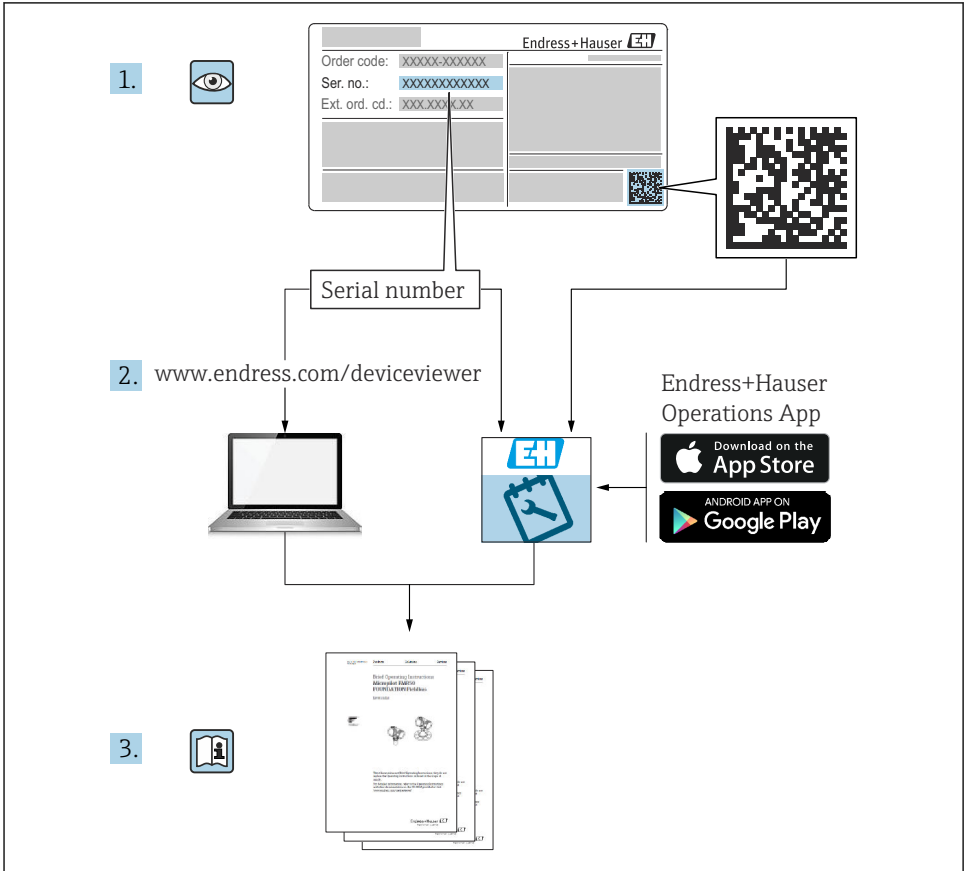

A0023555

목차

1	문서 정보	4
1.1	기호	4
1.2	문서	6
2	기본 안전 지침	7
2.1	작업자 준수사항	7
2.2	용도	7
2.3	작업장 안전	7
2.4	작동 안전	7
2.5	제품 안전	8
3	제품 설명	9
3.1	제품 디자인	9
4	입고 승인 및 제품 식별	10
4.1	입고 승인	10
4.2	제품 식별	10
4.3	보관 및 운송	10
5	설치	11
5.1	요구사항	11
5.2	계기 설치	13
6	전기 연결	26
6.1	단자 할당	26
6.2	연결 요구사항	40
6.3	방진방수 등급 보장	41
7	시운전	42
7.1	작동 방법	42
7.2	탱크 측정 관련 용어	45
7.3	초기 설정	46
7.4	교정	49
7.5	입력 설정	57
7.6	탱크 변수에 측정값 연결	65
7.7	알람 설정(한계 평가)	66
7.8	신호 출력 설정	67

1 문서 정보

1.1 기호

1.1.1 안전 기호



위험 상황을 알리는 기호입니다. 이 상황을 방지하지 못하면 심각한 인명 피해가 발생할 수 있습니다.



위험 상황을 알리는 기호입니다. 이 상황을 방지하지 못하면 심각한 인명 피해가 발생할 수 있습니다.



위험 상황을 알리는 기호입니다. 이 상황을 방지하지 못하면 경미한 부상이나 증상을 당할 수 있습니다.



신체적 상해가 발생하지 않는 과정 및 기타 요인에 대해 알려주는 기호입니다.

1.1.2 전기 기호



교류



직류 및 교류



직류



접지 연결

접지 시스템을 통해 접지되었다고 작업자가 인지하고 있는 단자

⊕ 보호 접지(PE)

다른 연결을 설정하기 전에 접지에 연결해야 하는 접지 단자

접지 단자는 계기 내부와 외부에 있습니다.

- 내부 접지 단자: 보호 접지가 주전원에 연결됩니다.
- 외부 접지 단자: 계기가 플랜트 접지 시스템에 연결됩니다.

1.1.3 공구 기호



십자형 스크류드라이버



일자형 스크류드라이버



Torx 스크류드라이버



육각 렌치



단구 렌치

1.1.4 특정 정보 및 그래픽 관련 기호



허용
허용된 절차, 프로세스 또는 작업입니다.



우선
우선 순위가 높은 절차, 프로세스 또는 작업입니다.



금지
금지된 절차, 프로세스 또는 작업입니다.



팁
추가 정보를 알려줍니다.



설명서 참조



그래픽 참조



따라야 할 주의 사항 또는 개별 단계

1, 2, 3

일련의 단계



한 단계의 결과



육안 검사



작업 도구를 통한 작동



쓰기 보호 파라미터

1, 2, 3, ...

항목 번호

A, B, C, ...

보기



안전 지침
해당 사용 설명서의 안전 지침을 준수하십시오.



연결 케이블의 온도 저항

연결 케이블의 온도 저항 최소 값을 지정합니다.

1.2 문서

Endress+Hauser 웹 사이트의 다운로드 섹션(www.endress.com/downloads)에서 다음 유형의 문서를 제공합니다.

 관련 기술 문서의 범위는 다음을 참조하십시오.

- Device Viewer (www.endress.com/deviceviewer): 명판의 일련 번호를 입력하십시오.
- Endress+Hauser Operations 앱: 명판의 일련 번호를 입력하거나 명판의 매트릭스 코드를 스캔하십시오.

1.2.1 기술 정보(TI)

계획 수립 지원

이 문서는 기기에 관한 모든 기술 데이터와 기기에 사용할 수 있는 액세서리 및 기타 제품에 대한 개략적인 정보를 제공합니다.

1.2.2 사용 설명서(요약본)(KA)

1차 측정 값을 신속하게 도출하도록 도와주는 가이드

사용 설명서(요약본)은 입고 승인에서 최초 시운전에 이르는 모든 필수 정보를 제공합니다.

1.2.3 사용 설명서(BA)

사용 설명서는 제품 식별, 입고 및 보관에서 설치, 연결, 작동 및 시운전과 문제 해결, 유지보수 및 폐기에 이르기까지 제품의 전체 수명 주기에서 필요한 모든 정보를 제공합니다.

또한 작업 메뉴의 각 파라미터에 대한 상세한 설명도 포함되어 있습니다(**Expert** 메뉴 제외). 이 문서의 대상은 수명 주기 전체에 걸쳐 계기를 사용하고 특정한 구성을 수행하는 사용자입니다.

1.2.4 계기 파라미터 설명서(GP)

계기 파라미터 설명서는 작업 메뉴의 2번째 부분(**Expert** 메뉴)에 있는 각 파라미터에 대한 상세한 설명을 제공합니다. 여기에는 모든 계기 파라미터가 포함되어 있고 특정 코드를 입력해 파라미터에 직접 액세스할 수 있습니다. 이 문서의 대상은 수명 주기 전체에 걸쳐 계기를 사용하고 특정한 구성을 수행하는 사용자입니다.

1.2.5 안전 지침(XA)

승인에 따라 다음 안전 지침(XA)이 기기와 함께 제공됩니다. 안전 지침은 사용 설명서의 필수 요소입니다.

 명판에서는 기기와 관련된 안전 지침(XA)을 보여줍니다.

1.2.6 설치 설명서(EA)

설치 설명서는 결합이 있는 장치를 동일한 유형의 정상 장치로 교체하는 데 사용됩니다.

2 기본 안전 지침

2.1 작업자 준수사항

작업자는 다음과 같은 작업별 요건을 충족해야 합니다.

- ▶ 일정 교육을 받은 전문가가 기능 및 작업에 대한 자격을 보유해야 함
- ▶ 설비 소유자 및 작업자의 승인을 받아야 함
- ▶ 연방 및 국가 규정을 숙지하고 있어야 함
- ▶ 작업을 시작하기 전에 작업 내용에 따라 매뉴얼과 보조 자료 및 인증서에 나온 지침을 읽고 숙지해야 함
- ▶ 지침을 준수하고 기본 조건을 충족해야 함

2.2 용도

애플리케이션 및 측정 물질

주문한 버전의 일부에서는 계기가 폭발성, 가연성, 독성, 산화성 유체도 측정할 수 있습니다.

방폭 지역, 위생 용도 또는 프로세스 압력에 의한 위험이 증가하는 경우에 사용하는 계기는 명판에 해당 내용이 표시됩니다.

계기가 작동 시간 동안 올바른 상태를 유지하게 하려면 다음과 같이 하십시오.

- ▶ 명판의 데이터와 사용 설명서 및 보조 자료의 일반 조건을 완전히 충족하는 계기만 사용하십시오.
- ▶ 주문한 계기를 승인 관련 영역(예: 방폭, 압력 탱크 안전)에서 지정된 용도로 사용할 수 있는지 확인하려면 명판을 참조하십시오.
- ▶ 프로세스 유체에 닿는 재질이 충분한 저항성을 갖는 유체에만 계기를 사용하십시오.
- ▶ 계기가 상온에서 작동하지 않을 경우 해당 계기 문서에 명시되어 있는 기본 조건을 준수하는지 확인하십시오.
- ▶ 환경 영향에 의한 부식으로 계기가 영구적으로 손상되지 않도록 조치하십시오.
- ▶ "기술 정보"의 제한 값을 준수하십시오.

지정되지 않은 용도로 사용하여 발생하는 손상에 대해서는 제조사가 책임을 지지 않습니다.

잔여 위험

작동 중에 센서가 측정 물질의 온도 근처에서 온도를 추정할 수 있습니다.

가열된 표면으로 인한 화상 위험!

- ▶ 높은 프로세스 온도: 화상을 예방하기 위해 접촉 방지 장치를 설치하십시오.

2.3 작업장 안전

계기 작업 시:

- ▶ 국가 규정에 따라 필수 개인 보호 장비를 착용하십시오.

2.4 작동 안전

부상 위험이 있습니다!

- ▶ 기술적 조건이 적절하고 오류와 결함이 없는 경우에만 계기를 작동하십시오.
- ▶ 계기의 무간섭 작동은 오퍼레이터의 책임입니다.

방폭 지역

계기를 방폭 지역에서 사용할 때 사람과 시설에 대한 위험을 방지하려면 다음과 같이 하십시오.

- ▶ 주문한 계기가 방폭 지역에서 지정된 용도로 사용할 수 있는지 확인하려면 명판을 확인하십시오.
- ▶ 이 설명서의 필수 요소인 별도의 보조 문서에 명시된 사양을 준수하십시오.

2.5 제품 안전

이 계기는 최신 안전 요건을 충족시키기 위해 우수한 엔지니어링 관행에 따라 설계 및 테스트되었으며, 작동하기에 안전한 상태로 공장에서 출하되었습니다. 일반 안전 기준 및 법적 요건을 충족합니다.

주의

습한 환경에서 기기를 열 때 보호 등급의 손실

- ▶ 습한 환경에서 기기를 열면 명판에 표시된 보호 등급이 더 이상 유효하지 않습니다. 이는 또한 기기의 안전한 작동을 저해할 수도 있습니다.

2.5.1 CE 마크

이 측정 시스템은 해당 EU 지침의 법적 요건을 준수합니다. 이는 해당 EU 적합성 선언에 적용 표준과 함께 명시되어 있습니다.

제조사는 CE 마크를 부착해 기기를 성공적으로 테스트했음을 확인합니다.

2.5.2 EAC 적합성

이 측정 시스템은 관련 EAC 가이드라인의 법적 요건을 준수합니다. 이는 해당 EAC 적합성 선언에 적용 표준과 함께 명시되어 있습니다.

제조사는 EAC 마크를 부착해 기기를 성공적으로 테스트했음을 확인합니다.

3 제품 설명

3.1 제품 디자인

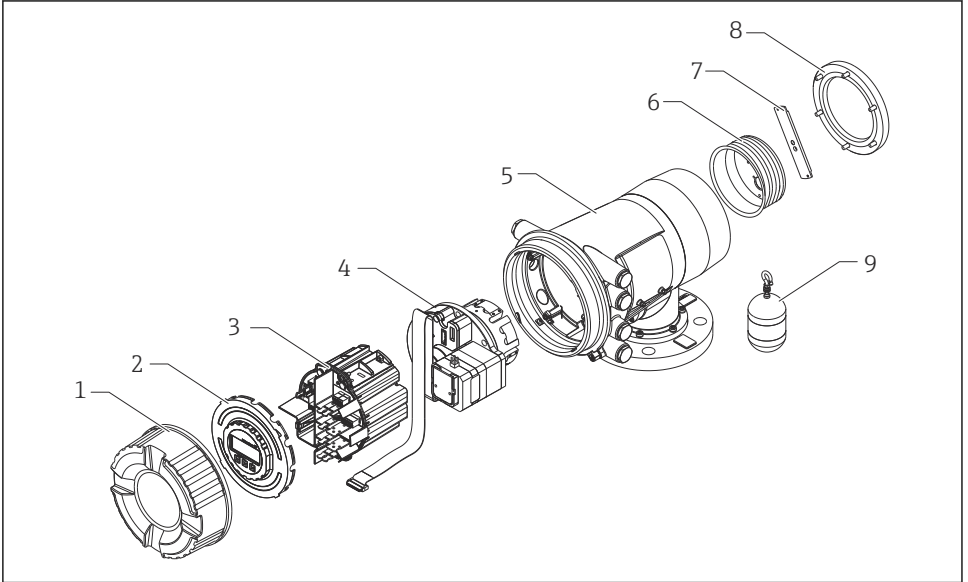

A0030105

1 NMS80의 구성

- 1 전면 커버
- 2 디스플레이
- 3 모듈
- 4 센서 장치(검출기 장치 및 케이블)
- 5 하우징
- 6 와이어 드럼
- 7 브래킷
- 8 하우징 커버
- 9 디스플레이서

4 입고 승인 및 제품 식별

4.1 입고 승인

제품 수령 시 다음 사항을 확인하십시오.

- 납품서와 제품 스티커의 주문 코드가 동일합니까?
- 제품이 손상되지 않았습니까?
- 명판 데이터가 납품서의 주문 정보와 일치합니까?
- 필요한 경우(명판 참조): 안전 지침(XA)이 동봉되어 있습니까?

 이 조건 중 하나라도 충족되지 않으면 Endress + Hauser 세일즈 센터에 연락하십시오.

4.2 제품 식별

계기 식별을 위해 다음 옵션을 사용할 수 있습니다.

- 명판 사양
- Device Viewer (www.endress.com/deviceviewer)에 명판의 일련 번호를 입력하십시오. 계기와 관련된 모든 정보와 계기와 함께 제공된 기술 문서의 개요가 표시됩니다.
- 명판의 일련 번호를 Endress+Hauser Operations App에 입력하거나 Endress+Hauser Operations App으로 명판의 2D 매트릭스 코드(QR 코드)를 스캔하십시오. 계기에 관한 모든 정보와 계기와 관련된 기술 문서가 표시됩니다.

 관련 기술 문서의 범위는 다음을 참조하십시오.

- Device Viewer (www.endress.com/deviceviewer): 명판의 일련 번호를 입력하십시오.
- Endress+Hauser Operations 앱: 명판의 일련 번호를 입력하거나 명판의 매트릭스 코드를 스캔하십시오.

4.2.1 제조사 연락처 주소

Endress+Hauser Yamanashi Co., Ltd.

406-0846

862-1 Mitsukunugi, Sakaigawa-cho, Fuefuki-shi, Yamanashi

4.3 보관 및 운송

4.3.1 보관 조건

- 보관 온도: -50~+80 °C (-58~+176 °F)
- 계기를 원래 포장에 보관하십시오.

4.3.2 운송

주의

부상 위험

- ▶ 계기를 원래 포장에 담아 측정 포인트로 운반하십시오.
- ▶ 계기가 기울어지지 않도록 계기의 질량 중심을 고려하십시오.
- ▶ 18 kg (39.6 lb) 이상 계기의 경우 안전 지침과 운반 조건을 준수하십시오(IEC 61010).

5 설치

5.1 요구사항

5.1.1 가이드 시스템 없이 설치

NMS8x는 가이드 시스템 없이 탱크 루프의 노즐에 설치됩니다. 디스플레이서가 내벽에 부딪히지 않고 움직이려면 노즐 내부에 충분한 여유 공간이 필요합니다.

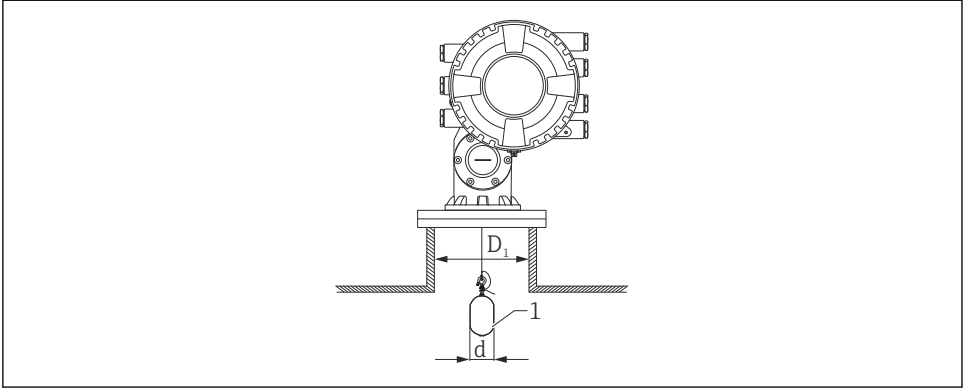

A0026734

☞ 2 가이드 시스템 없음

D_1 탱크 노즐의 내경

d 디스플레이서의 직경

1 디스플레이서

5.1.2 가이드 와이어를 사용한 설치

디스플레이서가 흔들리지 않도록 가이드 와이어를 사용할 수 있습니다.

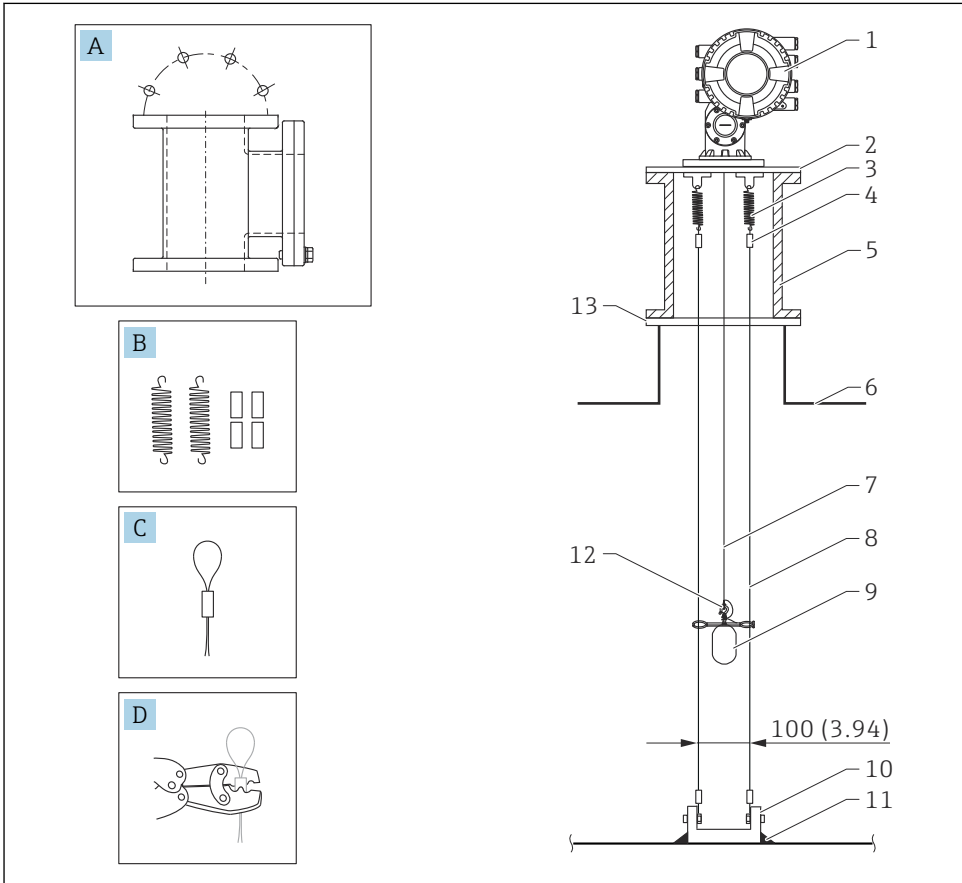

A0026819

☐ 3 가이드 와이어; 치수 mm (in)

번호	설명
A	유지보수 챔버
B	스프링 및 슬리브
C	가이드 와이어 슬리브
D	크림프 도구
1	NMS8x
2	리듀서 플레이트(가이드 와이어 옵션 포함)

번호	설명
3	스프링, 304(가이드 와이어 옵션 포함)
4	슬리브, 316(가이드 와이어 옵션 포함)
5	유지보수 챔버
6	탱크
7	측정 와이어
8	가이드 와이어, 316(가이드 와이어 옵션 포함)
9	디스플레이서 및 링(가이드 와이어 옵션 포함)
10	앵커 후크 플레이트, 304(가이드 와이어 옵션 포함)
11	용접 지점
12	와이어 링, 316L
13	플랜지

5.2 계기 설치

디스플레이서의 설치 방식에 따라 NMS8x는 두 가지 서로 다른 포장 방식으로 납품됩니다.

- 올인원 방식의 경우 디스플레이서는 NMS8x의 측정 와이어에 설치됩니다.
- 디스플레이서가 별도로 운송되는 방식의 경우 디스플레이서를 NMS8x 내부의 측정 와이어에 설치해야 합니다.

5.2.1 가능한 설치 방법

NMS8x를 다음과 같은 방법으로 설치할 수 있습니다.

- 가이드 시스템 없이 설치
- 정수정을 사용한 설치
- 가이드 와이어를 사용한 설치

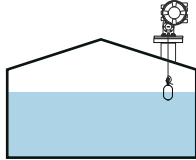
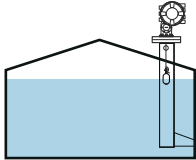
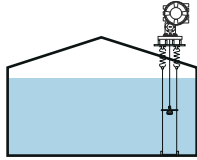
설치 옵션	가이드 시스템 없이 설치 (자유 공간 설치)	정수정을 사용한 설치	가이드 와이어를 사용한 설치
탱크 유형			
설치 유형	<ul style="list-style-type: none"> ■ 올인원 ■ 디스플레이서가 별도로 운송 ■ 교정 창을 통한 디스플레이서 설치 	<ul style="list-style-type: none"> ■ 올인원 ■ 디스플레이서가 별도로 운송 ■ 교정 창을 통한 디스플레이서 설치 	디스플레이서가 별도로 운송

5.2.2 디스플레이서와 와이어 드럼의 검증

NMS8x를 설치하기 전에 디스플레이서와 와이어 드럼의 일련 번호가 하우징에 부착되어 있는 라벨에 인쇄된 일련 번호와 일치하는지 확인하십시오.

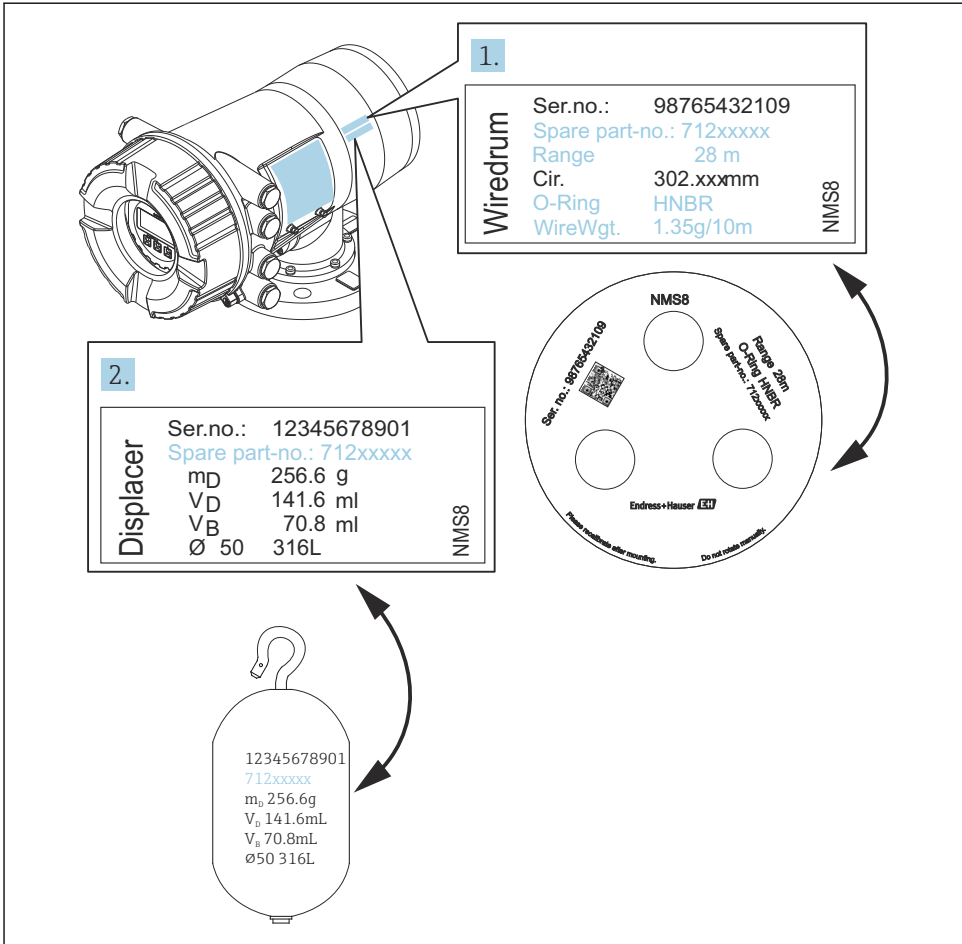

4 디스플레이서와 와이어 드럼의 검증

A0030106

5.2.3 올인원 방식의 설치

계기는 올인원 방식으로 납품될 수 있습니다.

i 다음 사양에 따라 디스플레이서가 별도로 운송됩니다.

- 316L 30 mm (1.18 in) 디스플레이서
- 316L 110 mm (4.33 in) 디스플레이서
- PTFE 30 mm (1.18 in) 디스플레이서
- PTFE 50 mm (1.97 in) 디스플레이서
- 가이드 와이어 어셈블리
- 오일+그리스 세척 옵션

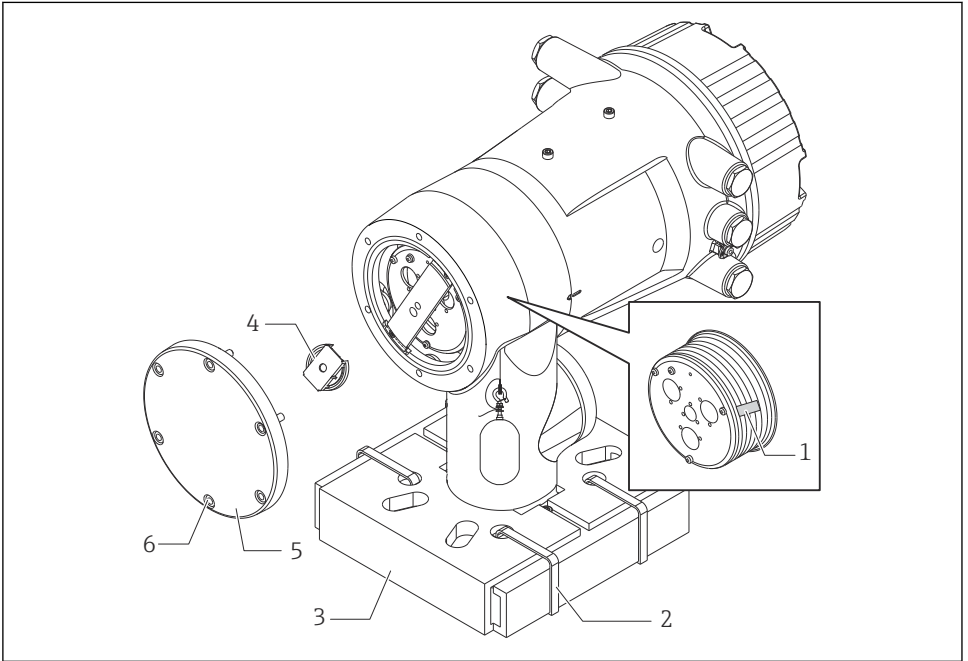

A0030108

5 포장재 제거



- 1 테이프
- 2 고정 밴드
- 3 디스플레이서 홀더
- 4 와이어 드럼 스톱퍼
- 5 드럼 하우징 커버
- 6 나사 및 볼트

절차	설명
<ol style="list-style-type: none"> 1. 플랜지와 수평을 유지하도록 게이지를 잡으십시오. 2. 고정 밴드[2]를 자르십시오. 3. 디스플레이서 홀더[3]와 디스플레이서 포장재를 제거하십시오. 	<ul style="list-style-type: none"> ▪ 노즐에 NMS8x를 설치하기 전에 이 단계를 수행하십시오. ▪ 디스플레이서 홀더를 제거한 후 NMS8x를 기울이지 마십시오.
<ol style="list-style-type: none"> 4. 노즐에 NMS8x를 설치하십시오. 	<ul style="list-style-type: none"> ▪ 측정 와이어가 수직으로 매달리는지 확인하십시오. ▪ 측정 와이어가 꼬였거나 다른 결함이 있는지 확인하십시오.
<ol style="list-style-type: none"> 5. 나사와 M6 볼트[6](스테인리스강 하우징의 경우 M10 볼트)를 제거해 드럼 하우징 커버[5]를 제거하십시오. 6. 나사 두 개를 풀어 와이어 드럼 스토퍼[4]를 제거하십시오. 	<p>드럼 하우징 커버의 O링과 고정 볼트를 분실하지 마십시오.</p>
<ol style="list-style-type: none"> 7. 와이어 드럼에서 테이프[1]를 조심스럽게 제거하십시오. 	<ul style="list-style-type: none"> ▪ 와이어 드럼이 손상되지 않도록 손으로 테이프를 제거하십시오. ▪ 측정 와이어가 홈에 올바르게 감겨있는지 확인하십시오.
<ol style="list-style-type: none"> 8. 드럼 하우징 커버를 설치하십시오. 	<p>O링이 드럼 하우징 커버에 있는지 확인하십시오.</p>
<ol style="list-style-type: none"> 9. NMS8x의 전원을 켜십시오. 	<p> 센서, 기준 및 드럼 교정 단계는 납품 전에 모두 수행되었기 때문에 필요하지 않습니다.</p>

5.2.4 디스플레이가 별도로 운송되는 방식의 설치

NMS8x에서 와이어 드럼을 제거하고, 와이어 드럼에서 테이프를 제거하고, 드럼 하우징에 와이어 드럼을 설치하고, 측정 와이어에 디스플레이를 설치해야 합니다.

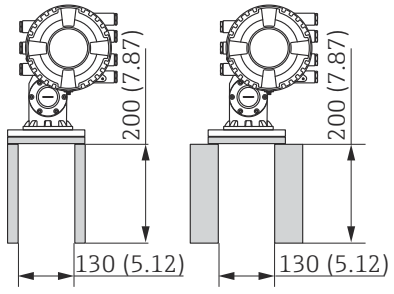
블록이나 받침대를 사용해 NMS8x를 고정하고 NMS8x에 전력을 공급할 수 있는 환경을 제공하십시오.

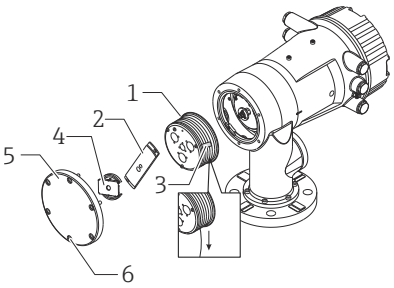
절차	그림
<ol style="list-style-type: none"> 1. 블록이나 받침대에 NMS8x를 고정하십시오. 2. NMS8x 아래에 충분한 공간이 있는지 확인하십시오. <p> NMS8x를 떨어뜨리지 않도록 주의하십시오.</p>	 <p style="text-align: center;">치수 mm (in)</p>
<ol style="list-style-type: none"> 3. 나사와 M6 볼트[6](스테인리스강 하우징의 경우 M10 볼트)를 제거하십시오. 4. 와이어 드럼 커버[5], 와이어 드럼 스토퍼[4] 및 브래킷[2]을 제거하십시오. 5. 드럼 하우징에서 와이어 드럼[1]을 제거하십시오. 6. 와이어 드럼에서 테이프[3]를 제거하십시오. 7. 와이어 링이 플랜지 아래에 위치하도록 측정 와이어를 약 250 mm (9.84 in) 푸십시오. 8. NMS8x에 와이어 드럼을 설치하십시오. 9. 브래킷을 설치하십시오. <p> <ul style="list-style-type: none"> ▪ 강한 자기력으로 인해 와이어 드럼이 하우징을 치지 않도록 특별히 주의하십시오. ▪ 측정 와이어를 조심스럽게 취급하십시오. 와이어가 꼬일 수 있습니다. ▪ 와이어가 홈에 올바르게 감겨있는지 확인하십시오. </p>	 <p style="text-align: right;">A0030109</p>

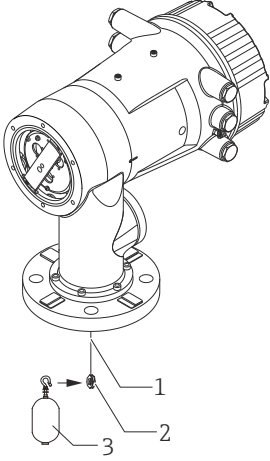
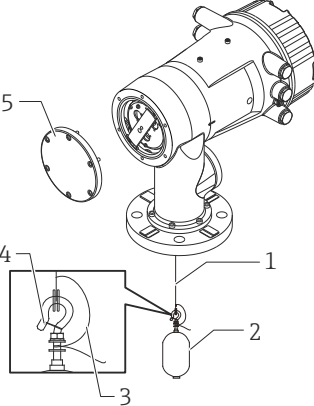
절차	그림
<p>10. 디스플레이서[3]를 링[2]에 거십시오.</p> <p>i</p> <ul style="list-style-type: none"> 와이어가 홀에 올바르게 감겨있는지 확인하십시오. 그렇지 않을 경우 디스플레이서와 와이어 드럼을 제거하고 7단계를 반복하십시오. 	 <p>A0030110</p>
<p>11. NMS8x의 전원을 켜십시오.</p> <p>12. 센서 교정을 수행하십시오.</p> <p>13. 고정 와이어[4]를 사용해 디스플레이서[2]를 측정 와이어 [1]에 고정하십시오.</p> <p>14. 디스플레이서의 접지 와이어[3]를 설치하십시오(자세한 디스플레이서 접지 와이어 설치 정보 → ㉟ 23).</p> <p>15. 기준 교정을 수행하십시오.</p> <p>16. 전원을 끄십시오.</p> <p>17. 와이어 드럼 커버[5]를 설치하십시오.</p> <p>i</p> <ul style="list-style-type: none"> 센서 교정의 경우 → ㉟ 51 기준 교정의 경우 → ㉟ 54 	 <p>A0030111</p>

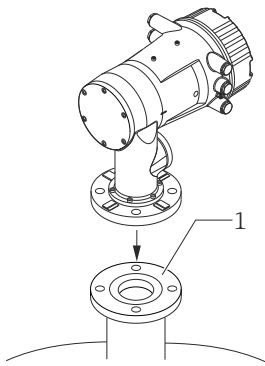



절차	그림
<p>18. 탱크 노즐 [1]에 NMS8x1를 설치하십시오.</p> <p>19. 디스플레이가 노즐 내벽에 닿지 않는지 확인하십시오.</p> <p>20. 전원을 켜십시오.</p> <p>21. 드럼 교정을 수행하십시오.</p> <p> 드럼 교정의 경우 → 55</p>	 <p style="text-align: right;">A0030112</p>

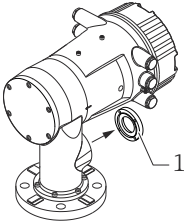
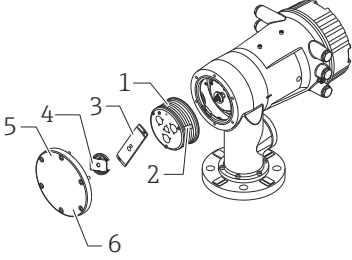
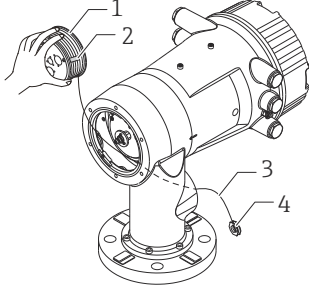

5.2.5 교정 창을 통한 설치

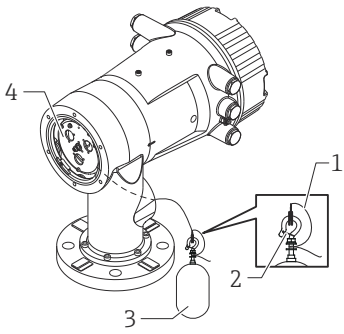
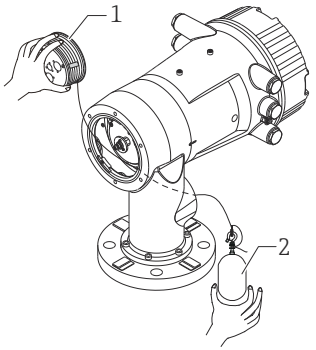
50 mm (1.97 in) 직경 디스플레이서의 경우 교정 창을 통해 디스플레이서를 설치할 수 있습니다.

i 교정 창을 통해서만 50 mm SUS, 50 mm 합금 C, 50 mm PTFE 디스플레이서만 설치할 수 있습니다.

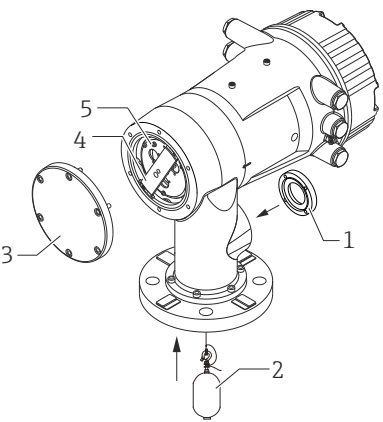
절차	그림
<ol style="list-style-type: none"> 1. 교정 창 커버[1]를 제거하십시오. 	 <p style="text-align: right;">A0030113</p>
<ol style="list-style-type: none"> 2. M6 볼트와 나사[6](스테인리스강 하우징의 경우 M10 볼트)를 제거하십시오. 3. 커버[5], 와이어 드럼 스톱퍼[4] 및 브래킷[3]을 제거하십시오. 4. 드럼 하우징에서 와이어 드럼[1]을 제거하십시오. 5. 와이어를 고정하는 테이프[2]를 제거하십시오. <p>i 측정 와이어를 조심스럽게 취급하십시오. 와이어가 꼬일 수 있습니다.</p>	 <p style="text-align: right;">A0030114</p>
<ol style="list-style-type: none"> 6. 한 손으로 와이어 드럼[1]을 잡고 측정 와이어[3]를 약 500 mm (19.69 in) 푸십시오. 7. 테이프[2]로 와이어[3]를 일시적으로 고정하십시오. 8. 와이어 링[4]을 드럼 하우징에 끼우십시오. 9. 교정 창을 통해 와이어 링을 밖으로 당기십시오. <p>i 측정 와이어를 조심스럽게 취급하십시오.</p>	 <p style="text-align: right;">A0030115</p>

절차	그림
<p>10. 와이어 드럼[4]을 드럼 하우징에 일시적으로 끼우십시오.</p> <p>11. 디스플레이서[3]를 와이어 링에 거십시오.</p> <p>12. 고정 와이어[2]를 사용해 디스플레이서를 측정 와이어에 고정하십시오.</p> <p>13. 디스플레이서의 접지 와이어[1]를 설치하십시오(자세한 디스플레이서 접지 와이어 설치 정보 → ㉟ 23).</p> <p> <ul style="list-style-type: none"> 강한 자기력으로 인해 와이어 드럼이 하우징을 치지 않도록 특별히 주의하십시오. 측정 와이어를 조심스럽게 취급하십시오. 와이어가 꼬일 수 있습니다. </p>	 <p style="text-align: right;">A0030116</p>
<p>14. 드럼 하우징에서 와이어 드럼을 제거하고 측정 와이어를 약 500 mm (19.69 in) 푸십시오.</p> <p>15. 와이어 드럼[1]을 위로 들고 디스플레이서[2]를 교정 창에 놓으십시오.</p> <p>16. 교정 창 중앙에서 디스플레이서를 잡고 계십시오.</p> <p>17. 디스플레이서가 빠르게 떨어지지 않도록 다른 손(와이어 드럼)을 위로 들어 측정 와이어에 팽팽함을 더하십시오.</p>	 <p style="text-align: right;">A0030117</p>
<p>18. 디스플레이서[2]를 놓으십시오.</p> <p>19. 와이어 드럼[5]에서 테이프를 제거하십시오.</p> <p>20. 와이어 드럼을 드럼 하우징에 끼우십시오.</p> <p>21. 브래킷[4]을 설치하십시오.</p> <p> 와이어가 흠에 올바르게 감겨있는지 확인하십시오.</p> <p>22. NMS8x의 전원을 켜고 교정 창에 와이어 링이 보일 때까지 Move displacer 마법사 → ㉟ 50를 사용해 디스플레이서를 위로 올리십시오.</p> <p> <ul style="list-style-type: none"> 측정 와이어가 꼬였거나 다른 결함이 있는지 확인하십시오. 디스플레이서가 노즐 내벽에 닿지 않는지 확인하십시오. </p> <p>23. 센서 교정을 수행하십시오.</p> <p> 센서 교정의 경우 → ㉟ 51</p>	 <p style="text-align: right;">A0030118</p>

절차	그림
<p>24. 기준 교정을 수행하십시오.</p> <p> 기준 교정의 경우 → ㉮ 54</p> <p>25. 드럼 하우징 커버[3]와 교정 창 커버[1]를 설치하십시오.</p> <p>26. 드럼 교정을 수행하십시오.</p> <p> 드럼 교정의 경우 → ㉮ 55</p>	

디스플레이서 접지 와이어 설치

애플리케이션과 Ex 요건에 따라 디스플레이서의 전기 접지가 필요합니다. 아래에서 설명한 대로 디스플레이서 유형에 따라 절차가 서로 다릅니다.

i 자세한 디스플레이서 설치 정보 → **13**

표준 디스플레이서 설치

1. 디스플레이서[3]를 와이어 링[1]에 설치하십시오.
2. 고정 와이어[4]를 와이어 후크에 감으십시오.
3. 와셔[5] 사이에 접지 와이어[2]를 두 번 감으십시오.
 - ↳ 비방폭 애플리케이션에서 접지가 필요하지 않을 경우 이 단계를 건너뛰십시오.
4. 렌치[7]를 사용해 너트[6]를 조이십시오.

디스플레이서 설치가 완료되었습니다.

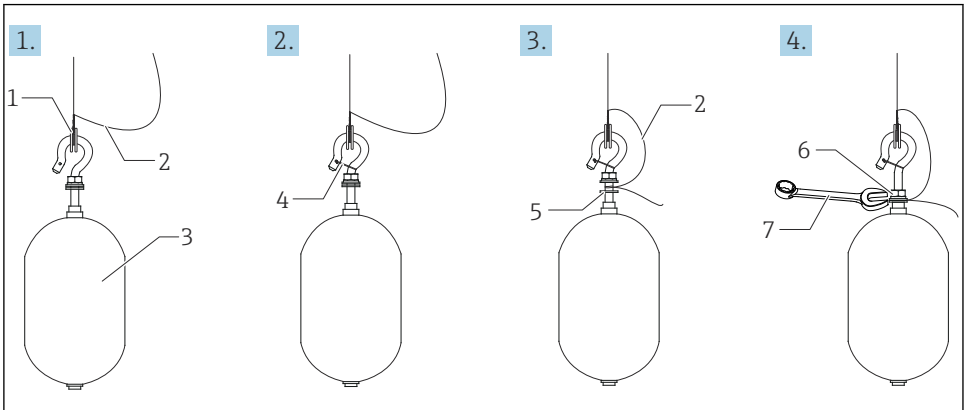

A0028694

6 디스플레이서 설치

- 1 와이어 링
- 2 접지 와이어
- 3 디스플레이서
- 4 고정 와이어
- 5 와셔
- 6 너트
- 7 렌치

PTFE 디스플레이서 설치

1. 일자형 스크류드라이버를 사용해 나사[1]를 제거하십시오.
2. 디스플레이서[4]를 테프론 링[2]에 설치하십시오.

3. 전도성을 갖도록 PFA 피복 와이어를 약 3.5~4.0 mm (0.14~0.16 in) 제거하십시오.
 - ↳ **PTFE 와이어:** 접지 와이어가 나사 구멍[5]의 벽에 닿을 때까지 접지 와이어[6]를 와이어 삽입 슬롯[3]을 통해 디스플레이서에 설치하십시오.
 - SUS 와이어:** 접지 와이어가 나사 구멍[5]의 벽에 닿을 때까지 접지 와이어[6]를 와이어 삽입 슬롯[3]을 통해 디스플레이서에 설치하십시오. 그런 다음 접지 와이어를 10 mm (0.39 in) 더 멀리 설치하십시오.
4. 접지 와이어가 나사 구멍[5]의 벽에 닿을 때까지 접지 와이어[6]를 와이어 삽입 슬롯[3]을 통해 디스플레이서에 설치하십시오.
5. 나사[1]를 조이십시오.
 - ↳ 접지 와이어가 슬롯에서 빠지지 않도록 손가락 끝으로 와이어를 잡으십시오.
6. 스크류드라이버를 사용해 디스플레이서를 들어올리고 접지 와이어가 슬롯에서 빠지지 않는지 확인하십시오.

PTFE 디스플레이서 설치가 완료되었습니다.

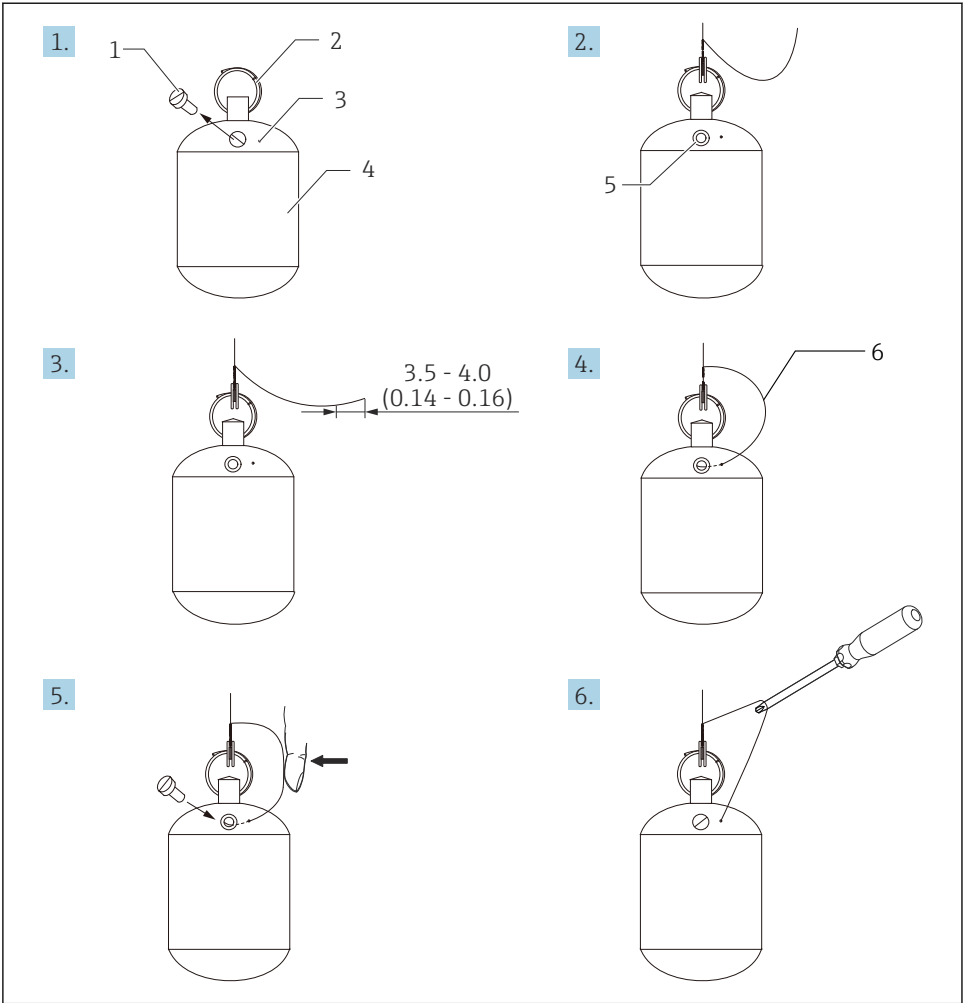

A0028696

☐ 7 PTFE 디스플레이서 설치; 치수 mm (in)

- 1 나사
- 2 PFA 피복 링
- 3 와이어 삽입 슬롯
- 4 디스플레이서
- 5 나사 구멍
- 6 접지 와이어

6 전기 연결

6.1 단자 할당

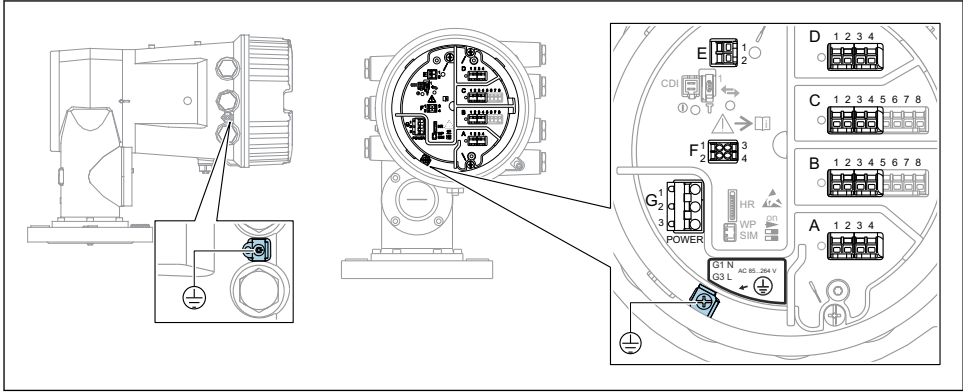

A0026905

8 단자부(일반적인 예)와 접지 단자

- i** 하우징 나사
 전자장치와 연결부의 나사에는 마찰 방지 코팅이 적용되었을 수 있습니다.
 모든 하우징 재질에는 다음이 적용됩니다.
⊗ 하우징 나사를 윤활하지 마십시오.

단자 영역 A/B/C/D(I/O 모듈용 슬롯)

모듈: 주문 코드에 따라 최대 4개의 I/O 모듈

- 단자가 4개인 모듈은 아무 슬롯에나 끼울 수 있습니다.
- 단자가 8개인 모듈은 슬롯 B 또는 C에 끼울 수 있습니다.

i 모듈을 슬롯에 정확하게 할당하는 방법은 기기 버전에 따라 다릅니다 → 30.

단자 영역 E

모듈: HART Ex i/IS 인터페이스

- E1: H+
- E2: H-

단자 영역 F

원격 디스플레이

- F1: V_{CC} (원격 디스플레이의 단자 81에 연결)
- F2: 신호 B (원격 디스플레이의 단자 84에 연결)
- F3: 신호 A (원격 디스플레이의 단자 83에 연결)
- F4: Gnd (원격 디스플레이의 단자 82에 연결)

단자 영역 G(고전압 AC 전원 공급 장치 및 저전압 AC 전원 공급 장치용)

- G1: N
- G2: 연결되지 않음
- G3: L

단자 영역 G(저전압 DC 전원 공급 장치용)

- G1: L-
- G2: 연결되지 않음
- G3: L+

단자 영역: 보호 접지

모듈: 보호 접지 연결(M4 나사)



A0018339

9 단자 영역: 보호 접지

6.1.1 전원 공급

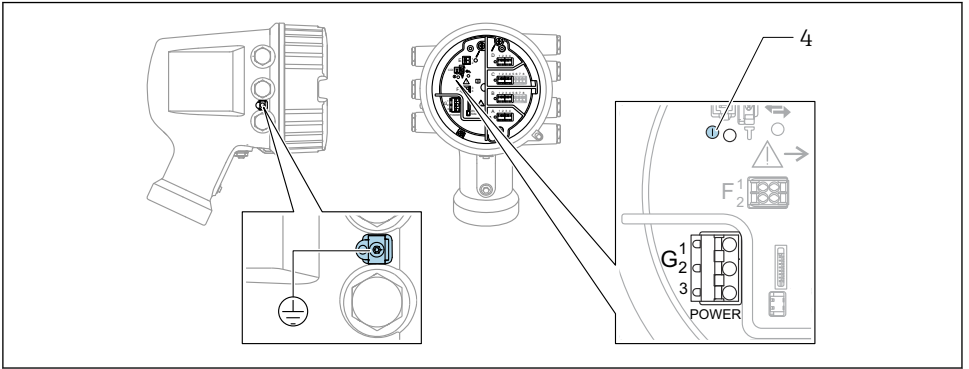

A0033413

- G1 N
- G2 연결되지 않음
- G3 L
- 4 녹색 LED: 전원 공급 표시

i 명판에는 공급 전압도 표시되어 있습니다.

공급 전압

고전압 AC 전원 공급 장치:

작동 값:
 $100 \sim 240 V_{AC} (-15\% + 10\%) = 85 \sim 264 V_{AC}, 50/60 \text{ Hz}$

저전압 AC 전원 공급 장치:

작동 값:
 $65 V_{AC} (-20\% + 15\%) = 52 \sim 75 V_{AC}, 50/60 \text{ Hz}$

저전압 DC 전원 공급 장치:

작동 값:

$$24 \sim 55 V_{DC} (-20\% + 15\%) = 19 \sim 64 V_{DC}$$

소비 전력

최대 전력은 모듈 구성에 따라 다릅니다. 이 값은 최대 피상 전력을 나타내므로 이에 따라 적절한 케이블을 선택하십시오. 실제 소비되는 유효 전력은 12 W입니다.

고전압 AC 전원 공급 장치:

28.8 VA

저전압 AC 전원 공급 장치:

21.6 VA

저전압 DC 전원 공급 장치:

13.4 W

6.1.2 원격 디스플레이 및 작동 모듈 DKX001

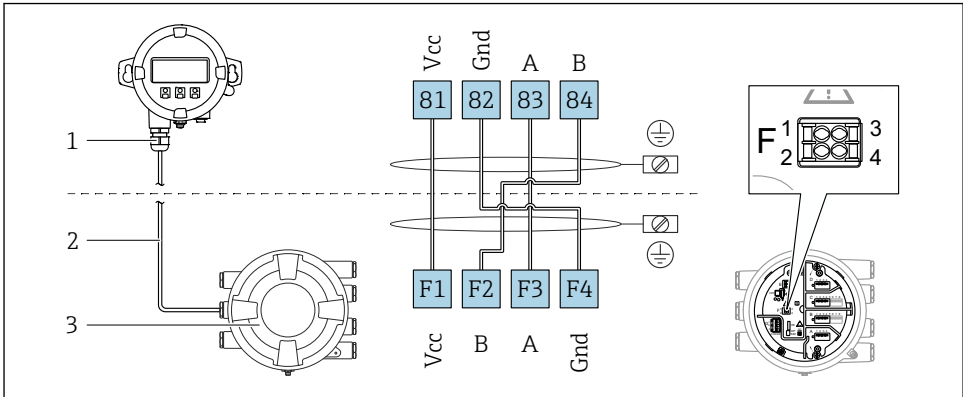

A0037025

☐ 10 탱크 게이징 계기(NMR8x, NMS8x, NRF8x)에 원격 디스플레이 및 작동 모듈 DKX001 연결

- 1 원격 디스플레이 및 작동 모듈
- 2 연결 케이블
- 3 탱크 게이징 계기(NMR8x, NMS8x, NRF8x)

i 원격 디스플레이와 작동 모듈 DKX001은 액세서리로 제공됩니다. 자세한 정보는 SD01763D를 참조하십시오.

- i** 측정값은 DKX001에 표시되고 로컬 디스플레이와 작동 모듈에서 동시에 표시됩니다.
- i** 두 모듈에서 동시에 작업 메뉴에 액세스할 수 없습니다. 두 모듈 중 하나에서 작업 메뉴에 들어간 경우 다른 모듈은 자동으로 잠깁니다. 첫 번째 모듈에서 메뉴를 닫을 때까지(측정값 표시로 돌아감) 잠금 상태가 유지됩니다.

6.1.3 HART Ex i/IS 인터페이스

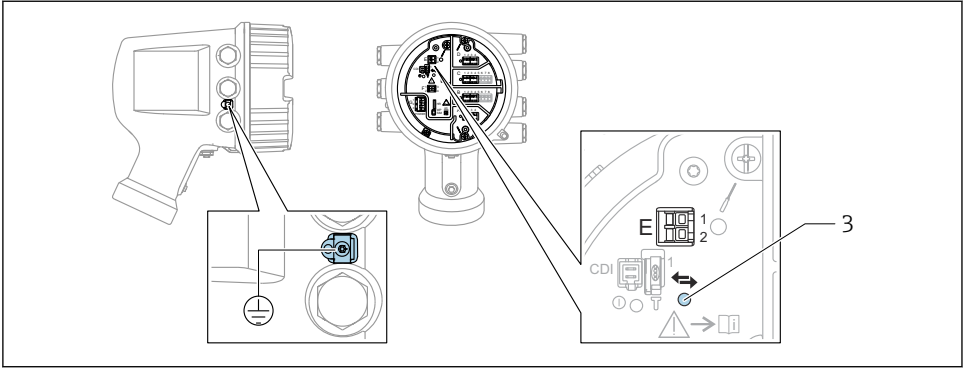

A0033414

- E1 H+
- E2 H-
- 3 주황색 LED: 데이터 통신 표시

i 이 인터페이스는 항상 연결된 HART 슬레이브 트랜스미터의 메인 HART 마스터로 동작합니다. 아날로그 I/O 모듈을 HART 마스터나 슬레이브로 구성할 수 있습니다 → 33 → 36.

6.1.4 I/O 모듈용 슬롯

단자부에는 4개의 I/O 모듈용 슬롯(A, B, C, D)이 있습니다. 계기 버전(주문 항목 040, 050, 060)에 따라 슬롯에 다른 I/O 모듈을 끼울 수 있습니다. 계기별 슬롯 할당은 디스플레이 모듈의 뒤 커버에 부착된 라벨에도 표시되어 있습니다.

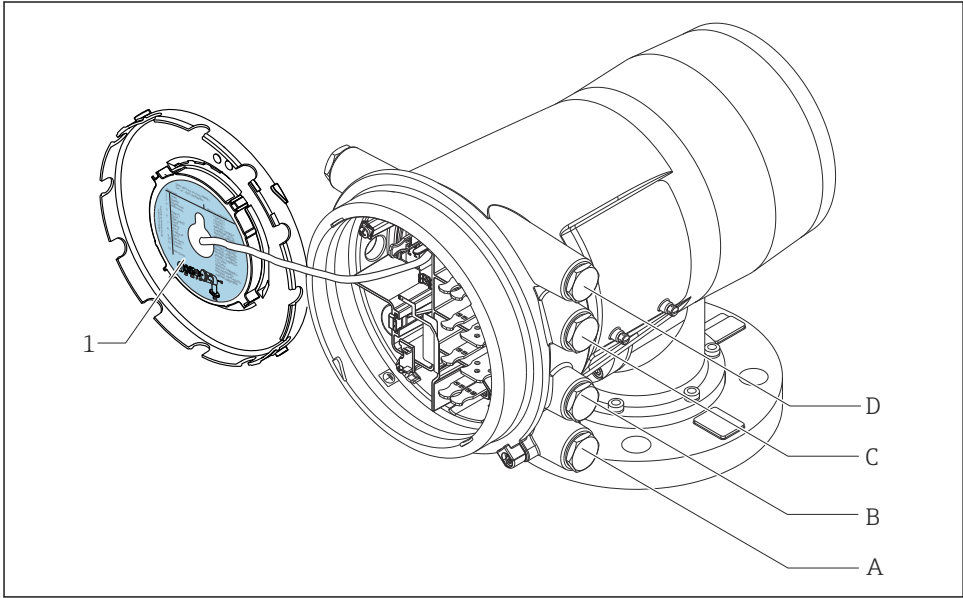

A0030119

- 1 슬롯 A ~ D에 끼울 수 있는 모듈이 표시된 라벨.
- A 슬롯 A용 케이블 인입구
- B 슬롯 B용 케이블 인입구
- C 슬롯 C용 케이블 인입구
- D 슬롯 D용 케이블 인입구

6.1.5 "Modbus" 모듈, "V1" 모듈 또는 "WM550" 모듈의 단자

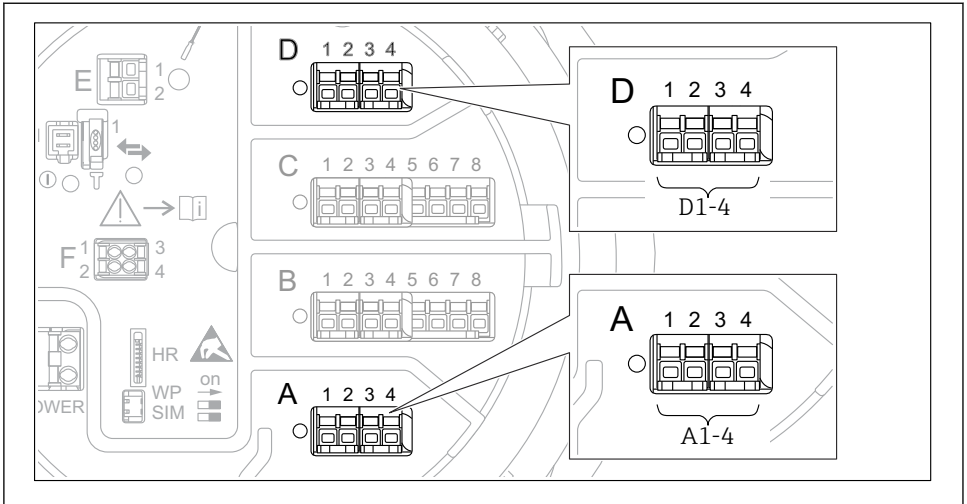

A0031200

☐ 11 "Modbus", "V1" 또는 "WM550" 모듈의 지정기호(예); 계기 버전에 따라 이 모듈들을 슬롯 B 또는 C에도 끼울 수 있습니다.

계기 버전에 따라 "Modbus" 및/또는 "V1" 또는 "WM550" 모듈을 단자부의 다른 슬롯에 끼울 수 있습니다. 작업 메뉴에서 "Modbus" 및 "V1" 또는 "WM550" 인터페이스는 해당 슬롯과 이 슬롯 안의 단자로 표시합니다(A1-4, B1-4, C1-4, D1-4).

"Modbus" 모듈의 단자

작업 메뉴에서 모듈의 지정기호: **Modbus X1-4**; (X = A, B, C or D)

- X1¹⁾
 - 단자 이름: S
 - 설명: 커패시터를 통해 EARTH에 연결된 케이블 차폐
- X2¹⁾
 - 단자 이름: 0V
 - 설명: 공통 기준
- X3¹⁾
 - 단자 이름: B-
 - 설명: 비반전 신호선
- X4¹⁾
 - 단자 이름: A+
 - 설명: 반전 신호선

1) 여기에서 "X"는 슬롯 "A", "B", "C", "D" 중 하나를 나타냅니다.

"V1" 및 "WM550" 모듈의 단자

작업 메뉴에서 모듈의 지정기호: **V1 X1-4** 또는 **WM550 X1-4**; (X = A, B, C, D)

- X1²⁾
 - 단자 이름: S
 - 설명: 커패시터를 통해 EARTH에 연결된 케이블 차폐
- X2¹⁾
 - 단자 이름: -
 - 설명: 연결되지 않음
- X3¹⁾
 - 단자 이름: B-
 - 설명: 프로토콜 루프 신호 -
- X4¹⁾
 - 단자 이름: A+
 - 설명: 프로토콜 루프 신호 +

2) 여기에서 "X"는 슬롯 "A", "B", "C", "D" 중 하나를 나타냅니다.

6.1.6 수동 사용을 위한 "아날로그 I/O" 모듈 연결

- i** ■ 수동 사용에서는 외부 전원을 통해 통신선의 공급 전압을 공급해야 합니다.
- 배선은 아날로그 I/O 모듈의 의도된 작동 모드를 따라야 합니다. 아래 도면을 참조하십시오.

"작동 모드" = "4..20mA output" 또는 "HART slave +4..20mA output"

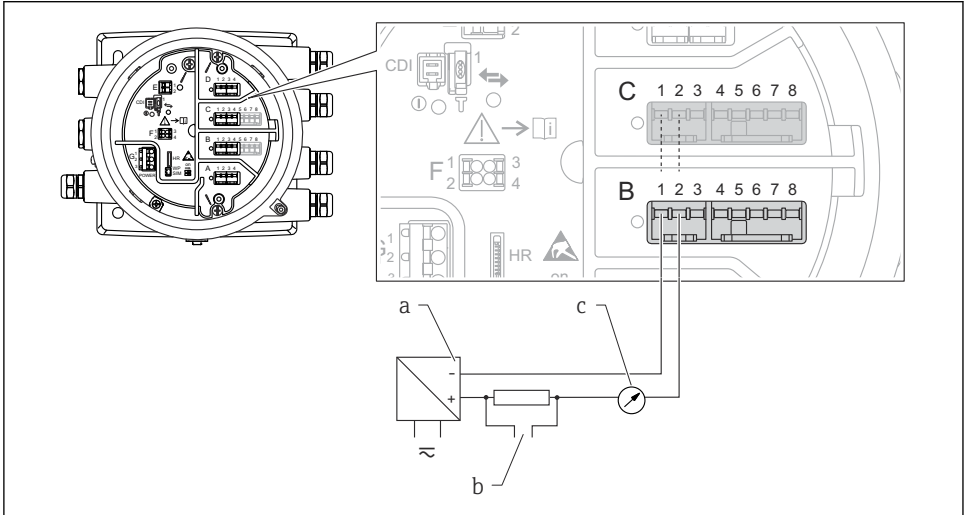

A0027931

☞ 12 출력 모드에서 아날로그 I/O 모듈의 수동 사용

- a 전원 공급
- b HART 신호 출력
- c 아날로그 신호 평가

"작동 모드" = "4..20mA input" 또는 "HART master+4..20mA input"

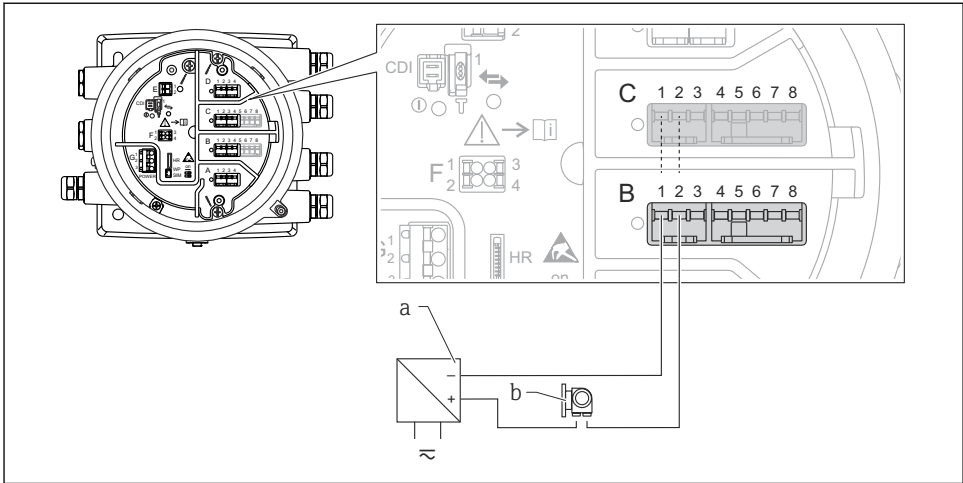

A0027933

☐ 13 입력 모드에서 아날로그 I/O 모듈의 수동 사용

- a 전원 공급
- b 4..20mA 및/또는 HART 신호 출력이 있는 외부 계기

"작동 모드" = "HART 마스터"

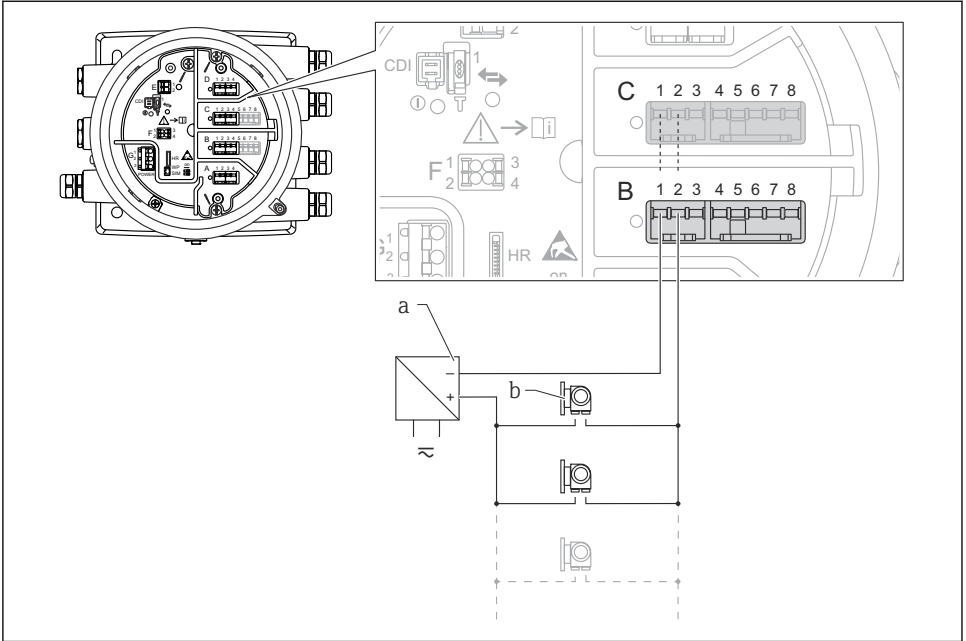

A0027934

☐ 14 HART 마스터 모드에서 아날로그 I/O 모듈의 수동 사용

- a 전원 공급
- b HART 신호 출력이 있는 최대 6개의 외부 계기

6.1.7 능동 사용을 위한 "아날로그 I/O" 모듈 연결

- i** ■ 능동 사용에서는 계기 자체에서 통신선의 공급 전압을 공급합니다. 따라서 외부 전원 공급 장치가 필요하지 않습니다.
- 배선은 아날로그 I/O 모듈의 의도된 작동 모드를 따라야 합니다. 아래 도면을 참조하십시오.
- i** ■ 연결된 HART 계기의 최대 소비 전류: 24 mA
(예: 6개의 계기가 연결된 경우 계기당 4 mA).
- Ex-d 모듈의 출력 전압: 17.0 V@4 mA ~ 10.5 V@22 mA
- Ex-ia 모듈의 출력 전압: 18.5 V@4 mA ~ 12.5 V@22 mA

"작동 모드" = "4..20mA output" 또는 "HART slave +4..20mA output"

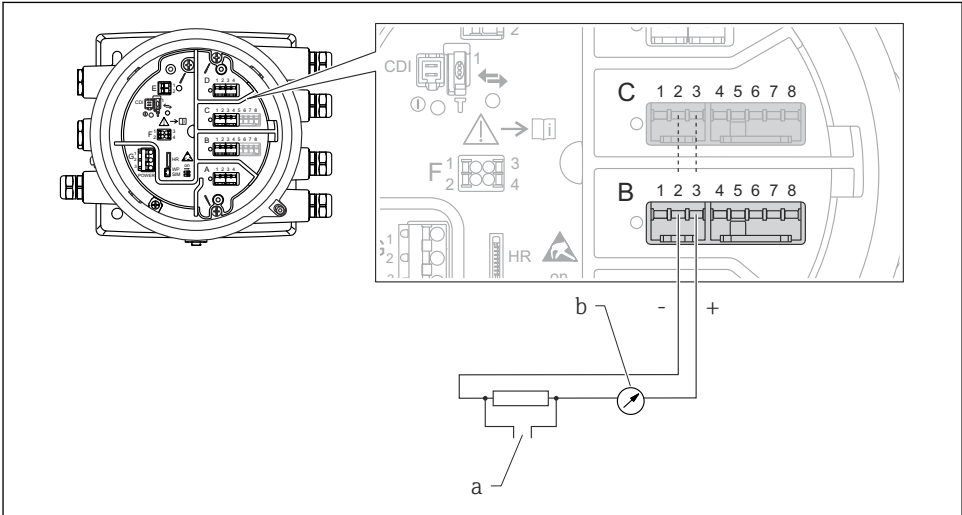

A0027932

☐ 15 출력 모드에서 아날로그 I/O 모듈의 능동 사용

- a HART 신호 출력
- b 아날로그 신호 평가

"작동 모드" = "4..20mA input" 또는 "HART master+4..20mA input"

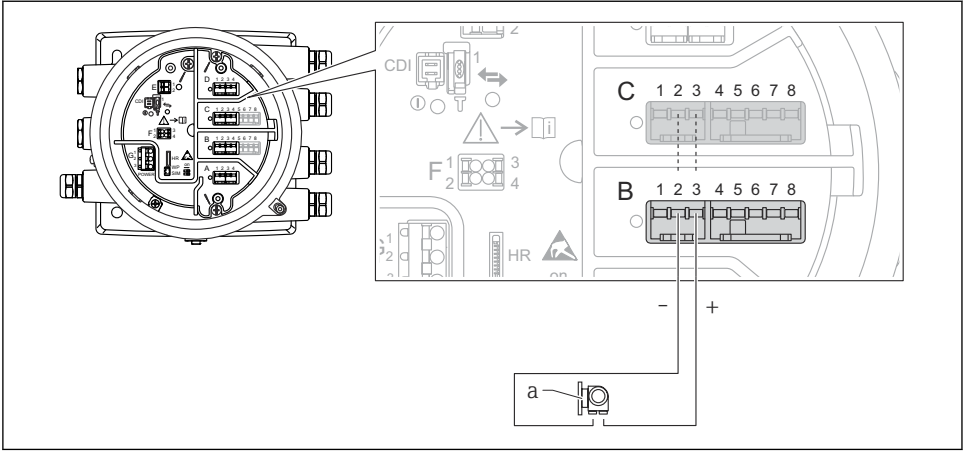

▣ 16 입력 모드에서 아날로그 I/O 모듈의 능동 사용

- a 4...20mA 및/또는 HART 신호 출력이 있는 외부 계기

"작동 모드" = "HART 마스터"

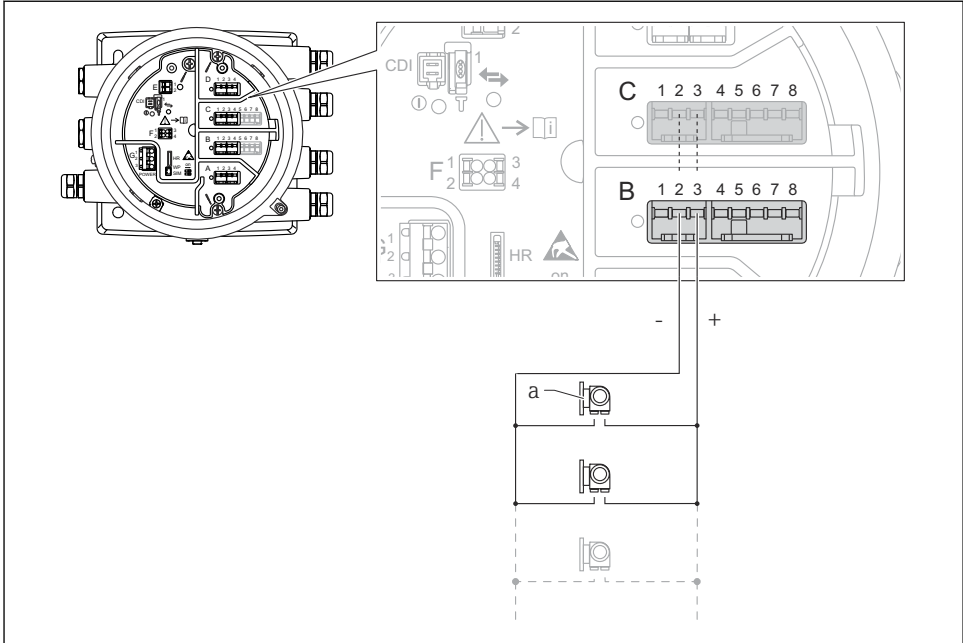

A0027936

☐ 17 HART 마스터 모드에서 아날로그 I/O 모듈의 능동 사용

- a HART 신호 출력이 있는 최대 6개의 외부 계기

i 연결된 HART 계기의 최대 소비 전류는 24 mA입니다(예: 6개의 계기가 연결된 경우 계기당 4 mA).

6.1.8 RTD 연결

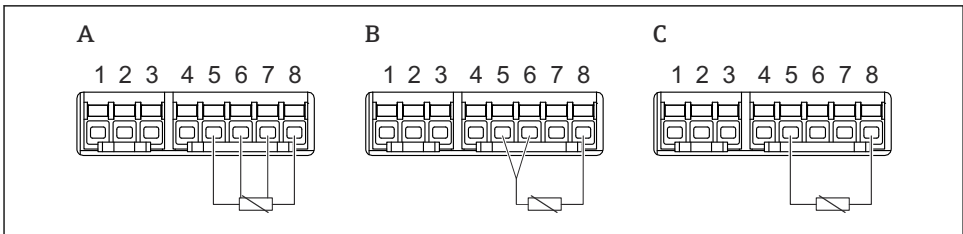

A0026371

- A 4선식 RTD 연결
- B 3선식 RTD 연결
- C 2선식 RTD 연결

6.1.9 "디지털 I/O" 모듈의 단자

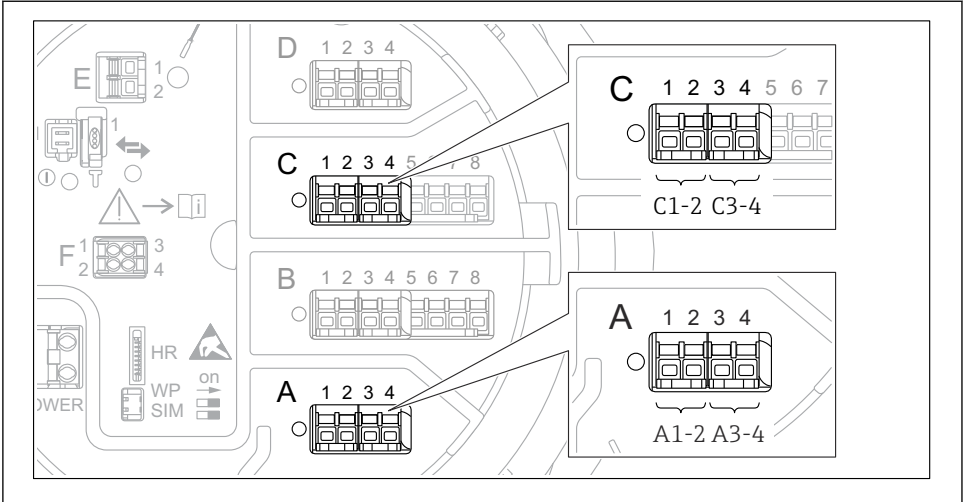

A0026424

18 디지털 입력 또는 출력의 지정기호(예)

- 각 디지털 IO 모듈은 2개의 디지털 입력 또는 출력을 제공합니다.
- 작업 메뉴에서 각 입력 또는 출력은 해당 슬롯과 이 슬롯 안의 단자 2개로 표시합니다. 예를 들어, **A1-2**는 슬롯 **A**의 단자 1 및 2를 나타냅니다. 슬롯에 디지털 IO 모듈이 있을 경우 슬롯 **B**, **C** 및 **D**에도 동일하게 적용됩니다.
- 이 단자쌍 각각에 대해 작업 메뉴에서 다음 작동 모드 중 하나를 선택할 수 있습니다.
 - 비활성화
 - 수동 출력
 - 수동 입력
 - 능동 입력

6.2 연결 요구사항

6.2.1 케이블 사양

단자

전선 단면적 0.2~2.5 mm² (24~13 AWG)

신호 및 전원 공급 기능이 있는 단자에 사용

- 스프링 단자(NMx8x-xx1...)
- 나사 단자(NMx8x-xx2...)

전선 단면적 최대 2.5 mm² (13 AWG)

단자부에서 접지 단자 기능이 있는 단자에 사용

전선 단면적 최대 4 mm² (11 AWG)

하우징에서 접지 단자 기능이 있는 단자에 사용

전원 공급선

전원선으로 표준 계기 케이블이면 충분합니다.

HART 통신선

- 아날로그 신호만 사용할 경우 표준 계기 케이블이면 충분합니다.
- HART 프로토콜을 사용할 경우 차폐 케이블을 권장합니다. 플랜트의 접지 규정을 준수하십시오.

Modbus 통신선

- TIA-485-A, Telecommunications Industry Association의 케이블 조건을 준수하십시오.
- 추가 조건: 차폐 케이블을 사용하십시오.

V1 통신선

- 2선식 연선, 차폐 또는 비차폐 케이블
- 케이블 1개의 저항: $\leq 120 \Omega$
- 선간 커패시턴스: $\leq 0.3 \mu\text{F}$

6.3 방진방수 등급 보장

지정된 보호 등급을 보장하려면 전기 연결 후 다음 단계를 수행하십시오.

1. 하우징 씰이 깨끗하고 올바르게 끼워진 상태인지 확인하십시오. 필요하면 씰을 건조, 청소 또는 교체하십시오.
2. 모든 하우징 나사와 나사 커버를 조이십시오.
3. 케이블 글랜드를 단단히 조이십시오.
4. 케이블 인입구에 습기가 발생하지 않게 하려면 케이블 인입구 앞에서 케이블이 아래로 늘어지도록 배선하십시오("워터 트랩").

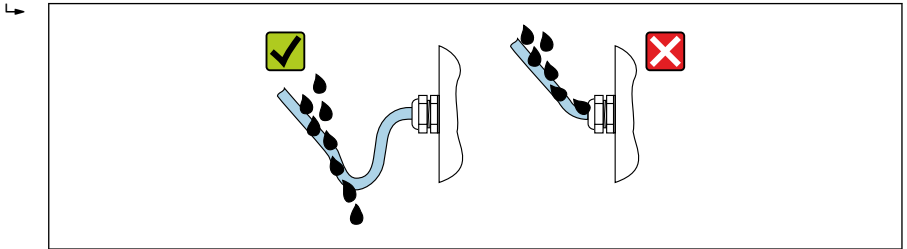

A0029278

5. 계기의 안전 등급에 적합한 블라인드 플러그를 끼우십시오(예: Ex d/XP).

7 시운전

7.1 작동 방법

7.1.1 로컬 디스플레이를 통한 작동

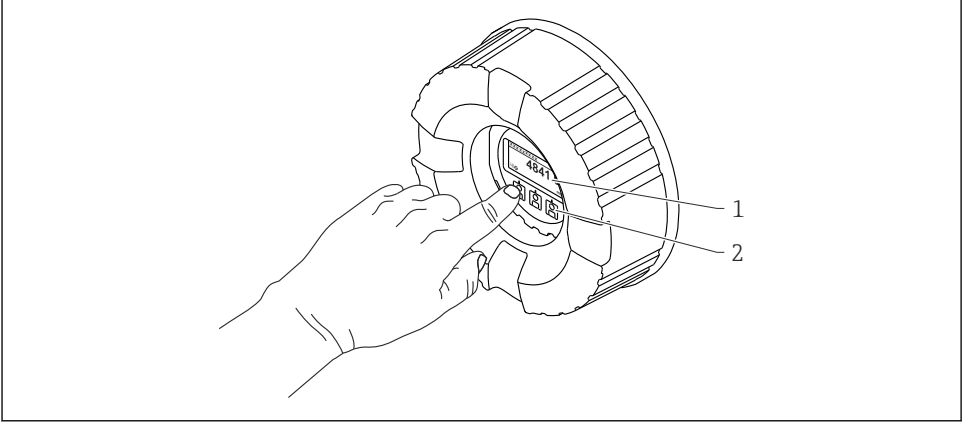

A0028345

☞ 19 디스플레이 및 작동 요소

- 1 LCD(Liquid Crystal Display)
- 2 광학 키; 커버 글래스를 통해 작동 가능. 커버 글래스 없이 사용할 경우 활성화를 위해 광학 센서 앞에 손가락을 살짝 대십시오. 세게 누르지 마십시오.

기본 보기(측정값 표시)

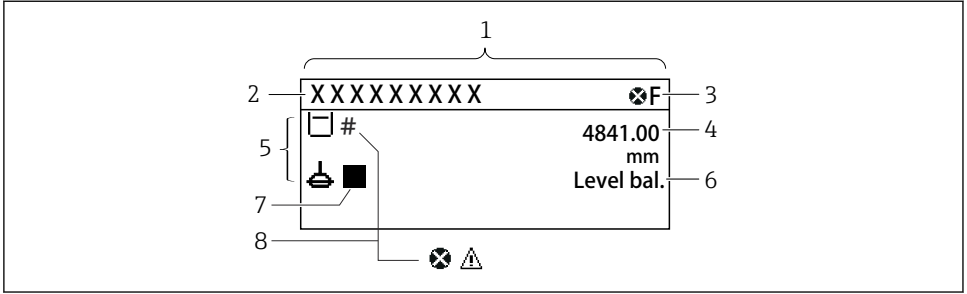

A0028702

☐ 20 일반적인 기본 보기 모양(측정값 표시)

- 1 디스플레이 모듈
- 2 계기 태그
- 3 상태 영역
- 4 측정값 표시 영역
- 5 측정값 및 상태 기호 표시 영역
- 6 게이지 상태 표시
- 7 게이지 상태 기호
- 8 측정값 상태 기호

i 디스플레이 기호의 의미는 계기 사용 설명서(BA)를 참조하십시오.

탐색 보기(작업 메뉴)

작업 메뉴(탐색 보기)에 액세스하는 방법은 다음과 같습니다.

1. 기본 보기에서 **E**를 2초 이상 누릅니다.
↳ 컨텍스트 메뉴가 나타납니다.
2. 컨텍스트 메뉴에서 **버튼 잠김 해제**를 선택하고 **E**를 눌러 확인합니다.
3. **E**를 다시 눌러 작업 메뉴로 들어갑니다.

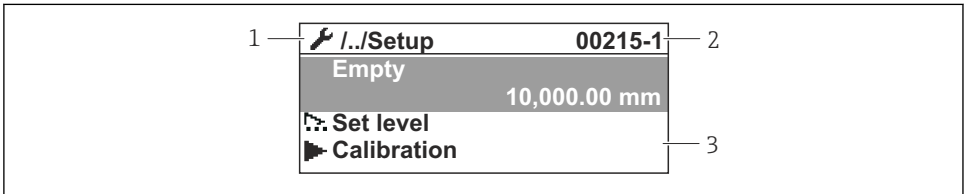

A0047115

☐ 21 탐색 보기

- 1 현재 하위 메뉴 또는 마법사
- 2 빠른 액세스 코드
- 3 탐색 표시 영역

7.1.2 서비스 인터페이스 및 FieldCare/DeviceCare를 통한 작동

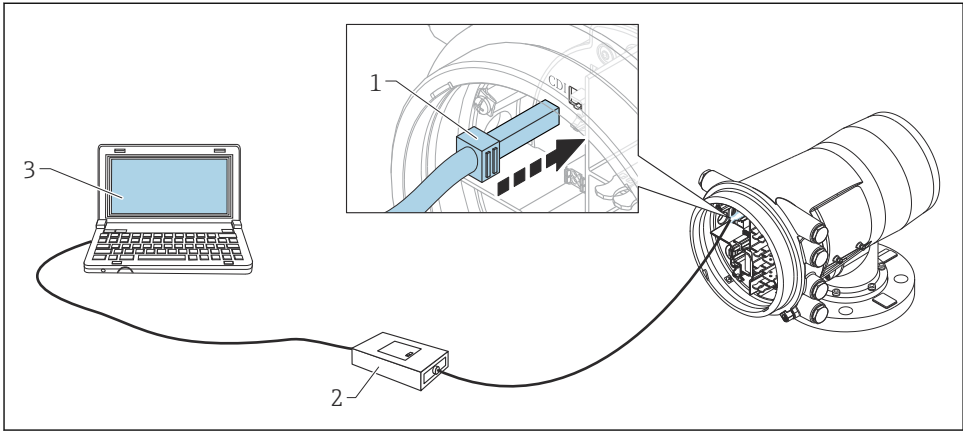

A0030161

☐ 22 서비스 인터페이스를 통한 작동

- 1 서비스 인터페이스(CDI = Endress+Hauser Common Data Interface)
- 2 Commbox FXA291
- 3 "FieldCare" 작업 도구와 "CDI Communication FXA291" COM DTM이 설치된 컴퓨터

7.2 탱크 측정 관련 용어

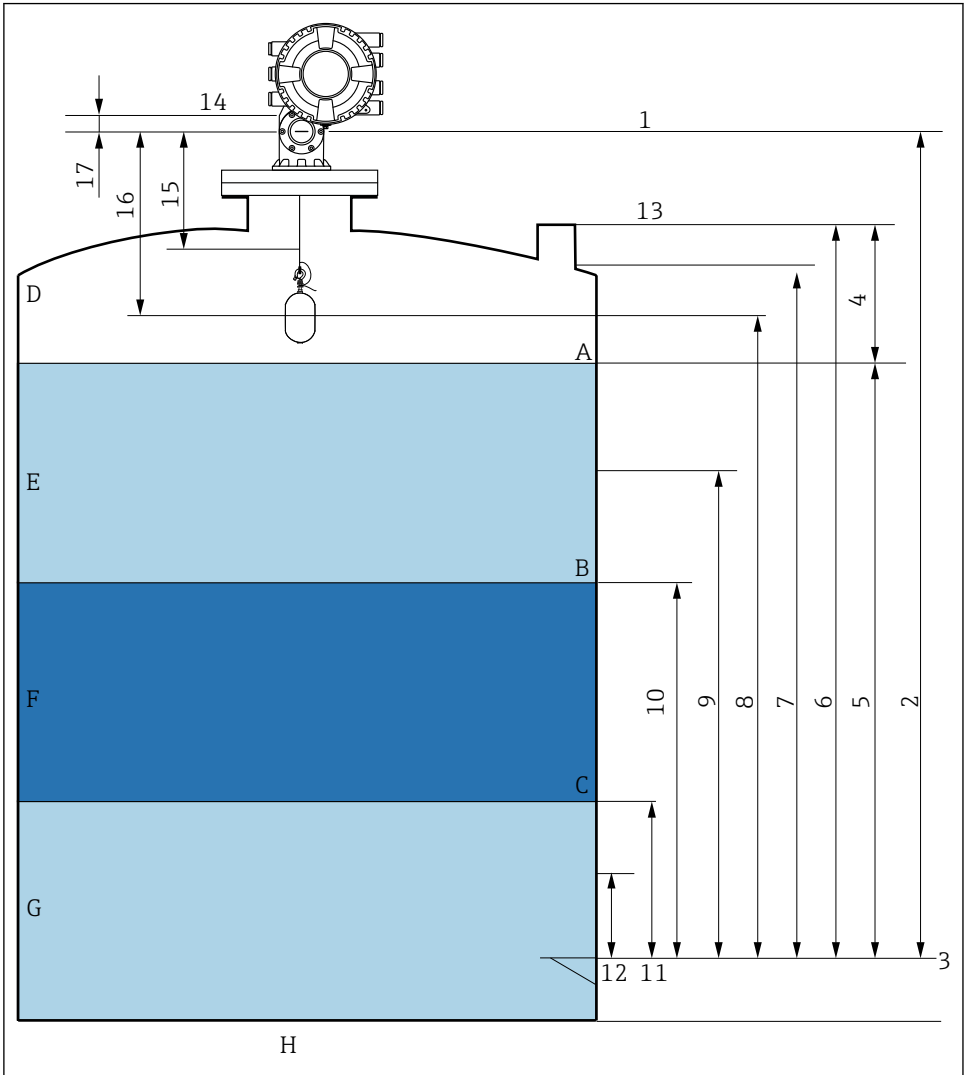

A0026916

☐ 23 NMS8x 설치 관련 용어(예: NMS81)

- A Liquid level
- B Upper interface
- C Lower interface
- D Gas phase
- E Upper phase
- F Middle phase

- G Lower phase
- H Tank bottom
- 1 Gauge reference height
- 2 Empty
- 3 Datum plate
- 4 Tank ullage
- 5 탱크 레벨
- 6 Tank reference height
- 7 High stop level
- 8 Displacer position
- 9 Standby level
- 10 Upper interface level
- 11 Lower interface level
- 12 Low stop level
- 13 Dipping reference
- 14 Mechanical stop
- 15 Slow hoist zone
- 16 거리
- 17 Reference position

7.3 초기 설정

NMS8x 사양에 따라 아래에 설명된 초기 설정 중 일부는 필요하지 않을 수 있습니다.

7.3.1 표시 언어 설정

디스플레이 모듈을 통한 표시 언어 설정

1. 기본 보기에서() E를 누릅니다. 필요한 경우 컨텍스트 메뉴에서 **버튼 잠김 해제**를 선택하고 "E"를 다시 누릅니다.
↳ Language가 나타납니다.
2. Language를 열고 표시 언어를 선택합니다.

작업 도구(예: FieldCare)를 통한 표시 언어 설정

1. 경로: 셋업 → 고급 설정 → 디스플레이 → Language
2. 표시 언어를 선택합니다.

 이 설정은 디스플레이 모듈의 언어에만 적용됩니다. 작업 도구의 언어를 설정하려면 FieldCare 또는 DeviceCare의 언어 설정 기능을 사용하십시오.

7.3.2 실시간 시계 설정

디스플레이 모듈을 통한 실시간 시계 설정

1. 경로: 셋업 → 고급 설정 → Date / time → 날짜 설정
2. 다음 파라미터를 사용해 실시간 시계를 현재 날짜 및 시간으로 설정합니다: **Year, Month, Day, Hour, Minutes.**

작업 도구(예: FieldCare)를 통한 실시간 시계 설정

1. 경로: 셋업 → 고급 설정 → Date / time

2.

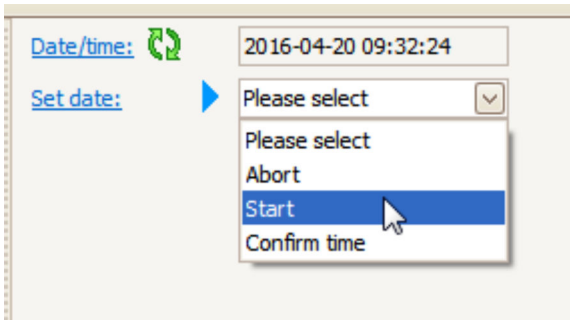

날짜 설정으로 가서 시작을 선택합니다.

3.

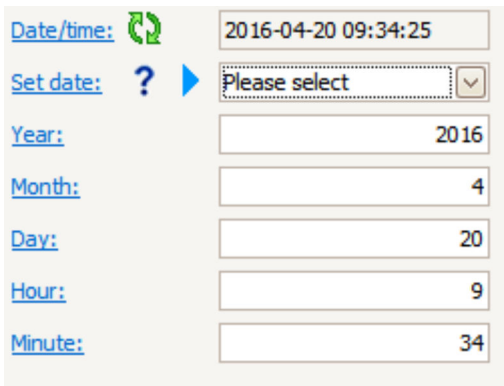

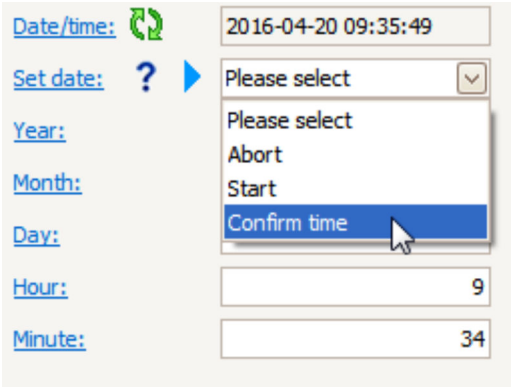

다음 파라미터를 사용해 날짜 및 시간을 설정합니다: **Year, Month, Day, Hour, Minutes.**

4.



[Date/time:](#)  2016-04-20 09:35:49

[Set date:](#)   Please select 

[Year:](#) Please select

[Month:](#) Abort

[Day:](#) Start

[Hour:](#)

[Minute:](#)

날짜 설정으로 가서 Confirm time을 선택합니다.

↳ 실시간 시계가 현재 날짜 및 시간으로 설정되었습니다.

7.4 교정

NMS8x나 부품(센서 모듈, 검출기, 와이어 드럼, 측정 와이어 등)을 설치 또는 교체한 후, 다음 순서대로 교정을 진행하십시오.

1. 센서 교정
2. 기준 교정
3. 드럼 교정

계기의 설치, 조정 또는 교체 여부에 따라 모든 교정 단계가 필요하지 않을 수도 있습니다(아래 표 참조).

설치/교체 유형	교정 단계		
	1. 센서 교정	2. 기준 교정	3. 드럼 교정
올인원	필요 없음	필요 없음	필요 없음
디스플레이서가 별도로 운송	필요	필요	필요
교정 창을 통한 디스플레이서 설치	필요	필요	필요
교체/유지보수	와이어 드럼	필요	필요
	디스플레이서	필요 없음	필요
	센서 모듈/ 검출기	필요	필요

7.4.1 디스플레이서와 와이어 드럼의 검증

NMS8x를 설치하기 전에 명판에 있는 플레이서 및 와이어 드럼의 다음 데이터가 계기에 프로그래밍된 데이터와 모두 일치하는지 확인하십시오.

확인할 파라미터

파라미터	경로:
Displacer diameter	셋업 → 고급 설정 → Sensor config → Displacer → Displacer diameter
Displacer weight	셋업 → 고급 설정 → Sensor config → Displacer → Displacer weight
Displacer volume	셋업 → 고급 설정 → Sensor config → Displacer → Displacer volume
Displacer balance volume	셋업 → 고급 설정 → Sensor config → Displacer → Displacer balance volume
Drum circumference	셋업 → 고급 설정 → Sensor config → Wiredrum
Wire weight	전문 (Expert) → 센서 → Sensor config → Wiredrum → Wire weight

데이터 검증

데이터 검증 절차

1. Displacer diameter, Displacer weight, Displacer volume 및 Displacer balance volume의 디스플레이서 직경, 무게, 부피 및 균형 부피를 확인합니다.
2. Drum circumference 및 Wire weight의 드럼 원주와 와이어 무게를 확인합니다.

데이터 검증 절차가 완료되었습니다.

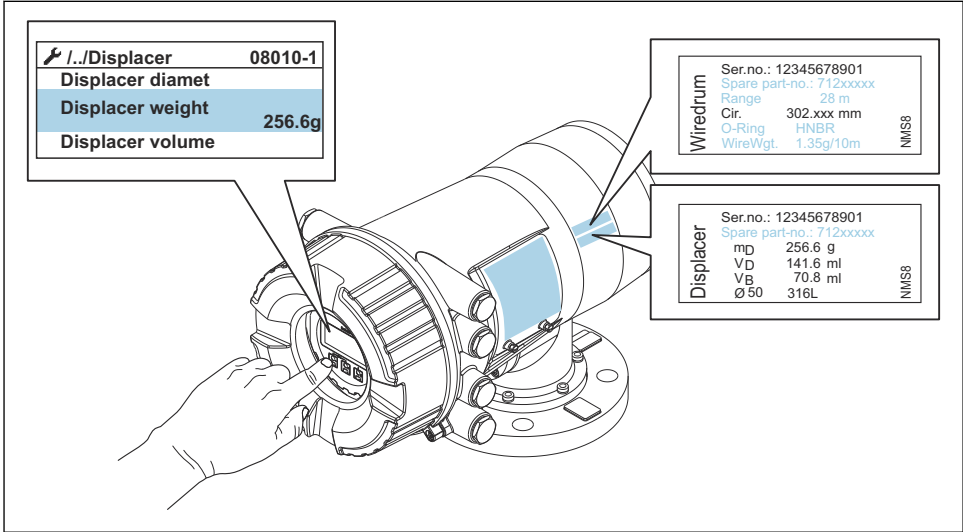

A0030107

☐ 24 데이터 검증

7.4.2 디스플레이서 이동

디스플레이서 이동 작업은 옵션이고 교정 단계를 더욱 쉽게 수행하기 위해 디스플레이서의 현재 위치를 변경하는 데 사용할 수 있습니다.

1. 와이어 드럼 스톱퍼를 제거했는지 확인합니다.
2. 경로: 셋업 → 교정 (Calibration) → Move displacer → Move distance
3. Move distance의 상대 이동 거리를 입력합니다.
4. Move down 또는 Move up을 선택합니다.
5. 예를 선택합니다.

디스플레이서 이동 명령 절차가 완료되었습니다.

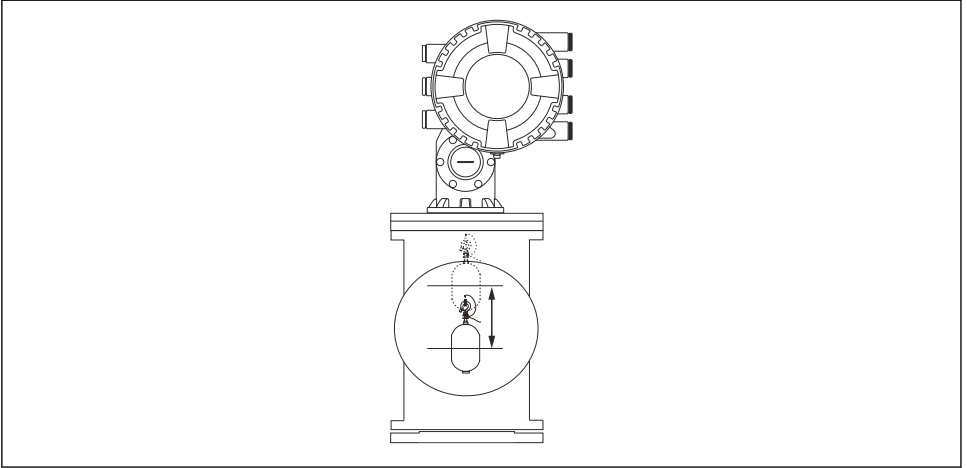

A0029119

☞ 25 디스플레이서 이동

7.4.3 센서 교정

센서 교정은 검출기의 무게 측정을 조정합니다. 교정은 다음과 같은 세 단계로 구성됩니다.

- ADC 영점 교정
- ADC 오프셋 교정
- ADC 범위 교정

ADC 오프셋 무게 교정의 경우 0 g 또는 오프셋 무게(0 ~ 100 g)를 사용할 수 있습니다.

i 밀도 측정의 경우 0 g 이외의 오프셋 무게를 사용할 것을 권장합니다.

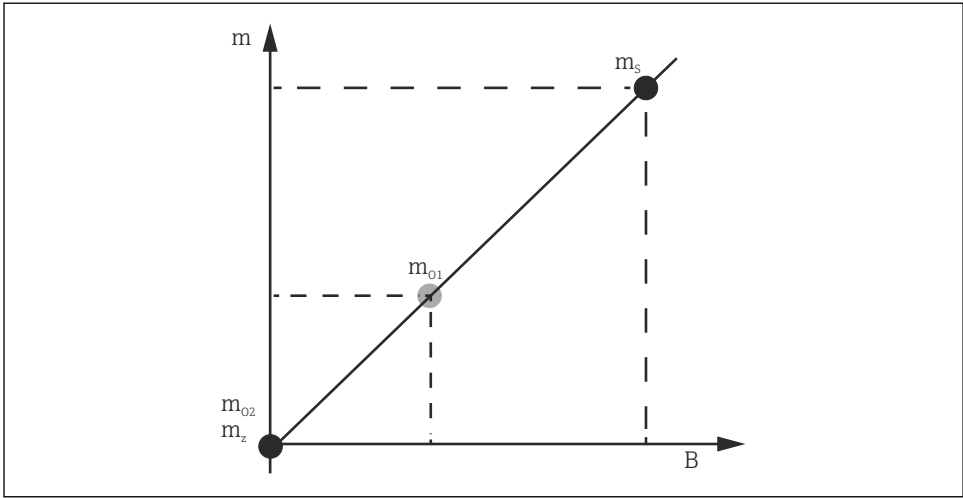











A0029472

☐ 26 센서 교정 개념

- m 디스플레이서 무게
- B AD 컨버터의 이진 값
- m_s 스패ن 무게
- m_{o1} 0~100 g인 경우 오프셋 무게(50 g 권장)
- m_{o2} 0 g인 경우 오프셋 무게
- m_z 무중량

교정 절차

단계	디스플레이서 사용	오프셋 무게 사용	설명
1.	 <p>A0028000</p>	 <p>A0028000</p>	<ul style="list-style-type: none"> 경로: 셋업 → 교정 (Calibration) → 센서 교정 → 센서 교정 3단계에서 사용한 Offset weight의 오프셋 무게를 입력합니다(디스플레이서만 사용한 경우 0.0 g). 4단계에서 사용한 Span weight의 값을 입력합니다 (명판에 표시된 디스플레이서의 무게).
2.	 <p>A0027999</p>	 <p>A0028001</p>	<ul style="list-style-type: none"> 디스플레이서를 잡고 있거나 제거합니다. 다음 파라미터에서 <input checked="" type="checkbox"/> 버튼을 선택합니다. 디스플레이에 Measuring zero weight가 표시됩니다. Zero calibration에 완료됨이 표시되고 교정 상태에 Idle이 표시될 때까지 기다립니다. <p> 디스플레이서를 잡고 있을 때 이 단계가 완료될 때까지 놓지 마십시오.</p>
3.	 <p>A0027999</p>	 <p>A0028002</p>	<ul style="list-style-type: none"> Offset calibration에 Place offset weight이 표시되는지 확인합니다. 디스플레이를 잡고 있거나 오프셋 무게를 부착합니다. 다음 파라미터에서 <input checked="" type="checkbox"/> 버튼을 선택합니다. 디스플레이에 Measuring offset weight가 표시됩니다. Offset calibration에 완료됨이 표시되고 교정 상태에 Idle이 표시될 때까지 기다립니다. <p> 디스플레이서를 잡고 있을 때 이 단계가 완료될 때까지 놓지 마십시오.</p>
4.	 <p>A0028000</p>	 <p>A0028000</p>	<ul style="list-style-type: none"> 이전 단계에서 오프셋 무게를 사용한 경우 디스플레이서를 놓거나 측정 링에 설치합니다. 다음 파라미터에서 <input checked="" type="checkbox"/> 버튼을 선택합니다. 디스플레이에 Measuring span weight가 표시됩니다. Span calibration에 완료됨이 표시되고 교정 상태에 Idle이 표시되는지 확인합니다. 다음을 선택합니다. 센서 교정에 완료됨이 표시되고 교정 상태에 Idle이 표시되는지 확인합니다. <p>센서 교정 절차가 완료되었습니다.</p> <p> 디스플레이서를 흔들지 말고 최대한 안정된 자세로 유지하십시오.</p>

7.4.4 기준 교정

기준 교정은 기계적 정지로부터 디스플레이서의 영점 거리 위치를 정의합니다.

1. 경로: 셋업 → 교정 (Calibration) → Reference calibration → Reference calibration
2. 시작을 선택합니다.
3. 기준 위치를 확인합니다(예: 70 mm (2.76 in)).
↳ 기준 위치는 출고 전에 사전 설정되어 있습니다.
4. 디스플레이서가 측정 와이어에 올바르게 부착되어 있는지 확인합니다.
5. 기준 교정이 자동으로 시작됩니다.

기준 교정이 완료되었습니다.

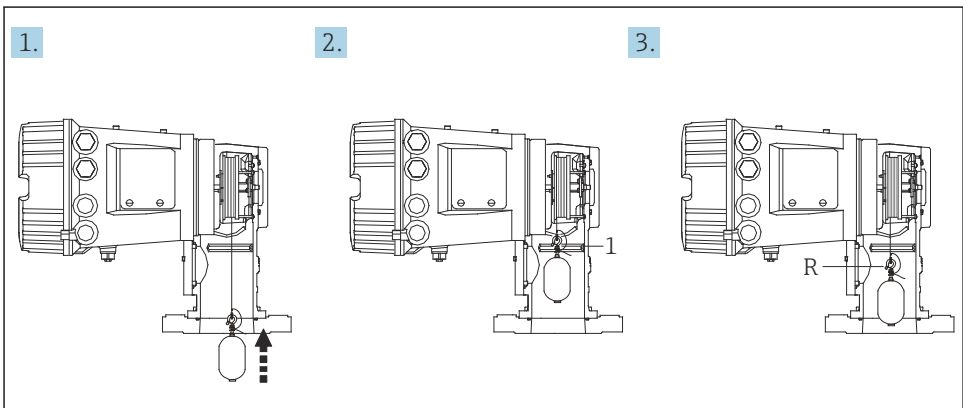

A0030162

☐ 27 기준 교정 순서

- 1 Mechanical stop
- R Reference position

7.4.5 드럼 교정

1. 경로: 셋업 → 교정 (Calibration) → Drum calibration → Drum calibration
2. 디스플레이서 바닥부터 액체 레벨까지 거리가 500 mm (19.69 in) 이상인지 확인합니다.
3. Set high weight의 디스플레이서 무게가 올바른지 확인합니다.
4. 시작을 선택합니다.
 - ↳ 드럼 교정이 자동으로 시작됩니다.
 - ↳ 드럼 교정에 50개 지점이 기록되고 약 11분이 걸립니다.
5. Make low table에서 아니오를 선택합니다.
 - ↳ 특수한 애플리케이션에서 낮은 테이블(low table)을 만들려면 예를 선택하고 50 g 무게를 사용합니다.

드럼 교정 절차가 완료되었습니다.

i 교정을 취소하려면 □ + ⊕ 버튼을 동시에 누릅니다. 새 테이블을 만드는 동안 드럼 교정을 취소하면 이전 테이블이 계속 유효합니다. 방해로 인해 새 테이블을 만들지 못할 경우 NMS8x는 새 테이블을 승인하지 않고 오류 메시지를 표시합니다.

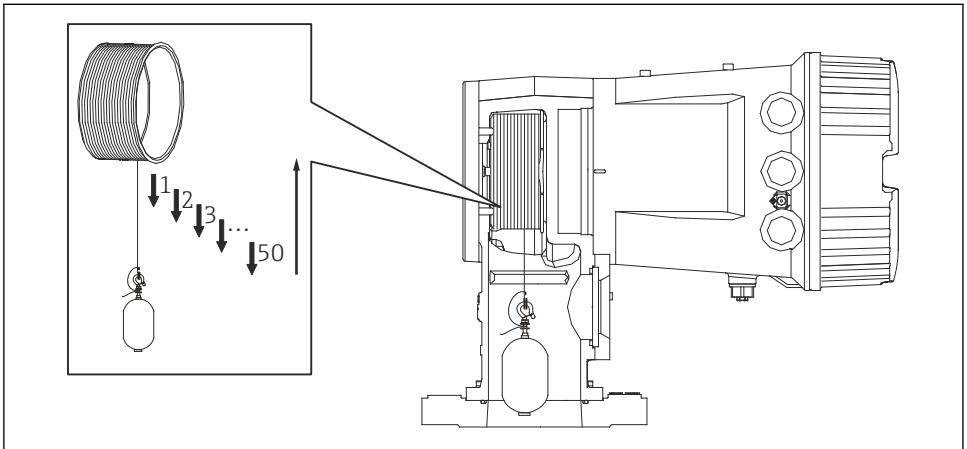

A0030163

☐ 28 드럼 테이블 만들기

7.4.6 시운전 점검

이 절차는 모든 교정 단계를 적절히 완료했는지 확인합니다.

시운전 점검은 이전에 드럼 교정이 진행된 위치에서 시작됩니다. 기존 위치가 변경된 경우 드럼 교정을 수행하십시오.

드럼 교정을 건너뛰는 경우, 시운전 점검을 진행하기 전에 장애물 또는 방해되는 물체가 없는지 확인해야 합니다.

시운전은 다음과 같이 총 11단계로 구성됩니다.

시운전 점검의 점검 항목은 다음 순서로 진행해야 합니다.

- 첫 번째 지점의 디스플레이서 무게가 임계값 이내(지정된 값 이내:5 g (0.01 lb))에 있습니다.
- 이전 드럼 테이블 생성 시 50개 지점 중 10개 지점을 선택하고 현재 무게 테이블의 결과와 비교하여 검출된 무게를 확인합니다.
- 각 지점에서 디스플레이서 무게가 임계값 이내(지정된 값 이내:5 g (0.01 lb))에 있는지 확인합니다.

10개 단계에서 디스플레이서 무게가 임계값을 초과하면, 시운전 점검이 중단하고 게이지 상태가 Stop으로 변경됩니다.

레벨 측정을 계속 하려면 게이지 명령을 진행하십시오.

마지막 단계에서 다음 세 가지 항목이 확인됩니다.

- 인접한 두 지점의 차이가 임계값 이내(지정된 값 이내:2 g (0.004 lb))에 있습니다.
- 드럼 테이블에서 보정 값의 양진폭(Peak-to-peak)이 20 g (0.04 lb) 이내에 있습니다.
- 드럼 테이블에서 최대 보정 값이 40 g (0.09 lb) 이내에 있습니다.

시운전 점검을 진행하는 동안에는 과장력이 확인되지 않습니다.

드럼 교정을 진행하기 전에 이전에 드럼 교정이 진행되었던 곳에 간섭이 없는지 확인하십시오.

1. 경로: 진단 (Diagnostics) → 디바이스 확인 → Commissioning check → Commissioning check
2. 시작을 선택합니다.
 - ↳ 드럼 테이블 확인에 실행 중이 표시됩니다.
3. 시작을 선택합니다.
4. Commissioning check에 완료됨이 표시되는지 확인합니다.
5. Result drum check을 통과했는지 확인합니다.

시운전 점검 절차가 완료되었습니다.

7.5 입력 설정

7.5.1 HART 입력 설정

HART 계기 연결 및 주소 지정

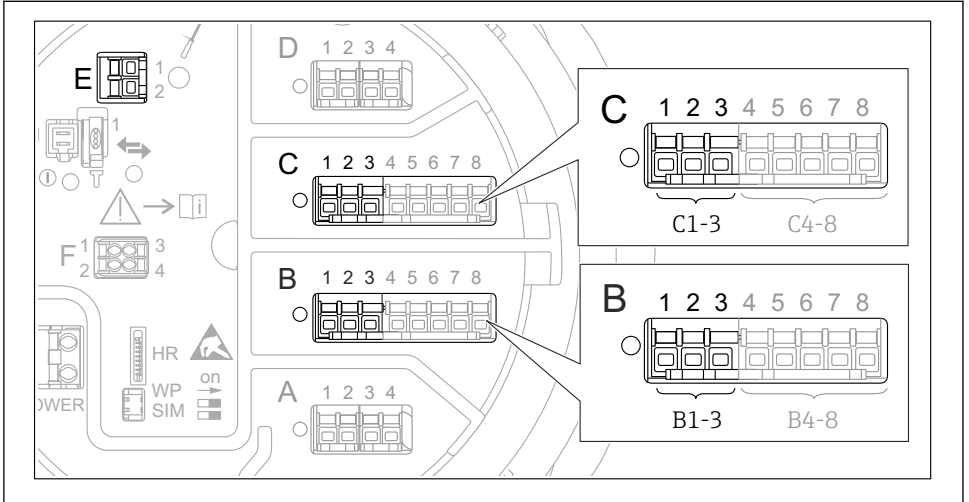

A0032955

㉔ 29 가능한 HART 루프 단자

- B 슬롯 B의 아날로그 I/O 모듈(계기 버전에 따라 사용 가능)
- C 슬롯 C의 아날로그 I/O 모듈(계기 버전에 따라 사용 가능)
- E HART Ex is 출력(모든 계기 버전에서 사용 가능)

i HART 계기는 Proservo NMS8x에 연결하기 전에 자체 사용자 인터페이스를 통해 고유한 HART 주소를 구성하고 지정해야 합니다³⁾.

하위 메뉴: 셋업 → 고급 설정 → Input/output → Analog I/O	
파라미터	의미 / 작업
작동 모드	선택: <ul style="list-style-type: none"> ■ 이 루프에 하나의 HART 계기만 연결된 경우 HART master+4..20mA input을 선택합니다. 이 경우 HART 신호에 더해 4-20mA 신호를 사용할 수 있습니다. ■ 이 루프에 최대 6개의 HART 계기가 연결된 경우 HART 마스터를 선택합니다.

3) 현재 소프트웨어는 주소가 0인 HART 계기를 지원하지 않습니다.

하위 메뉴: 셋업 → 고급 설정 → Input/output → HART devices → HART Device(s) ^{1) 2)}

파라미터	의미 / 작업
Output pressure	<ul style="list-style-type: none"> 계기가 압력을 측정할 경우: 압력이 포함된 HART 변수(PV, SV, TV, QV)를 선택합니다. 그렇지 않을 경우 기본 설정(No value)을 유지합니다.
Output density	<ul style="list-style-type: none"> 계기가 밀도를 측정할 경우: 밀도가 포함된 HART 변수(PV, SV, TV, QV)를 선택합니다. 그렇지 않을 경우 기본 설정(No value)을 유지합니다.
Output temperature	<ul style="list-style-type: none"> 계기가 온도를 측정할 경우: 온도가 포함된 HART 변수(PV, SV, TV, QV)를 선택합니다. 그렇지 않을 경우 기본 설정(No value)을 유지합니다.
Output vapor temperature	<ul style="list-style-type: none"> 계기가 증기 온도를 측정할 경우: 증기 온도가 포함된 HART 변수(PV, SV, TV, QV)를 선택합니다. 그렇지 않을 경우 기본 설정(No value)을 유지합니다.
Output level	<ul style="list-style-type: none"> 계기가 레벨을 측정할 경우: 레벨이 포함된 HART 변수(PV, SV, TV, QV)를 선택합니다. 그렇지 않을 경우 기본 설정(No value)을 유지합니다.

- 1) 연결된 HART 계기마다 "HART Device(s)"가 있습니다.
- 2) 연결된 Prothermo NMT5xx 및 NMT8x 또는 Micropilot FMR5xx의 경우 측정값 유형이 자동으로 식별되기 때문에 이 설정을 건너뛸 수 있습니다.

7.5.2 4-20mA 입력 설정

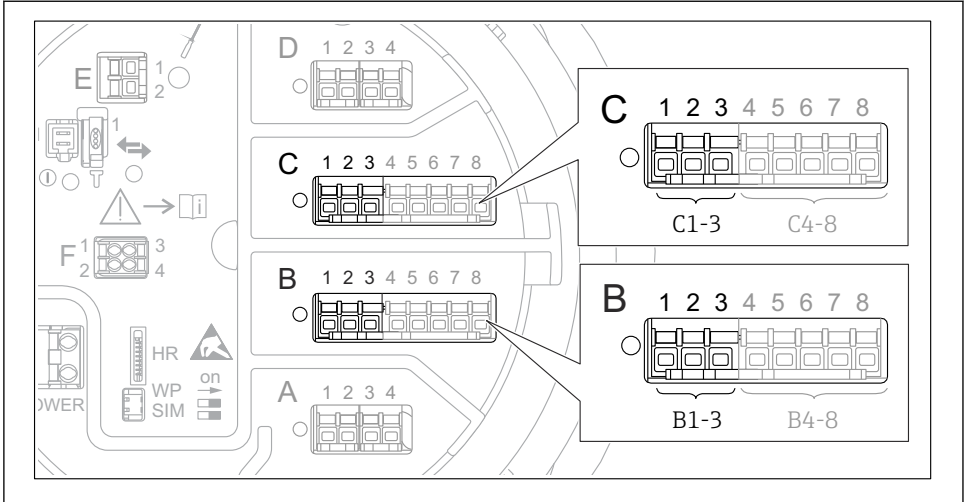

A0032464

☐ 30 4-20mA 입력으로 사용할 수 있는 아날로그 I/O 모듈 위치. 계기 주문 코드에 따라 실제로 존재하는 모듈이 결정됩니다.

하위 메뉴: 셋업 → 고급 설정 → Input/output → Analog I/O ¹⁾	
파라미터	의미 / 작업
작동 모드	4..20mA input 또는 HART master+4..20mA input을 선택합니다.
Process variable	연결된 계기에 의해 전송되는 프로세스 변수를 선택합니다.
Analog input 0% value	입력 전류 4 mA와 일치하는 프로세스 변수 값을 정의합니다.
Analog input 100% value	입력 전류 20 mA와 일치하는 프로세스 변수 값을 정의합니다.
Process value	표시된 값이 실제 프로세스 변수 값과 일치하는지 확인합니다.

1) 계기의 아날로그 I/O 모듈마다 "Analog I/O"가 있습니다.

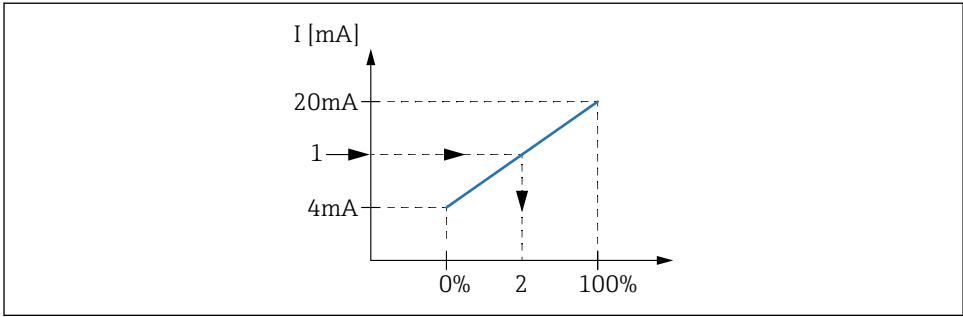

A0029264

31 4-20mA 입력을 프로세스 변수로 조정

- 1 Input value in mA
- 2 Process value

7.5.3 연결된 RTD 설정

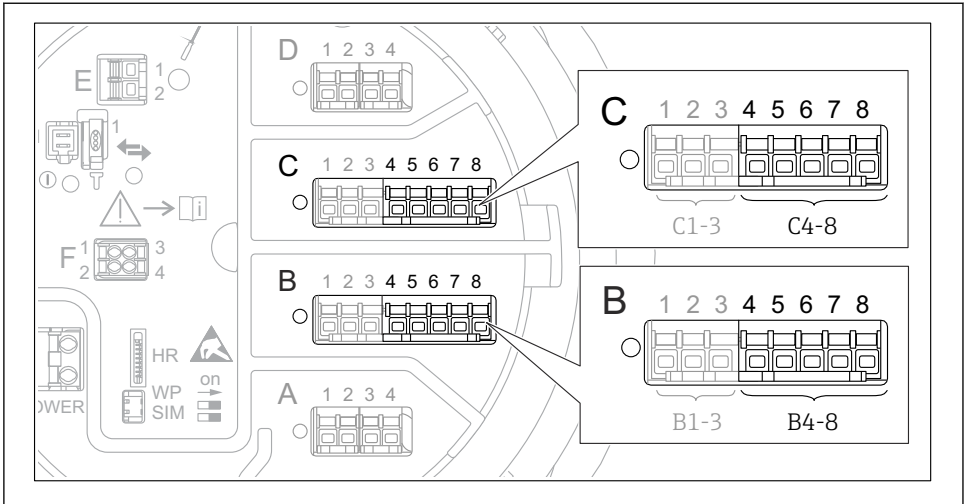

A0032465

32 RTD를 연결할 수 있는 아날로그 I/O 모듈 위치. 계기 주문 코드에 따라 실제로 존재하는 모듈이 결정됩니다.

하위 메뉴: 셋업 → 고급 설정 → Input/output → Analog IP	
파라미터	의미 / 작업
RTD type	연결된 RTD의 유형을 지정합니다.
RTD connection type	RTD의 연결 유형(2, 3 또는 4선식)을 지정합니다.
Input value	표시된 값이 실제 온도와 일치하는지 확인합니다.
Minimum probe temperature	연결된 RTD의 최소 승인 온도를 지정합니다.
Maximum probe temperature	연결된 RTD의 최대 승인 온도를 지정합니다.
Probe position	RTD의 설치 위치를 입력합니다(datum plate로부터 측정).

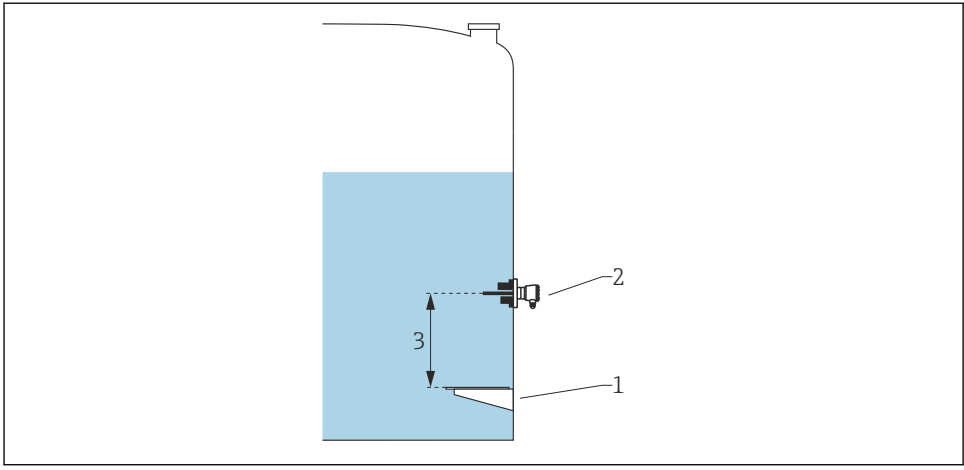

A0029269

- 1 Datum plate
- 2 RTD
- 3 Probe position

7.5.4 디지털 입력 설정

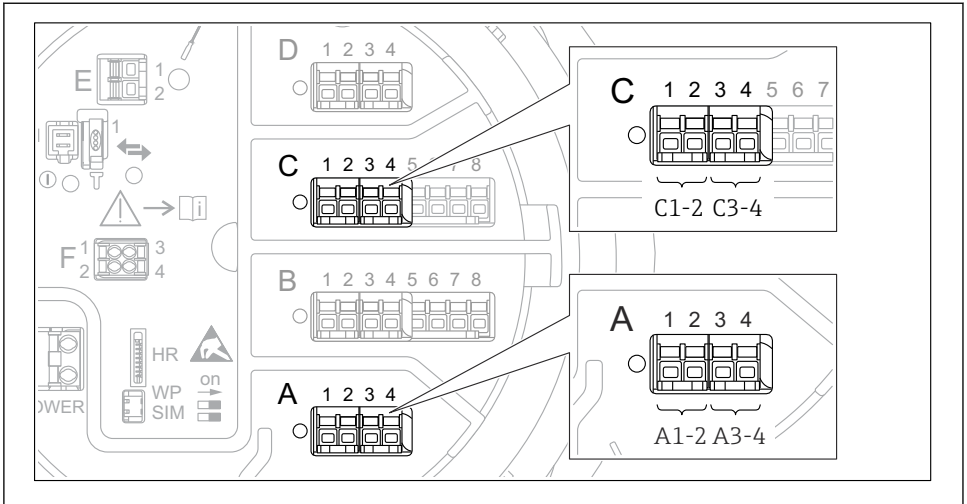

A0026424

☐ 33 가능한 디지털 I/O 모듈 위치(예); 주문 코드에 따라 디지털 입력 모듈의 개수와 위치가 결정됩니다.

계기의 디지털 I/O 모듈마다 **Digital Xx-x**이 있습니다. "X"는 단자부의 슬롯을 가리키고, "x-x"는 이 슬롯 안의 단자를 가리킵니다. 이 하위 메뉴에서 가장 중요한 파라미터는 **작동 모드**와 **Contact type**입니다.

하위 메뉴: 셋업 → 고급 설정 → Input/output → Digital Xx-x	
파라미터	의미 / 작업
작동 모드	작동 모드를 선택합니다(아래 그림 참조). <ul style="list-style-type: none"> ▪ Input passive DIO 모듈은 외부 소스에 의해 공급되는 전압을 측정합니다. 외부 스위치의 상태에 따라 이 전압은 0 이거나(스위치 열림) 특정 한계 전압을 초과합니다(스위치 닫힘). 이 두 상태는 디지털 신호를 나타냅니다. ▪ Input active DIO 모듈은 전압을 공급하고 이를 사용해 외부 스위치가 열렸는지 아니면 닫혔는지 감지합니다.
Contact type	외부 스위치의 상태가 DIO 모듈의 내부 상태와 어떻게 매핑되는지 결정합니다(아래 표 참조). 그런 다음 디지털 입력의 내부 상태를 디지털 출력으로 전송하거나 측정을 제어하는 데 사용할 수 있습니다.

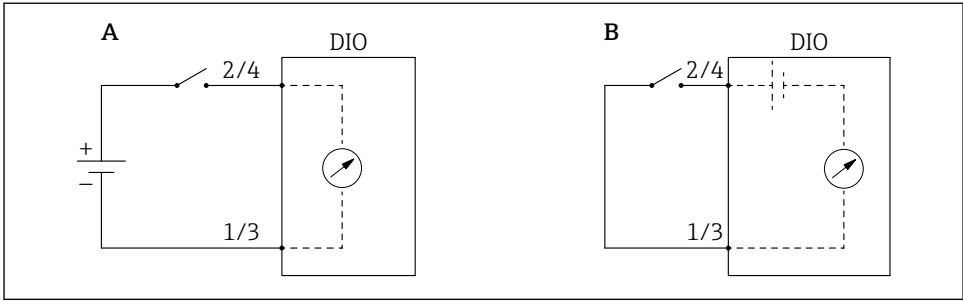

A0029262

A "작동 모드" = "Input passive"

B "작동 모드" = "Input active"

외부 스위치의 상태	DIO 모듈의 내부 상태	
	Contact type = Normally open	Contact type = Normally closed
열림	비활성	활성화
닫힘	활성화	비활성
특수한 상황에서의 동작:		
시작 중	알 수 없음	알 수 없음
측정 오류	에러	에러

7.6 탱크 변수에 측정값 연결

탱크 게이징 애플리케이션에서 측정값을 사용하기 전에 탱크 변수에 측정값을 연결해야 합니다.

 애플리케이션에 따라 이 파라미터들이 모두 특정 상황에서 관련이 있는 것은 아닙니다.

하위 메뉴: 셋업 → 고급 설정 → 애플리케이션 → Tank configuration → 레벨	
파라미터	다음 탱크 변수의 소스를 정의합니다.
Level source	제품 레벨
Water level source	저층수 레벨

하위 메뉴: 셋업 → 고급 설정 → 애플리케이션 → Tank configuration → 온도	
파라미터	다음 탱크 변수의 소스를 정의합니다.
Liquid temp source	제품의 평균 및 스폿 온도
Air temperature source	탱크 주변의 공기 온도
Vapor temp source	제품 위의 증기 온도

하위 메뉴: 셋업 → 고급 설정 → 애플리케이션 → Tank configuration → 압력	
파라미터	다음 탱크 변수의 소스를 정의합니다.
P1 (bottom) source	하부 압력(P1)
P3 (top) source	상부 압력(P3)

7.7 알람 설정(한계 평가)

최대 4개의 탱크 변수에 대해 한계 평가를 설정할 수 있습니다. 값이 상한을 초과하거나 하한보다 낮아지면 한계 평가가 알람을 발생시킵니다. 한계 값은 사용자가 정의할 수 있습니다.

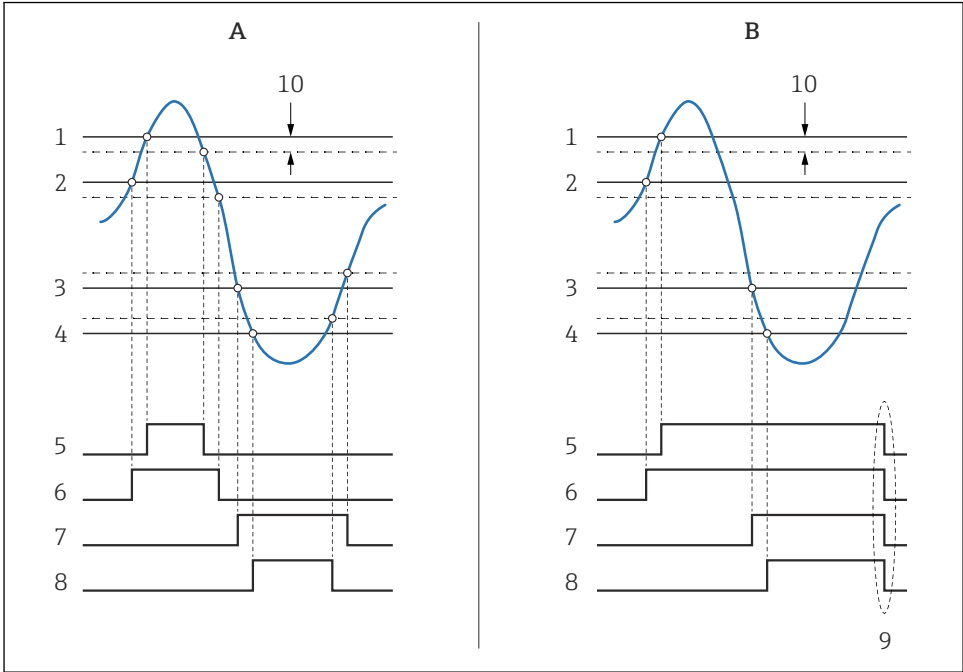

A0029539

34 한계 평가 원리

- A Alarm mode = ON
- B Alarm mode = Latching
- 1 HH alarm value
- 2 H alarm value
- 3 L alarm value
- 4 LL alarm value
- 5 HH alarm
- 6 H alarm
- 7 L alarm
- 8 LL alarm
- 9 "Clear alarm" = "예" 또는 전원 꺼졌다 켜짐
- 10 Hysteresis

알람을 설정하려면 다음 파라미터에 적절한 값을 할당합니다.

하위 메뉴: 셋업 → 고급 설정 → 애플리케이션 → Alarm → Alarm 1~4	
파라미터	의미 / 작업

Alarm mode	<ul style="list-style-type: none"> ▪ OFF 알람이 발생하지 않습니다. ▪ ON 알람 조건이 더 이상 존재하지 않으면 알람이 사라집니다(히스테리시스 고려). ▪ Latching 사용자가 Clear alarm = 예를 선택할 때까지 모든 알람은 활성 상태를 유지합니다.
입력 선택기	한계를 위반하는지 확인할 프로세스 변수를 선택합니다.
<ul style="list-style-type: none"> ▪ HH alarm value ▪ H alarm value ▪ L alarm value ▪ LL alarm value 	적절한 한계 값을 할당합니다(위의 그림 참조).

7.8 신호 출력 설정

7.8.1 아날로그 출력 4~20 mA 출력

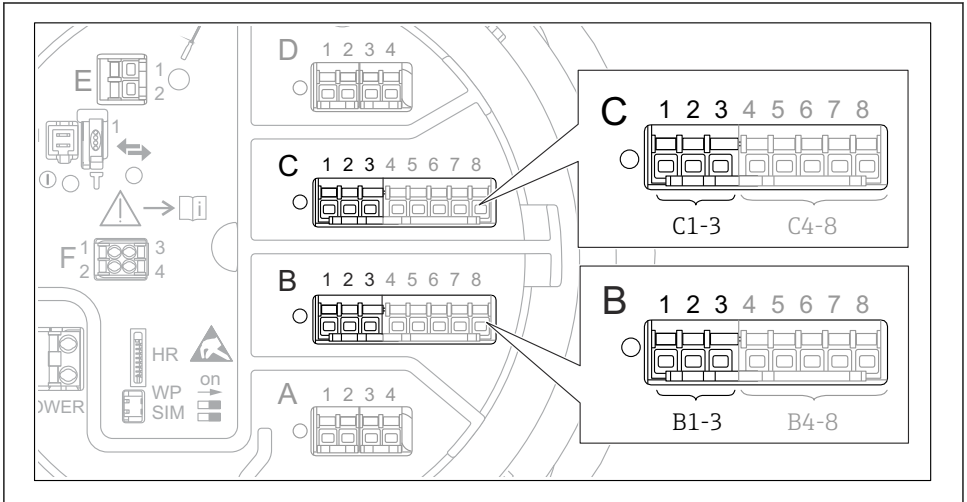

A0032464

☞ 35 4~20 mA 출력으로 사용할 수 있는 아날로그 I/O 모듈 위치. 계기 주문 코드에 따라 실제로 존재하는 모듈이 결정됩니다.

계기의 각 아날로그 I/O 모듈을 4~20 mA 아날로그 출력으로 설정할 수 있습니다. 그러려면 다음 파라미터에 적절한 값을 할당합니다.

셋업 → 고급 설정 → Input/output → Analog I/O	
파라미터	의미 / 작업
작동 모드	4..20mA output 또는 HART slave +4..20mA output을 선택합니다. ¹⁾ → ☞ 69.
Analog input source	아날로그 출력을 통해 전송되는 탱크 변수를 선택합니다.

Analog input 0% value	출력 전류 4 mA와 일치하는 탱크 변수 값을 지정합니다.
Analog input 100% value	출력 전류 20 mA와 일치하는 탱크 변수 값을 지정합니다.

- 1) "HART slave +4..20mA output"은 아날로그 I/O 모듈이 최대 4개의 HART 변수를 주기적으로 HART 마스터로 보내는 HART 슬레이브로 동작한다는 의미입니다. HART 출력 설정:

7.8.2 HART 출력

이 선택은 작동 모드 = HART slave +4..20mA output에만 유효합니다.

셋업 → 고급 설정 → 통신 → HART output → 설정	
파라미터	의미 / 작업
System polling address	계기의 HART 통신 주소를 설정합니다.
<ul style="list-style-type: none"> ▪ SV 지정 ▪ 3차 변수 (TV) 지정 ▪ 4차 변수 (QV) 지정 	<p>HART 변수에 의해 전송될 탱크 변수를 선택합니다.</p> <p> 기본적으로 PV는 아날로그 출력과 같은 변수를 전송하고 할당할 필요가 없습니다.</p>

7.8.3 Modbus, V1 또는 WM550 출력

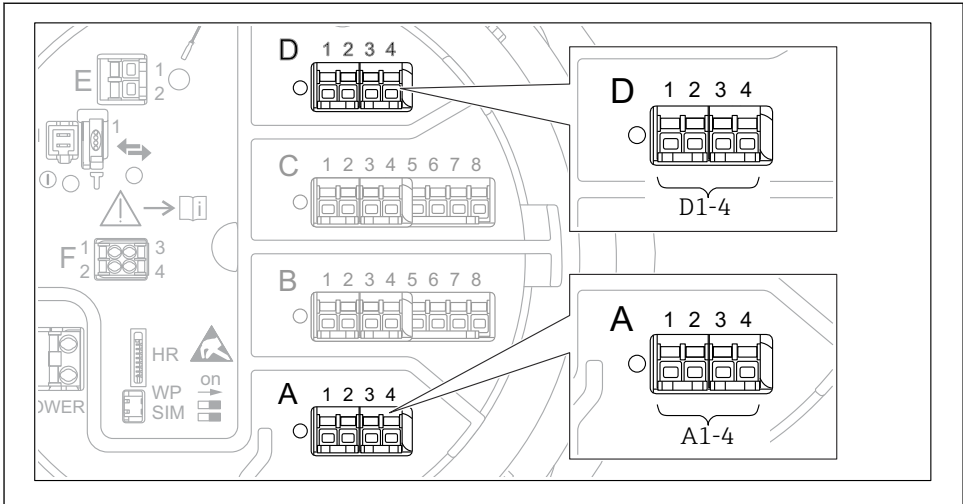

A0031200

☐ 36 가능한 Modbus 또는 V1 모듈 위치(예); 계기 버전에 따라 이 모듈들을 슬롯 B 또는 C에도 끼울 수 있습니다.

주문 코드에 따라 계기에 하나 또는 두 개의 Modbus 또는 V1 통신 인터페이스가 있습니다. 이는 다음 하위 메뉴에서 설정합니다.

Modbus

셋업 → 고급 설정 → 통신 → Modbus X1-4 → 설정

V1

- 셋업 → 고급 설정 → 통신 → V1 X1-4 → 설정
- 셋업 → 고급 설정 → 통신 → V1 X1-4 → V1 input selector

WM550

- 셋업 → 고급 설정 → 통신 → WM550 X1-4 → 설정
- 셋업 → 고급 설정 → 통신 → WM550 X1-4 → WM550 input selector



71636456

www.addresses.endress.com
