

Betriebsanleitung Levelflex FMP55 FOUNDATION Fieldbus

Geführtes Radar





A0023555

Inhaltsverzeichnis

1	Hinweise zum Dokument	6	6.2	Gerät montieren	24
1.1	Dokumentfunktion	6	6.2.1	Werkzeugliste	24
1.2	Symbole	6	6.2.2	Gerät montieren	24
1.2.1	Warnhinweissymbole	6	6.2.3	Montage der Version "Sensor abge- setzt"	24
1.2.2	Elektrische Symbole	6	6.2.4	Messumformergehäuse drehen	26
1.2.3	Werkzeugsymbole	6	6.2.5	Anzeige drehen	26
1.2.4	Symbole für Informationstypen und Grafiken	7	6.3	Montagekontrolle	27
1.3	Abkürzungsverzeichnis	7	7	Elektrischer Anschluss	28
1.4	Dokumentation	8	7.1	Anschlussbedingungen	28
1.5	Eingetragene Marken	9	7.1.1	Klemmenbelegung	28
2	Grundlegende Sicherheitshinweise .	10	7.1.2	Kabelspezifikation	29
2.1	Anforderungen an das Personal	10	7.1.3	Gerätestecker	29
2.2	Bestimmungsgemäße Verwendung	10	7.1.4	Versorgungsspannung	30
2.3	Arbeitssicherheit	11	7.1.5	Überspannungsschutz	30
2.4	Betriebssicherheit	11	7.2	Gerät anschließen	31
2.5	Produktsicherheit	11	7.2.1	Anschlussraumdeckel öffnen	31
2.5.1	CE-Zeichen	11	7.2.2	Anschliessen	31
2.5.2	EAC-Konformität	11	7.2.3	Steckbare Federkraftklemmen	32
3	Produktbeschreibung	13	7.2.4	Deckel Anschlussraum schliessen	32
3.1	Produktaufbau	13	7.3	Anschlusskontrolle	33
3.1.1	Levelflex FMP51/FMP52/FMP54/ FMP55	13	8	Bedienungsmöglichkeiten	34
3.1.2	Elektronikgehäuse	14	8.1	Übersicht zu Bedienungsmöglichkeiten	34
4	Warenannahme und Produktidenti- fizierung	15	8.1.1	Zugriff auf Bedienmenü via Vor-Ort- Anzeige	34
4.1	Warenannahme	15	8.1.2	Zugriff auf Bedienmenü via Bedien- tool	35
4.2	Produktidentifizierung	15	8.2	Aufbau und Funktionsweise des Bedienme- nüs	36
4.2.1	Typenschild	15	8.2.1	Aufbau des Menüs	36
4.2.2	Herstelleradresse	15	8.2.2	Anwenderrollen und ihre Zugriffs- rechte	37
5	Lagerung, Transport	16	8.2.3	Datenzugriff - Sicherheit	38
5.1	Lagerungstemperatur	16	8.3	Anzeige- und Bedienmodul	42
5.2	Transport zur Messstelle	16	8.3.1	Anzeigedarstellung	42
6	Montage	18	8.3.2	Bedienelemente	44
6.1	Montagebedingungen	18	8.3.3	Zahlen und Text eingeben	45
6.1.1	Geeignete Montageposition	18	8.3.4	Kontextmenü aufrufen	47
6.1.2	Montage bei beengten Verhältnis- sen	18	8.3.5	Hüllkurvendarstellung auf dem Anzeige- und Bedienmodul	48
6.1.3	Hinweise zur mechanischen Belas- tung der Sonde	19	9	Systemintegration	49
6.1.4	Seitliche Belastbarkeit (Biegefestig- keit) von Koaxsonden	20	9.1	Gerätebeschreibungsdatei (DD)	49
6.1.5	Montage von plattierten Flanschen	20	9.2	Integration in das FF-Netzwerk	49
6.1.6	Fixierung der Sonde	21	9.3	Geräteidentifikation und -adressierung	49
6.1.7	Besondere Montagesituationen	21	9.4	Blockmodell	50
			9.4.1	Blöcke der Gerätesoftware	50
			9.4.2	Blockkonfiguration im Ausliefe- rungszustand	51
			9.5	Zuordnung der Messwerte (CHANNEL) im AI Block	51

9.6	Indextabellen der Endress+Hauser Parameter	52	12.9	Einstellungen schützen vor unerlaubtem Zugriff	80
9.6.1	Setup Transducer Block	52	13	Diagnose und Störungsbehebung ...	81
9.6.2	Advanced Setup Transducer Block ...	53	13.1	Allgemeine Störungsbehebung	81
9.6.3	Display Transducer Block	54	13.1.1	Allgemeine Fehler	81
9.6.4	Diagnostic Transducer Block	55	13.1.2	Parametrierfehler	81
9.6.5	Expert Configuration Transducer Block	56	13.2	Diagnoseinformation auf Vor-Ort-Anzeige ...	83
9.6.6	Expert Information Transducer Block	57	13.2.1	Diagnosemeldung	83
9.6.7	Service Sensor Transducer Block ...	59	13.2.2	Behebungsmaßnahmen aufrufen ...	85
9.6.8	Service Information Transducer Block	59	13.3	Diagnoseereignis im Bedientool	85
9.6.9	Data Transfer Transducer Block ...	59	13.4	Diagnosemeldungen im DIAGNOSTIC Transducer Block (TRDDIAG)	87
9.7	Methoden	60	13.5	Diagnoseliste	87
10	Inbetriebnahme über Wizard	62	13.6	Ereignis-Logbuch	88
11	Inbetriebnahme über Bedienmenü ..	63	13.6.1	Ereignishistorie	88
11.1	Installations- und Funktionskontrolle	63	13.6.2	Ereignis-Logbuch filtern	88
11.2	Bediensprache einstellen	63	13.6.3	Liste der Informationsereignisse ...	88
11.3	Trennschichtmessung konfigurieren	64	13.7	Firmware-Historie	89
11.4	Referenzhüllkurve aufnehmen	65	14	Wartung	90
11.5	Vor-Ort-Anzeige konfigurieren	66	14.1	Außenreinigung	90
11.5.1	Werkseinstellung der Vor-Ort-Anzeige bei Trennschichtmessungen	66	14.2	Generelle Reinigungshinweise	90
11.5.2	Anpassung der Vor-Ort-Anzeige ...	66	14.3	Reinigung von Koax-Sonden	90
11.6	Konfiguration verwalten	66	15	Reparatur	91
11.7	Einstellungen schützen vor unerlaubtem Zugriff	67	15.1	Allgemeine Hinweise	91
12	Inbetriebnahme (blockorientierte Bedienung)	68	15.1.1	Reparaturkonzept	91
12.1	Installations- und Funktionskontrolle	68	15.1.2	Reparatur von Ex-zertifizierten Geräten	91
12.2	Blockkonfiguration	68	15.1.3	Austausch von Elektronikmodulen ...	91
12.2.1	Vorbereitung	68	15.1.4	Austausch eines Geräts	91
12.2.2	Resource Block parametrieren	68	15.2	Ersatzteile	92
12.2.3	Transducer Blöcke parametrieren ...	68	15.3	Rücksendung	92
12.2.4	Analog Input Blöcke parametrieren ..	69	15.4	Entsorgung	92
12.2.5	Weitere Parametrierung	69	16	Zubehör	93
12.3	Skalierung des Messwerts im AI Block	69	16.1	Gerätespezifisches Zubehör	93
12.4	Sprache wählen	70	16.1.1	Wetterschutzhaube	93
12.5	Trennschichtmessung konfigurieren	70	16.1.2	Montagehalter für Elektronikgehäuse	94
12.6	Vor-Ort-Anzeige konfigurieren	72	16.1.3	Zentrierstern	95
12.6.1	Werkseinstellung der Vor-Ort-Anzeige bei Trennschichtmessungen	72	16.1.4	Abgesetzte Anzeige FHX50	97
12.7	Konfiguration verwalten	73	16.1.5	Überspannungsschutz	98
12.8	Ereignisverhalten gemäß FOUNDATION Fieldbus-Spezifikation FF912 konfigurieren ..	74	16.1.6	Bluetoothmodul BT10 für HART-Geräte	99
12.8.1	Ereignisgruppen	75	16.2	Kommunikationsspezifisches Zubehör	100
12.8.2	Zuordnungsparameter	76	16.3	Servicespezifisches Zubehör	101
12.8.3	Konfigurierbarer Bereich	78	16.4	Systemkomponenten	101
12.8.4	Übertragung der Ereignismeldungen auf den Bus	80	16.4.1	Memograph M RSG45	101
			17	Bedienmenü	102
			17.1	Übersicht Bedienmenü (Vor-Ort-Anzeige) ..	102
			17.2	Übersicht Bedienmenü (Bedientool)	109
			17.3	Menü "Setup"	116
			17.3.1	Assistent "Ausblendung"	126

17.3.2	Untermenü "Analog input 1 ... 5" . . .	127
17.3.3	Untermenü "Erweitertes Setup"	129
17.4	Menü "Diagnose"	174
17.4.1	Untermenü "Diagnoseliste"	176
17.4.2	Untermenü "Ereignis-Logbuch"	177
17.4.3	Untermenü "Geräteinformation"	178
17.4.4	Untermenü "Messwerte"	180
17.4.5	Untermenü "Analog input 1 ... 5" . . .	182
17.4.6	Untermenü "Messwertspeicher"	185
17.4.7	Untermenü "Simulation"	188
17.4.8	Untermenü "Gerätetest"	193
17.4.9	Untermenü "Heartbeat"	195
Stichwortverzeichnis		196

1 Hinweise zum Dokument

1.1 Dokumentfunktion

Diese Anleitung liefert alle Informationen, die in den verschiedenen Phasen des Lebenszyklus des Geräts benötigt werden: Von der Produktidentifizierung, Warenannahme und Lagerung über Montage, Anschluss, Bedienungsgrundlagen und Inbetriebnahme bis hin zur Störungsbeseitigung, Wartung und Entsorgung.

1.2 Symbole

1.2.1 Warnhinweissymbole



Bezeichnet eine unmittelbar drohende Gefahr. Wenn sie nicht gemieden wird, sind Tod oder schwerste Verletzungen die Folge.



Bezeichnet eine möglicherweise drohende Gefahr. Wenn sie nicht gemieden wird, können Tod oder schwerste Verletzungen die Folge sein.



Bezeichnet eine möglicherweise drohende Gefahr. Wenn sie nicht gemieden wird, können leichte oder geringfügige Verletzungen die Folge sein.



Bezeichnet eine möglicherweise schädliche Situation. Wenn sie nicht gemieden wird, kann das Produkt oder etwas in seiner Umgebung beschädigt werden.

1.2.2 Elektrische Symbole

Symbol	Bedeutung
	Gleichstrom
	Wechselstrom
	Gleich- und Wechselstrom
	Erdanschluss Eine geerdete Klemme, die vom Gesichtspunkt des Benutzers über ein Erdungssystem geerdet ist.
	Schutzerde (PE: Protective earth) Erdungsklemmen, die geerdet werden müssen, bevor andere Anschlüsse hergestellt werden dürfen. Die Erdungsklemmen befinden sich innen und außen am Gerät: <ul style="list-style-type: none"> ▪ Innere Erdungsklemme: Schutzerde wird mit dem Versorgungsnetz verbunden. ▪ Äußere Erdungsklemme: Gerät wird mit dem Erdungssystem der Anlage verbunden.

1.2.3 Werkzeugsymbole



Kreuzschlitzschraubendreher



Schlitzschraubendreher



Torxschraubendreher



Innensechskantschlüssel



Gabelschlüssel

1.2.4 Symbole für Informationstypen und Grafiken



Erlaubt

Abläufe, Prozesse oder Handlungen, die erlaubt sind



Zu bevorzugen

Abläufe, Prozesse oder Handlungen, die zu bevorzugen sind



Verboten

Abläufe, Prozesse oder Handlungen, die verboten sind



Tipp

Kennzeichnet zusätzliche Informationen



Verweis auf Dokumentation



Verweis auf Abbildung



Zu beachtender Hinweis oder einzelner Handlungsschritt

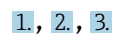

Handlungsschritte



Ergebnis eines Handlungsschritts



Sichtkontrolle



Bedienung via Bedientool



Schreibgeschützter Parameter

1, 2, 3, ...

Positionsnummern

A, B, C, ...

Ansichten



Sicherheitshinweis

Beachten Sie die Sicherheitshinweise in der zugehörigen Betriebsanleitung



Temperaturbeständigkeit Anschlusskabel

Gibt den Mindestwert für die Temperaturbeständigkeit der Anschlusskabel an

1.3 Abkürzungsverzeichnis

BA

Dokumenttyp "Betriebsanleitung"

KA

Dokumenttyp "Kurzanleitung"

TI

Dokumenttyp "Technische Information"

SD

Dokumenttyp "Sonderdokumentation"

XA

Dokumenttyp "Sicherheitshinweise"

PN

Nennndruck

MWP

Maximaler Betriebsdruck (Maximum working pressure)

Der MWP wird auf dem Typenschild angegeben.

ToF

Time of Flight - Laufzeitmessverfahren

FieldCare

Skalierbares Software-Tool für Gerätekonfiguration und integrierte Plant-Asset-Management-Lösungen

DeviceCare

Universelle Konfigurationssoftware für Endress+Hauser HART, PROFIBUS, FOUNDATION Fieldbus und Ethernet Feldgeräte

DTM

Device Type Manager

 ϵ_r (DK-Wert)

Relative Dielektrizitätskonstante

SPS

Speicherprogrammierbare Steuerung

CDI

Common Data Interface

Bedientool

Der verwendete Begriff "Bedientool" wird an Stelle folgender Bediensoftware verwendet: SmartBlue (App), zur Bedienung mit Smartphone oder Tablet für Android oder iOS

BD

Blockdistanz; innerhalb der BD werden keine Signale ausgewertet.

SPS

Speicherprogrammierbare Steuerung

CDI

Common Data Interface

PFS

Puls Frequenz Status (Schaltausgang)

MBP

Manchester Bus Powered

PDU

Protokoll-Dateneinheit (protocol data unit)

1.4 Dokumentation



Eine Übersicht zum Umfang der zugehörigen Technischen Dokumentation bieten:

- *Device Viewer* (www.endress.com/deviceviewer): Seriennummer vom Typenschild eingeben
- *Endress+Hauser Operations App*: Seriennummer vom Typenschild eingeben oder Matrixcode auf dem Typenschild einscannen

Folgende Dokumentationen können je nach bestellter Geräteausführung verfügbar sein:

Dokumenttyp	Zweck und Inhalt des Dokuments
Technische Information (TI)	Planungshilfe für Ihr Gerät Das Dokument liefert alle technischen Daten zum Gerät und gibt einen Überblick, was rund um das Gerät bestellt werden kann.
Kurzanleitung (KA)	Schnell zum 1. Messwert Die Anleitung liefert alle wesentlichen Informationen von der Warenannahme bis zur Erstinbetriebnahme.
Betriebsanleitung (BA)	Ihr Nachschlagewerk Die Anleitung liefert alle Informationen, die in den verschiedenen Phasen des Lebenszyklus vom Gerät benötigt werden: Von der Produktidentifizierung, Warenannahme und Lagerung über Montage, Anschluss, Bedienungsgrundlagen und Inbetriebnahme bis hin zur Störungsbeseitigung, Wartung und Entsorgung.
Beschreibung Geräteparameter (GP)	Referenzwerk für Ihre Parameter Das Dokument liefert detaillierte Erläuterungen zu jedem einzelnen Parameter. Die Beschreibung richtet sich an Personen, die über den gesamten Lebenszyklus mit dem Gerät arbeiten und dabei spezifische Konfigurationen durchführen.
Sicherheitshinweise (XA)	Abhängig von der Zulassung liegen dem Gerät bei Auslieferung Sicherheitshinweise für elektrische Betriebsmittel in explosionsgefährdeten Bereichen bei. Diese sind integraler Bestandteil der Betriebsanleitung.  Auf dem Typenschild ist angegeben, welche Sicherheitshinweise (XA) für das jeweilige Gerät relevant sind.
Geräteabhängige Zusatzdokumentation (SD/FY)	Anweisungen der entsprechenden Zusatzdokumentation konsequent beachten. Die Zusatzdokumentation ist fester Bestandteil der Dokumentation zum Gerät.

1.5 Eingetragene Marken

FOUNDATION™ Fieldbus

Angemeldete Marke der FieldComm Group, Austin, Texas, USA

Bluetooth®

Die *Bluetooth*®-Wortmarke und -Logos sind eingetragene Marken von Bluetooth SIG, Inc. und jegliche Verwendung solcher Marken durch Endress+Hauser erfolgt unter Lizenz. Andere Marken und Handelsnamen sind die ihrer jeweiligen Eigentümer.

Apple®

Apple, das Apple Logo, iPhone und iPod touch sind Marken der Apple Inc., die in den USA und weiteren Ländern eingetragen sind. App Store ist eine Dienstleistungsmarke der Apple Inc.

Android®

Android, Google Play und das Google Play-Logo sind Marken von Google Inc.

KALREZ®, VITON®

Eingetragene Marken der Firma DuPont Performance Elastomers L.L.C., Wilmington, USA

TEFLON®

Eingetragene Marke der Firma E.I. DuPont de Nemours & Co., Wilmington, USA

TRI-CLAMP®

Eingetragene Marke der Firma Ladish & Co., Inc., Kenosha, USA

2 Grundlegende Sicherheitshinweise

2.1 Anforderungen an das Personal

Das Personal für Installation, Inbetriebnahme, Diagnose und Wartung muss folgende Bedingungen erfüllen:

- ▶ Ausgebildetes Fachpersonal: Verfügt über Qualifikation, die dieser Funktion und Tätigkeit entspricht.
- ▶ Vom Anlagenbetreiber autorisiert.
- ▶ Mit den nationalen Vorschriften vertraut.
- ▶ Vor Arbeitsbeginn: Anweisungen in Anleitung und Zusatzdokumentation sowie Zertifikate (je nach Anwendung) lesen und verstehen.
- ▶ Anweisungen und Rahmenbedingungen befolgen.

Das Bedienpersonal muss folgende Bedingungen erfüllen:

- ▶ Entsprechend den Aufgabenanforderungen vom Anlagenbetreiber eingewiesen und autorisiert.
- ▶ Anweisungen in dieser Anleitung befolgen.

2.2 Bestimmungsgemäße Verwendung

Anwendungsbereich und Messstoffe

Das in dieser Anleitung beschriebene Messgerät ist nur für die Füllstand- und Trennschichtmessung von Flüssigkeiten bestimmt. Je nach bestellter Ausführung kann das Messgerät auch explosionsgefährliche, entzündliche, giftige und brandfördernde Messstoffe messen.

Unter Einhaltung der in den "Technischen Daten" angegebenen Grenzwerte und der in Anleitung und Zusatzdokumentation aufgelisteten Rahmenbedingungen darf das Messgerät nur für folgende Messungen eingesetzt werden:

- ▶ Gemessene Prozessgrößen: Füllstand und/oder Trennschichthöhe
- ▶ Berechenbare Prozessgrößen: Volumen oder Masse in beliebig geformten Behältern (aus dem Füllstand durch Linearisierung berechnet)

Um den einwandfreien Zustand des Messgeräts für die Betriebszeit zu gewährleisten:

- ▶ Messgerät nur für Messstoffe einsetzen, gegen die die prozessberührenden Materialien hinreichend beständig sind.
- ▶ Grenzwerte in "Technischen Daten" einhalten.

Fehlgebrauch

Der Hersteller haftet nicht für Schäden, die aus unsachgemäßer oder nicht bestimmungsgemäßer Verwendung entstehen.

Klärung bei Grenzfällen:

- ▶ Bei speziellen Messstoffen und Medien für die Reinigung: Endress+Hauser ist bei der Abklärung der Korrosionsbeständigkeit messstoffberührender Materialien behilflich, übernimmt aber keine Garantie oder Haftung.

Restrisiken

Das Elektronikgehäuse und die darin eingebauten Baugruppen wie Anzeigemodul, Hauptelektronikmodul und I/O-Elektronikmodul können sich im Betrieb durch Wärmeeintrag aus dem Prozess sowie durch die Verlustleistung der Elektronik auf bis zu 80 °C (176 °F) erwärmen. Der Sensor kann im Betrieb eine Temperatur nahe der Messstofftemperatur annehmen.

Mögliche Verbrennungsgefahr bei Berührung von Oberflächen!

- ▶ Bei erhöhter Messstofftemperatur: Berührungsschutz sicherstellen, um Verbrennungen zu vermeiden.

2.3 Arbeitssicherheit

Bei Arbeiten am und mit dem Gerät:

- ▶ Erforderliche persönliche Schutzausrüstung gemäß nationaler Vorschriften tragen.

2.4 Betriebssicherheit

Verletzungsgefahr!

- ▶ Das Gerät nur in technisch einwandfreiem und betriebssicherem Zustand betreiben.
- ▶ Der Betreiber ist für den störungsfreien Betrieb des Geräts verantwortlich.

Umbauten am Gerät

Eigenmächtige Umbauten am Gerät sind nicht zulässig und können zu unvorhersehbaren Gefahren führen:

- ▶ Wenn Umbauten trotzdem erforderlich sind: Rücksprache mit Hersteller halten.

Reparatur

Um die Betriebssicherheit weiterhin zu gewährleisten:

- ▶ Nur wenn die Reparatur ausdrücklich erlaubt ist, diese am Gerät durchführen.
- ▶ Die nationalen Vorschriften bezüglich Reparatur eines elektrischen Geräts beachten.
- ▶ Nur Original-Ersatzteile und Zubehör vom Hersteller verwenden.

Zulassungsrelevanter Bereich

Um eine Gefährdung für Personen oder für die Anlage beim Geräteeinsatz im zulassungsrelevanten Bereich auszuschließen (z.B. Explosionsschutz, Druckgerätesicherheit):

- ▶ Anhand des Typenschildes überprüfen, ob das bestellte Gerät für den vorgesehenen Gebrauch im zulassungsrelevanten Bereich eingesetzt werden kann.
- ▶ Die Vorgaben in der separaten Zusatzdokumentation beachten, die ein fester Bestandteil dieser Anleitung ist.

2.5 Produktsicherheit

Dieses Messgerät ist nach dem Stand der Technik und guter Ingenieurspraxis betriebssicher gebaut und geprüft und hat das Werk in sicherheitstechnisch einwandfreiem Zustand verlassen. Es erfüllt die allgemeinen Sicherheitsanforderungen und gesetzlichen Anforderungen.

HINWEIS

Verlust des Schutzgrads durch Öffnen in feuchter Umgebung

- ▶ Wenn das Gerät in feuchter Umgebung geöffnet wird, ist der ausgewiesene Schutzgrad auf dem Typenschild aufgehoben. Der sichere Betrieb des Gerätes kann dadurch ebenfalls betroffen sein.

2.5.1 CE-Zeichen

Das Messsystem erfüllt die gesetzlichen Anforderungen der anwendbaren EU-Richtlinien. Diese sind zusammen mit den angewandten Normen in der entsprechenden EU-Konformitätserklärung aufgeführt.

Der Hersteller bestätigt die erfolgreiche Prüfung des Geräts mit der Anbringung des CE-Zeichens.

2.5.2 EAC-Konformität

Das Messsystem erfüllt die gesetzlichen Anforderungen der anwendbaren EAC-Richtlinien. Diese sind zusammen mit den angewandten Normen in der entsprechenden EAC-Konformitätserklärung aufgeführt.

Der Hersteller bestätigt die erfolgreiche Prüfung des Geräts mit der Anbringung des EAC-Zeichens.

3 Produktbeschreibung

3.1 Produktaufbau

3.1.1 Levelflex FMP51/FMP52/FMP54/FMP55

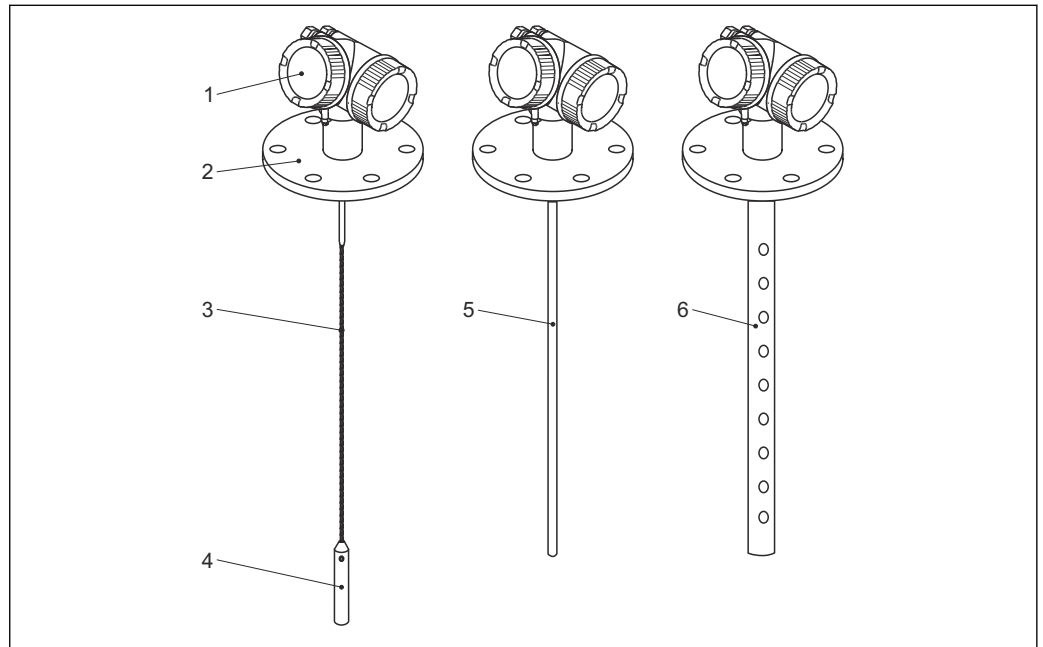

1 Aufbau des Levelflex

- 1 Elektronikgehäuse
- 2 Prozessanschluss (hier beispielhaft: Flansch)
- 3 Seilsonde
- 4 Sondenendgewicht
- 5 Stabsonde
- 6 Koaxsonde

3.1.2 Elektronikgehäuse

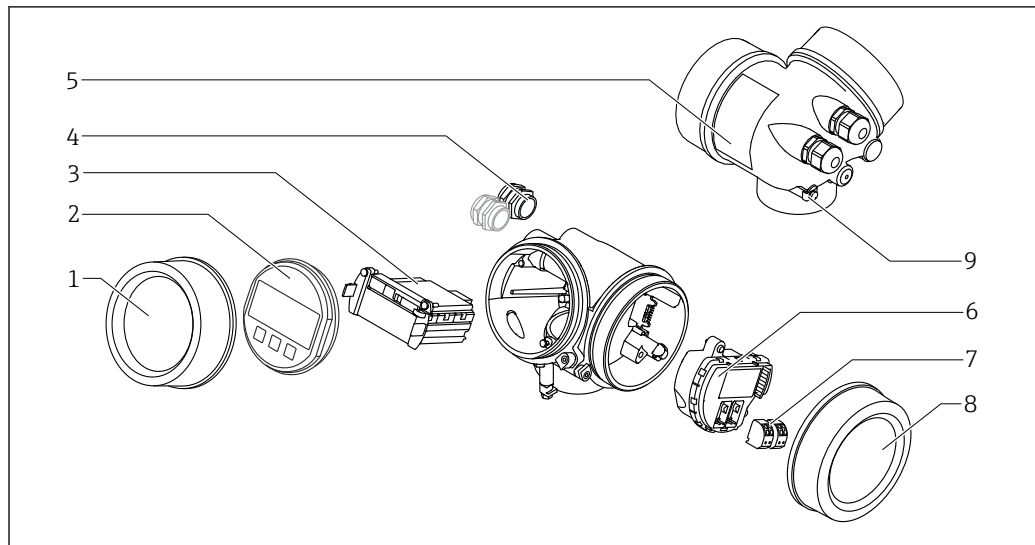

A0012422

2 Aufbau des Elektronikgehäuses

- 1 Elektronikraumdeckel
- 2 Anzeigemodul
- 3 Hauptelektronikmodul
- 4 Kabelverschraubungen (1 oder 2, je nach Geräteausführung)
- 5 Typenschild
- 6 I/O-Elektronikmodul
- 7 Anschlussklemmen (steckbare Federkraftklemmen)
- 8 Anschlussraumdeckel
- 9 Erdungsklemme

4 Warenannahme und Produktidentifizierung

4.1 Warenannahme

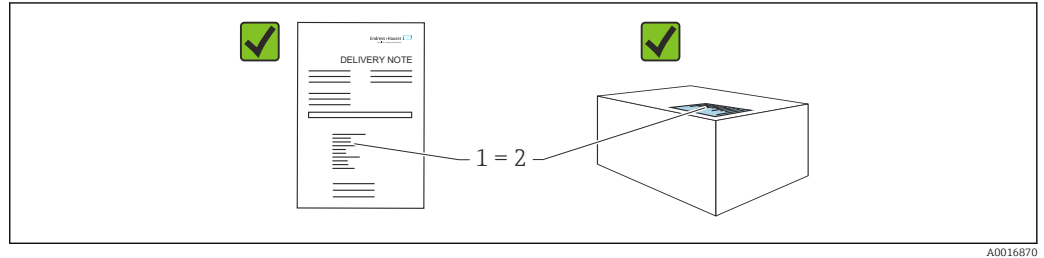

Bei Warenannahme prüfen:

- Bestellcode auf Lieferschein (1) mit Bestellcode auf Produktaufkleber (2) identisch?
- Ware unbeschädigt?
- Entsprechen die Daten auf dem Typenschild den Bestellangaben und dem Lieferschein?
- Sind die Dokumentationen vorhanden?
- Falls erforderlich (siehe Typenschild): Sind die Sicherheitshinweise (XA) vorhanden?



Wenn eine dieser Bedingungen nicht zutrifft: Vertriebsstelle des Herstellers kontaktieren.

4.2 Produktidentifizierung

Folgende Möglichkeiten stehen zur Identifizierung des Geräts zur Verfügung:

- Typenschildangaben
- Erweiterter Bestellcode (Extended order code) mit Aufschlüsselung der Gerätemerkmale auf dem Lieferschein
- ▶ *Device Viewer* (www.endress.com/deviceviewer); Seriennummer vom Typenschild manuell eingeben.
 - ↳ Alle Angaben zum Gerät werden angezeigt.
- ▶ *Endress+Hauser Operations App*; Seriennummer vom Typenschild manuell eingeben oder den 2D-Matrixcode auf dem Typenschild scannen.
 - ↳ Alle Angaben zum Gerät werden angezeigt.

4.2.1 Typenschild

Auf dem Typenschild werden die gesetzlich geforderten und geräterelevanten Informationen abgebildet, zum Beispiel:

- Herstelleridentifikation
- Bestellnummer, erweiterter Bestellcode, Seriennummer
- Technische Daten, Schutzart
- Firmware-Version, Hardware-Version
- Zulassungsrelevante Angaben, Verweis auf Sicherheitshinweise (XA)
- DataMatrix-Code (Informationen zum Gerät)

4.2.2 Herstelleradresse

Endress+Hauser SE+Co. KG
 Hauptstraße 1
 79689 Maulburg, Deutschland
 Herstellungsort: Siehe Typenschild.

5 Lagerung, Transport

5.1 Lagerungstemperatur

- Zulässige Lagerungstemperatur: $-40 \dots +80 \text{ °C}$ ($-40 \dots +176 \text{ °F}$)
- Originalverpackung verwenden.

5.2 Transport zur Messstelle

⚠ WARNUNG

Gehäuse oder Sonde kann beschädigt werden oder abreißen.

Verletzungsgefahr!

- ▶ Messgerät in Originalverpackung oder am Prozessanschluss zur Messstelle transportieren.
- ▶ Hebezeuge (Gurte, Ösen, etc.) nicht am Elektronikgehäuse und nicht an der Sonde befestigen, sondern am Prozessanschluss. Dabei auf den Schwerpunkt des Gerätes achten, so dass es nicht unbeabsichtigt verkippen kann.
- ▶ Sicherheitshinweise, Transportbedingungen für Geräte über 18 kg (39.6 lbs) beachten (IEC 61010).

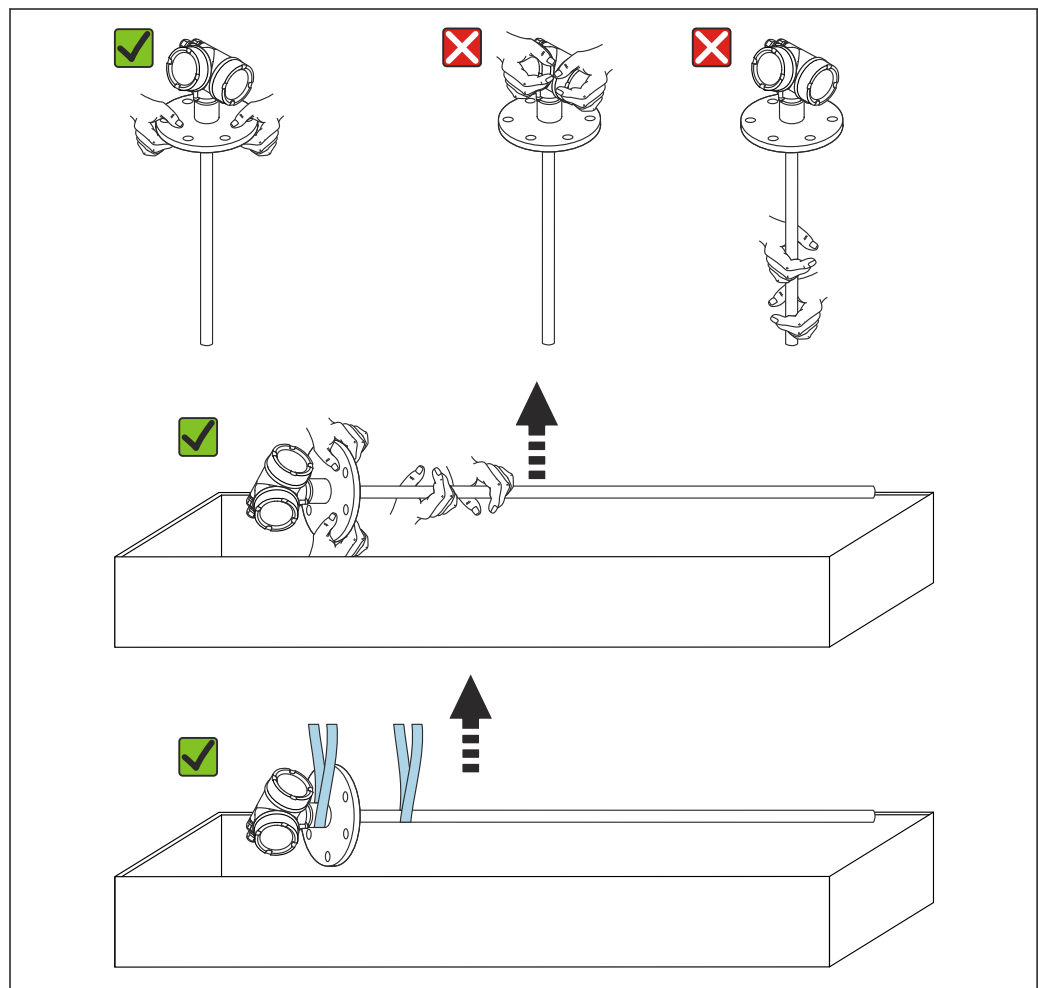

A0013920

HINWEIS**Transportsicherung bei FMP55 mit Koax-Sonde**

- ▶ Bei FMP55 mit Koax-Sonde ist das Koaxrohr nicht fest mit dem Elektronikgehäuse verbunden. Beim Transport ist es mit zwei Kabelbindern am Montageflansch fixiert. Um ein Verschieben des Abstandhalters am Sondenstab zu verhindern, dürfen diese Kabelbinder zum Transport und zum Einbau des Geräts nicht gelöst werden. Erst unmittelbar vor dem Verschrauben des Prozessanschluss-Flansches dürfen sie entfernt werden.

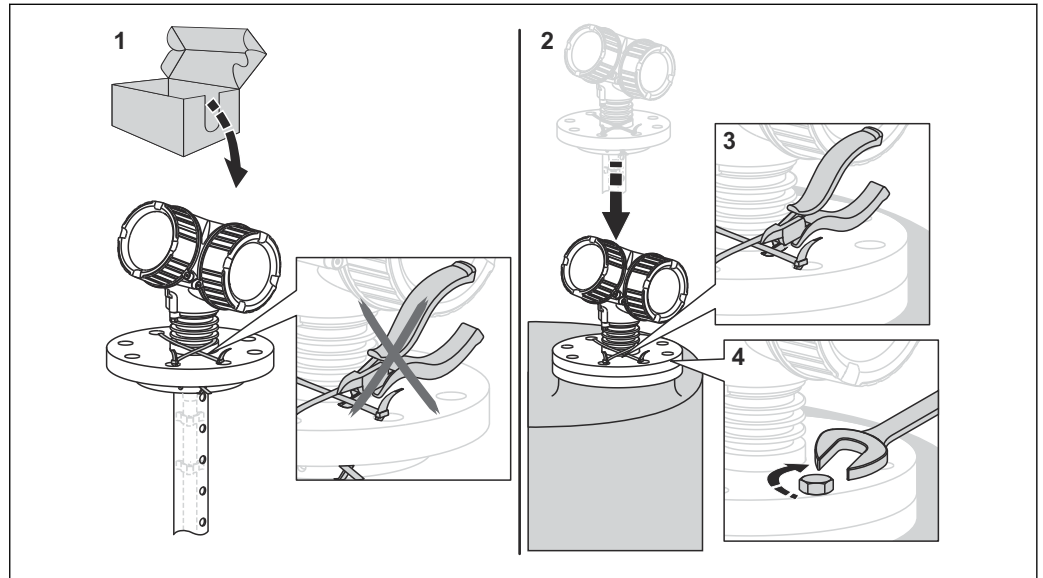

A0015471

6 Montage

6.1 Montagebedingungen

6.1.1 Geeignete Montageposition

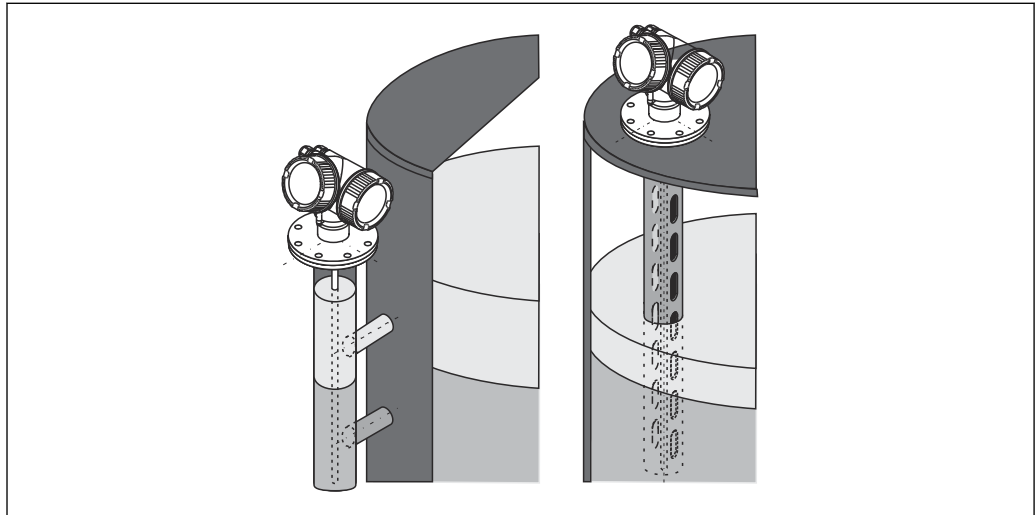

3 Montageposition von Levelflex FMP55

A0011281

- Stabsonden/Seilsonden: im Bypass/Schwallrohr montieren.
- Koaxsonden: können mit beliebigem Wandabstand montiert werden.
- Bei Montage im Freien kann zum Schutz gegen extreme Wettereinflüsse eine Wetzerschutzhäube verwendet werden.
- Mindestabstand des Sondenendes vom Behälterboden: 10 mm (0,4 in)

6.1.2 Montage bei beengten Verhältnissen

Montage mit abgesetzter Sonde

Für beengte Montageverhältnisse eignet sich die Ausführung mit abgesetzter Sonde. In diesem Fall wird das Elektronikgehäuse getrennt von der Sonde montiert.

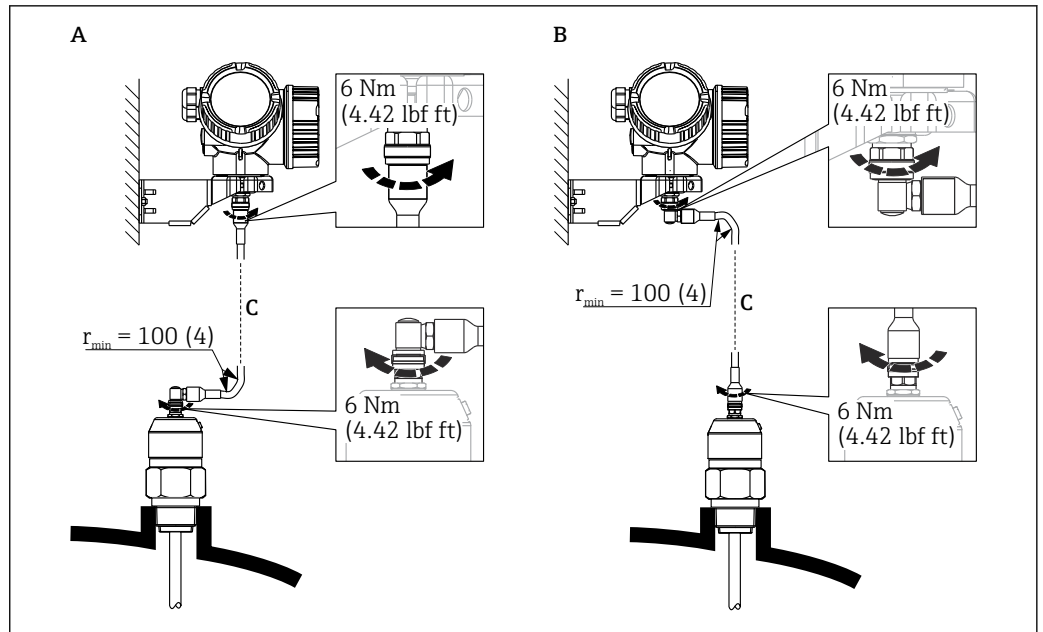

A0014794

- A Gewinkelter Stecker an der Sonde
 B Gewinkelter Stecker am Elektronikgehäuse
 C Länge Verbindungskabel nach Bestellung

- Produktstruktur, Merkmal 600 "Sondendesign":
 Ausprägung MB "Sensor abgesetzt, 3 m Kabel"
 - Das Verbindungskabel ist bei diesen Ausführungen im Lieferumfang enthalten.
 Minimaler Biegeradius: 100 mm (4 inch)
 - Der Montagehalter für das Elektronikgehäuse ist bei diesen Ausführungen im Lieferumfang enthalten. Montagemöglichkeiten:
 - Wandmontage
 - Montage an DN32 ... DN50 (1¼ ... 2 inch) Mast oder Rohr
 - Das Verbindungskabel hat einen geraden und einen um 90° gewinkelten Stecker. Je nach den örtlichen Bedingungen kann der gewinkelte Stecker an der Sonde oder am Elektronikgehäuse angebracht werden.
- i** Sonde, Elektronik und Verbindungskabel sind aufeinander abgestimmt und durch eine gemeinsame Seriennummer gekennzeichnet. Es dürfen nur Komponenten mit der gleichen Seriennummer miteinander verbunden werden.

6.1.3 Hinweise zur mechanischen Belastung der Sonde

Zugbelastbarkeit von Seilsonden

FMP55

Seil 4 mm (¼ in) PFA>316

Zugbelastbarkeit 2 kN

Seitliche Belastbarkeit (Biegefestigkeit) von Stabsonden

FMP55

Stab 16 mm (0,63 in) PFA>316L

Biegefestigkeit 30 Nm

6.1.4 Seitliche Belastbarkeit (Biegefestigkeit) von Koaxsonden

FMP55

Sonde \varnothing 42,4 mm 316L

Biegefestigkeit: 300 Nm

6.1.5 Montage von plattierten Flanschen



Für plattierte Flansche folgendes beachten:

- Flanschschrauben entsprechend der Anzahl der Flanschbohrungen verwenden.
- Schrauben mit dem erforderlichen Anzugsmoment anziehen (siehe Tabelle).
- Nachziehen nach 24 Stunden bzw. nach dem ersten Temperaturzyklus.
- Schrauben je nach Prozessdruck und -temperatur gegebenenfalls in regelmäßigen Abständen kontrollieren und nachziehen.

Die PTFE-Flanschplattierung dient üblicherweise gleichzeitig als Dichtung zwischen dem Stutzen und dem Geräteflansch.

Flanschgröße	Anzahl Schrauben	Anzugsdrehmoment
EN		
DN40/PN40	4	35 ... 55 Nm
DN50/PN16	4	45 ... 65 Nm
DN50/PN40	4	45 ... 65 Nm
DN80/PN16	8	40 ... 55 Nm
DN80/PN40	8	40 ... 55 Nm
DN100/PN16	8	40 ... 60 Nm
DN100/PN40	8	55 ... 80 Nm
DN150/PN16	8	75 ... 115 Nm
DN150/PN40	8	95 ... 145 Nm
ASME		
1½"/150lbs	4	20 ... 30 Nm
1½"/300lbs	4	30 ... 40 Nm
2"/150lbs	4	40 ... 55 Nm
2"/300lbs	8	20 ... 30 Nm
3"/150lbs	4	65 ... 95 Nm
3"/300lbs	8	40 ... 55 Nm
4"/150lbs	8	45 ... 70 Nm
4"/300lbs	8	55 ... 80 Nm
6"/150lbs	8	85 ... 125 Nm
6"/300lbs	12	60 ... 90 Nm
JIS		
10K 40A	4	30 ... 45 Nm
10K 50A	4	40 ... 60 Nm
10K 80A	8	25 ... 35 Nm
10K 100A	8	35 ... 55 Nm
10K 100A	8	75 ... 115 Nm

6.1.6 Fixierung der Sonde

Fixierung von Koaxsonden

Für WHG-Zulassung: Bei Sondenlängen ≥ 3 m (10 ft) ist eine Abstützung erforderlich.

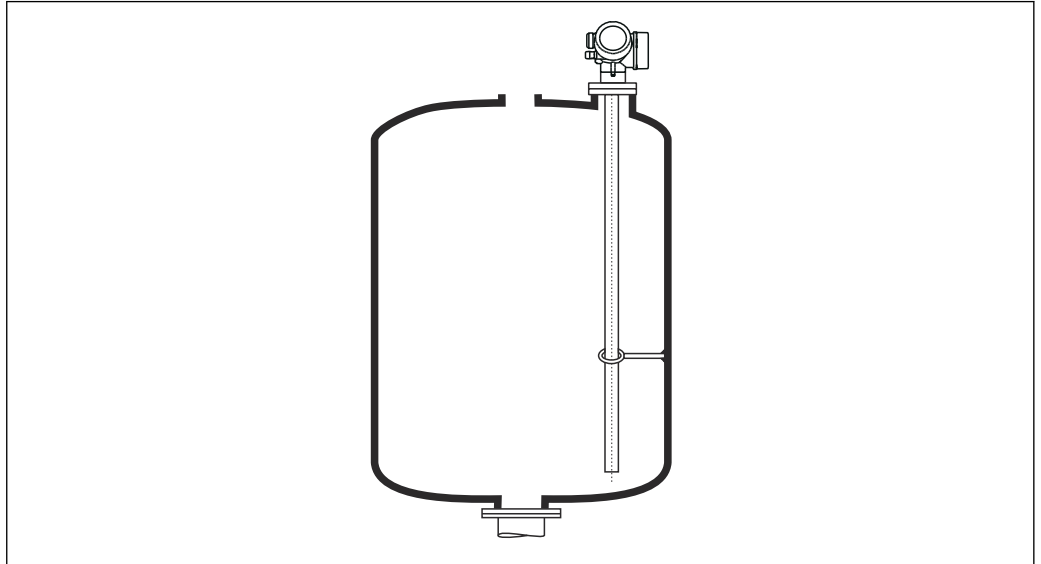



A0012608

Koaxsonden können an beliebiger Stelle des Masserohres fixiert werden.

6.1.7 Besondere Montagesituationen

Bypässe und Schwallrohre

-  In Bypass- und Schwallrohranwendungen ist der Einsatz von Zentrierscheiben /-ster-
nen /-gewichten (als Zubehör erhältlich) empfohlen.
-  Da das Messsignal viele Kunststoffe durchdringt, kann es bei Installation in Bypässen
oder Schwallrohren aus Kunststoff zu Fehlauswertungen führen. Aus diesem Grund
Bypass oder Schwallrohr aus Metall verwenden.

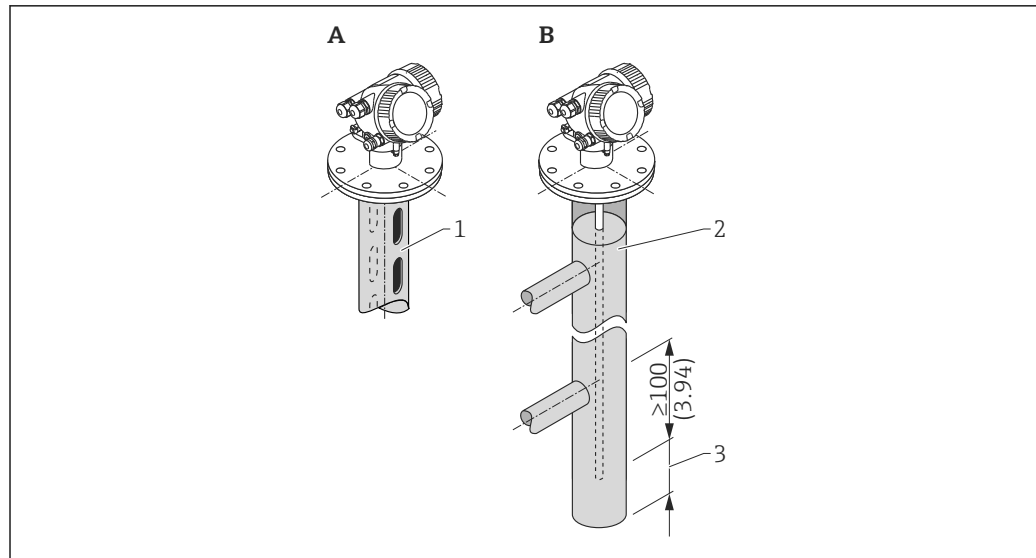

A0014129

- 1 Montage in Schwallrohr
 2 Montage in Bypass
 3 Mindestabstand zwischen Sondenende und Bypass-Unterkante 10 mm (0,4 in)

- Rohrdurchmesser: > 40 mm (1,6 in) (für Stabsonden).
- Der Einbau einer Stabsonde kann bis zu einem Durchmesser von 150 mm (6 in) erfolgen. Bei größeren Durchmessern wird der Einsatz einer Koaxsonde empfohlen.
- Seitliche Abgänge, Löcher, Schlitz und Schweißnähte - bis maximal 5 mm (0,2 in) nach innen ragend - beeinflussen die Messung nicht.
- Das Rohr darf keine Stufensprünge aufweisen.
- Die Sonde muss 100 mm (4 in) länger sein als der untere Abgang.
- Die Sonden dürfen die Rohrwand innerhalb des Messbereichs nicht berühren. Sonde gegebenenfalls abstützen beziehungsweise abspannen. Alle Seilsonden sind zur Abspannung in Behältern vorbereitet (Straffgewicht mit Abspannbohrung).
- Die Sonden dürfen die Rohrwand innerhalb des Messbereichs nicht berühren. Gegebenenfalls Zentrierstern aus PFA verwenden.
- Koaxsonden können beliebig eingesetzt werden, solange der Durchmesser des Rohrs den Einbau erlaubt.

i Für Bypässe mit Kondensatbildung (Wasser) und einem Medium mit kleiner Dielektrizitätskonstante (z.B. Kohlenwasserstoffe):

Im Laufe der Zeit füllt sich der Bypass bis zum unteren Abgang mit Kondensat, so dass bei geringen Füllständen das Füllstandecho vom Echo des Kondensats überdeckt wird. In diesem Bereich wird der Stand des Kondensats ausgegeben und erst bei größeren Füllständen der richtige Wert. Deshalb den unteren Abgang 100 mm (4 in) unter den niedrigsten zu messenden Füllstand legen und eine metallische Zentrierscheibe auf der Höhe der Unterkante des unteren Abgangs einsetzen.

i In wärmeisolierten Behältern sollte zur Vermeidung von Kondensatbildung der Bypass ebenfalls isoliert werden.

Zuordnung von Zentrierscheibe/Zentrierstern/Zentriergewicht zum Rohrdurchmesser

Unterirdische Tanks

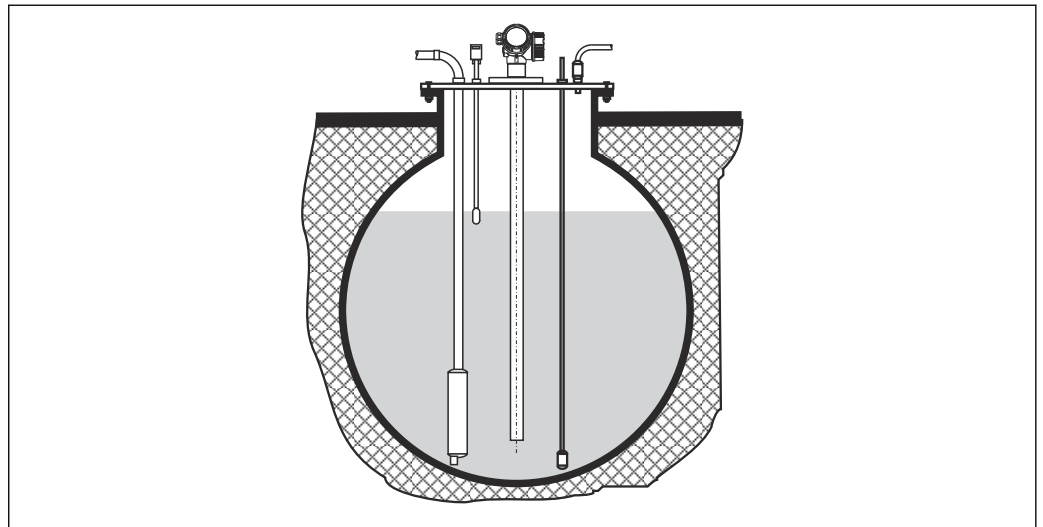

A0014142

Bei Stutzen mit großem Durchmesser Koaxsonde einsetzen, um Reflexionen an der Stutzwand zu vermeiden.

Nichtmetallische Behälter

Bei Montage in nichtmetallischen Behältern ist eine Koax-Sonde zu verwenden.

Behälter mit Wärmeisolation

i Zur Vermeidung der Erwärmung der Elektronik durch Wärmestrahlung bzw. Konvektion ist bei hohen Prozesstemperaturen das Gerät in die übliche Behälterisolation (1) mit einzubeziehen. Die Isolation darf dabei nicht über die in den Skizzen mit "MAX" bezeichneten Punkte hinausgehen.

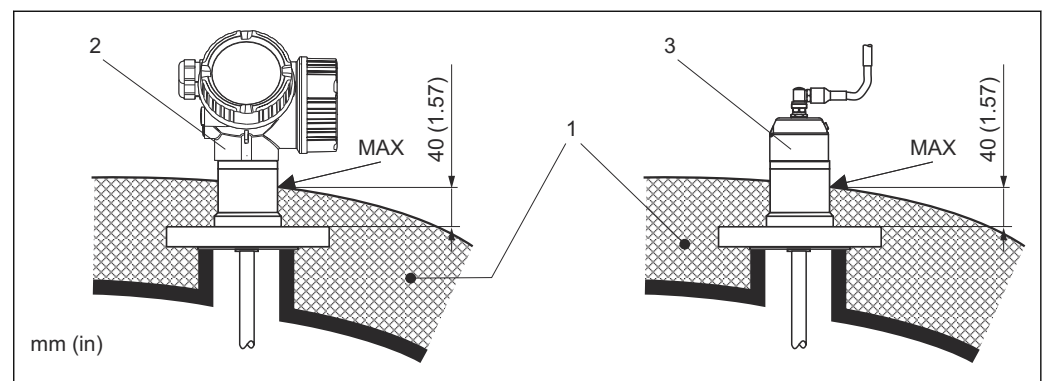

A0014654

4 Prozessanschluss mit Flansch

- 1 Behälterisolation
- 2 Kompaktgerät
- 3 Sensor abgesetzt

6.2 Gerät montieren

6.2.1 Werkzeugliste

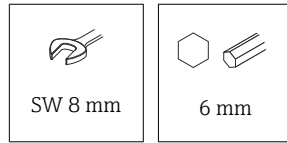

Für Flansche und andere Prozessanschlüsse: Entsprechendes Montagewerkzeug

6.2.2 Gerät montieren

Geräte mit Flansch montieren

Bei Montage mit Dichtung unlackierte Metallschrauben verwenden, um einen guten elektrischen Kontakt zwischen Prozess- und Sondenflansch zu ermöglichen.

Seilsonden montieren

HINWEIS

Elektrostatische Entladungen können die Elektronik beschädigen.

- ▶ Das Gehäuse erden, bevor die Seilsonde in den Behälter hinuntergelassen wird.

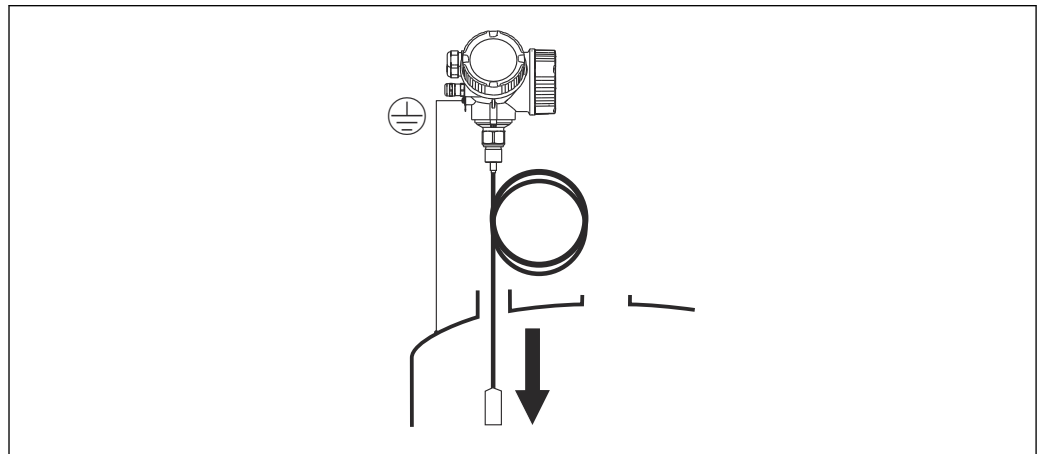

A0012852

Beim Einführen der Seilsonde in den Behälter Folgendes beachten:

- Sondenseil langsam abwickeln und vorsichtig in den Behälter hinunterlassen.
- Knicken des Seils unbedingt vermeiden.
- Ein unkontrolliertes Pendeln des Gewichts vermeiden, weil Schläge Behältereinbauten beschädigen können.

6.2.3 Montage der Version "Sensor abgesetzt"

i Dieser Abschnitt gilt nur für Geräte in der Ausführung "Sondendesign" = "Sensor abgesetzt" (Merkmal 600, Ausprägung MB/MC/MD).

Bei der Ausführung "Sondendesign" = "abgesetzt" ist im Lieferumfang enthalten:

- Die Sonde mit Prozessanschluss
- Das Elektronikgehäuse
- Der Montagehalter zur Wand- oder Mastmontage des Elektronikgehäuses
- Das Verbindungskabel in der bestellten Länge. Das Kabel hat einen geraden und einen um 90 ° gewinkelten Stecker. Je nach den örtlichen Bedingungen kann der gewinkelte Stecker an der Sonde oder am Elektronikgehäuse angebracht werden.

VORSICHT

Mechanische Spannungen können die Stecker des Verbindungskabels beschädigen oder zu einem unbeabsichtigten Lösen des Steckers führen.

- ▶ Zunächst die Sonde und das Elektronikgehäuse fest montieren. Erst dann das Verbindungskabel anbringen.
- ▶ Das Verbindungskabel frei von mechanischen Spannungen verlegen. Minimaler Biegeradius: 100 mm (4 in).
- ▶ Beim Anschließen des Verbindungskabels: Zunächst den geraden Stecker verschrauben, erst danach den gewinkelten Stecker. Drehmoment für die Überwurfmutter beider Stecker: 6 Nm.

i Sonde, Elektronik und Verbindungskabel sind aufeinander abgestimmt und durch eine gemeinsame Seriennummer gekennzeichnet. Es dürfen nur Komponenten mit der gleichen Seriennummer miteinander verbunden werden.

Bei starker Vibration kann zusätzlich ein Sicherungslack an den Steckverbindern verwendet werden, z.B. Loctite 243.

Montage des Elektronikgehäuses

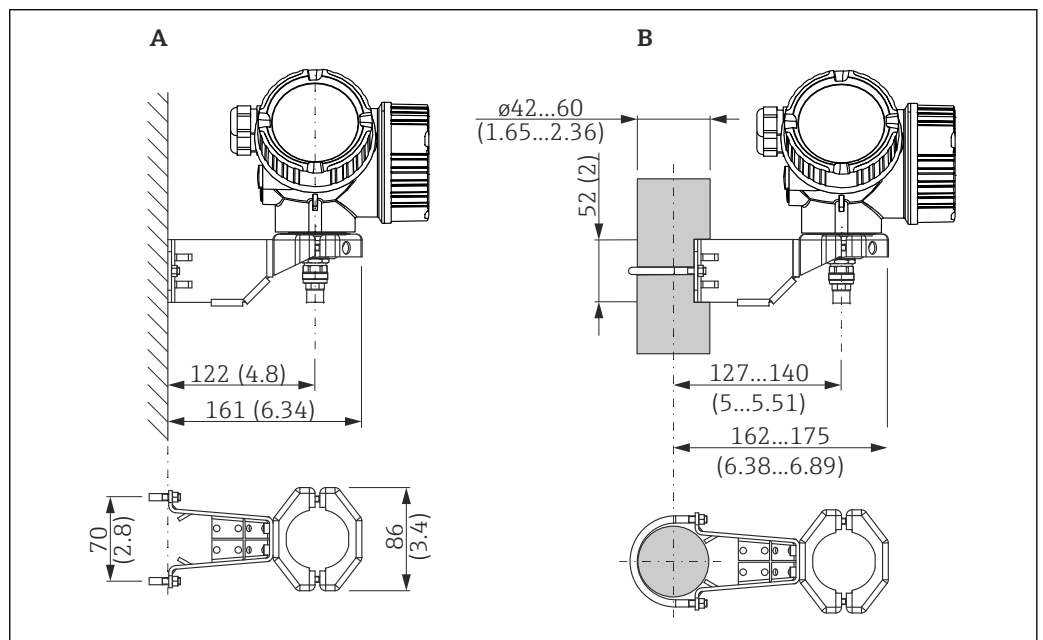

5 Montage des Elektronikgehäuses mit dem Montagehalter. Maßeinheit mm (in)

- A Wandmontage
- B Mastmontage

Anschließen des Verbindungskables



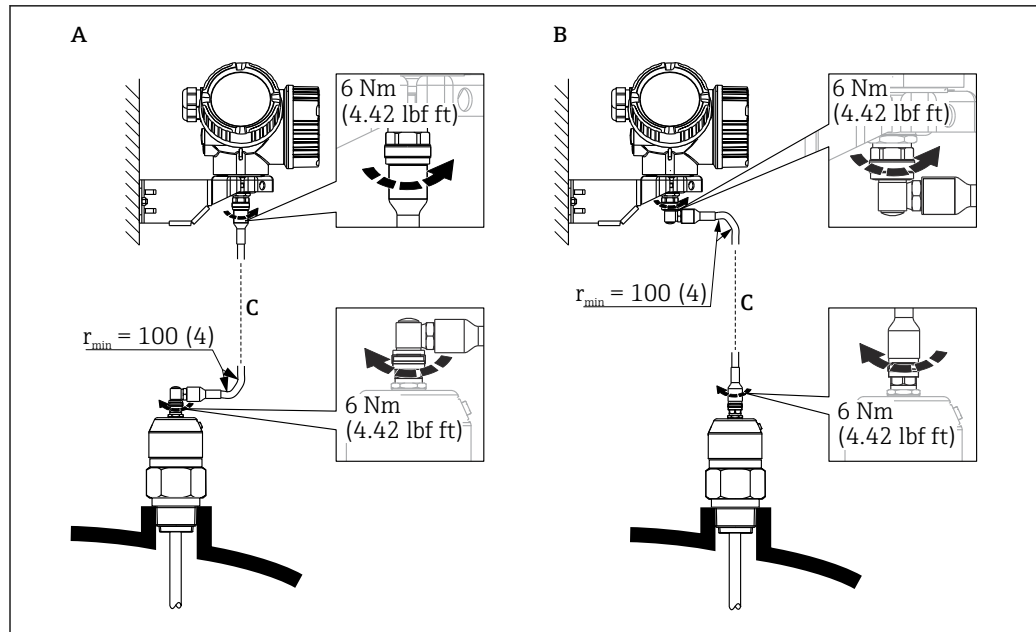

A0014794

6 Anschließern des Verbindungskabels. Es gibt folgende Möglichkeiten: Maßeinheit mm (in)

- A Gewinkelter Stecker an der Sonde
 B Gewinkelter Stecker am Elektronikgehäuse
 C Länge Verbindungskabel nach Bestellung

6.2.4 Messumformergehäuse drehen

Um den Zugang zum Anschlussraum oder Anzeigemodul zu erleichtern, lässt sich das Messumformergehäuse drehen:

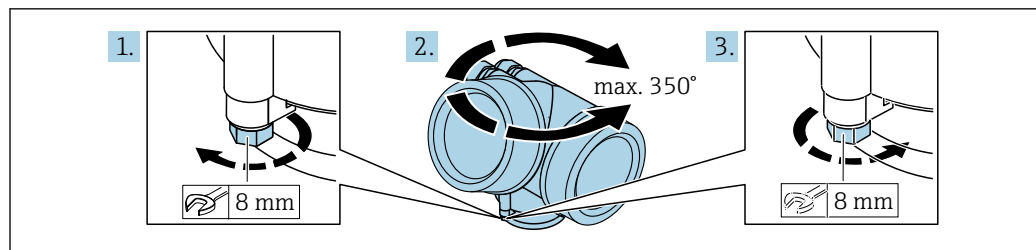

A0032242

1. Befestigungsschraube mit Gabelschlüssel lösen.
2. Gehäuse in die gewünschte Richtung drehen.
3. Befestigungsschraube anziehen (1,5 Nm bei Kunststoffgehäuse; 2,5 Nm bei Alu- oder Edelstahlgehäuse).

6.2.5 Anzeige drehen

Deckel öffnen

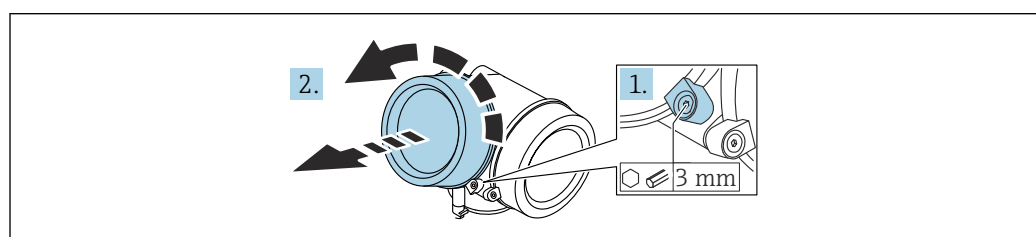

A0021430

1. Schraube der Sicherungskralle des Elektronikraumdeckels mit Innensechskantschlüssel (3 mm) lösen und Sicherungskralle um 90 ° gegen den Uhrzeigersinn schwenken.
2. Elektronikraumdeckel abschrauben und Deckeldichtung kontrollieren, ggf. austauschen.

Anzeigemodul drehen

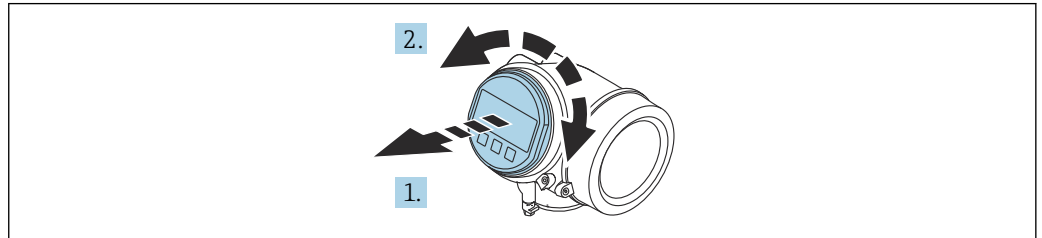

A0036401

1. Anzeigemodul mit leichter Drehbewegung herausziehen.
2. Anzeigemodul in die gewünschte Lage drehen: Max. $8 \times 45^\circ$ in jede Richtung.
3. Spiralkabel in den Zwischenraum von Gehäuse und Hauptelektronikmodul hineinlegen und das Anzeigemodul auf den Elektronikraum stecken, bis es einrastet.

Deckel Elektronikraum schliessen

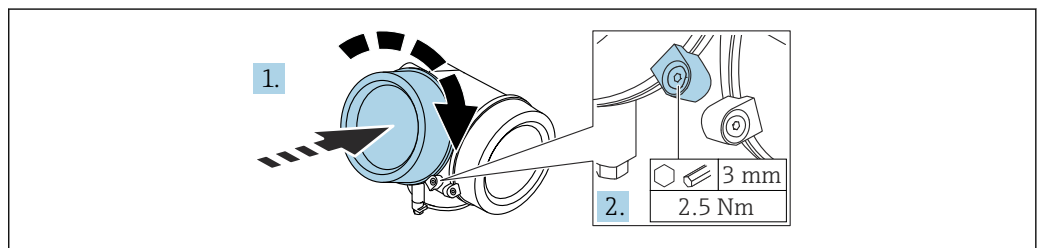

A0021451

1. Deckel des Elektronikraums zuschrauben.
2. Sicherungskralle um 90 ° im Uhrzeigersinn schwenken und Schraube der Sicherungskralle des Elektronikraumdeckels mit Innensechskantschlüssel (3 mm) mit 2,5 Nm festziehen.

6.3 Montagekontrolle

- Ist das Messgerät unbeschädigt (Sichtkontrolle)?
- Sind Messstellenkennzeichnung und Beschriftung korrekt (Sichtkontrolle)?
- Ist das Messgerät gegen Niederschlag und Sonneneinstrahlung geschützt?
- Sind Befestigungsschrauben und Deckelsicherung fest angezogen?
- Erfüllt das Messgerät die Messstellenspezifikationen?

Zum Beispiel:

- Prozesstemperatur
- Prozessdruck
- Umgebungstemperatur
- Messbereich

7 Elektrischer Anschluss

7.1 Anschlussbedingungen

7.1.1 Klemmenbelegung

Klemmenbelegung 4-Draht: 4 ... 20 mA HART (90 ... 253 V_{AC})

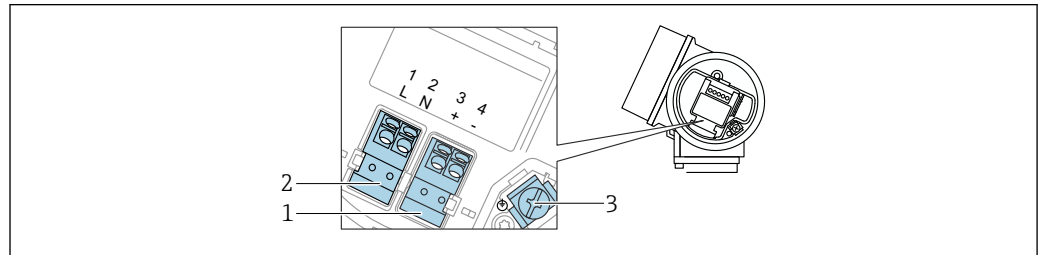

A0036519

7 Klemmenbelegung 4-Draht: 4 ... 20 mA HART (90 ... 253 V_{AC})

1 Anschluss 4 ... 20 mA HART (aktiv): Klemmen 3 und 4

2 Anschluss Hilfsenergie: Klemmen 1 und 2

3 Anschlussklemme für Kabelschirm

⚠ VORSICHT

Um elektrische Sicherheit sicherzustellen:

- ▶ Schutzleiterverbindung nicht lösen.
- ▶ Vor Lösen des Schutzleiters Gerät von der Versorgung trennen.

i Vor dem Anschluss der Hilfsenergie Schutzleiter an der inneren Erdungsklemme (3) anschließen. Falls erforderlich Potenzialausgleichsleitung an der äußeren Erdungsklemme anschließen.

i Um elektromagnetische Verträglichkeit (EMV) sicherzustellen: Das Gerät **nicht** ausschließlich über den Schutzleiter im Versorgungskabel erden. Die funktionale Erdung muss stattdessen zusätzlich über den Prozessanschluss (Flansch oder Einschraubstück) oder über die externe Erdungsklemme erfolgen.

i Es ist ein Netzschalter für das Gerät leicht erreichbar in der Nähe des Gerätes zu installieren. Der Schalter ist als Trennvorrichtung für das Gerät zu kennzeichnen (IEC/EN 61010).

Klemmenbelegung PROFIBUS PA / FOUNDATION Fieldbus

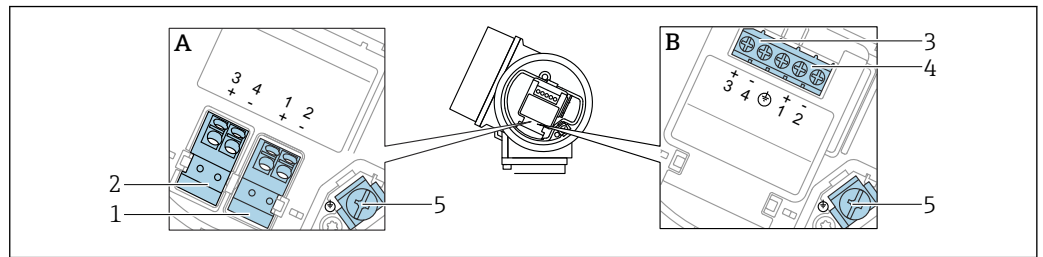

8 Klemmenbelegung PROFIBUS PA / FOUNDATION Fieldbus

A Ohne integrierten Überspannungsschutz

B Mit integriertem Überspannungsschutz

1 Anschluss PROFIBUS PA / FOUNDATION Fieldbus: Klemmen 1 und 2, ohne integrierten Überspannungsschutz

2 Anschluss Schaltausgang (Open Collector): Klemmen 3 und 4, ohne integrierten Überspannungsschutz

3 Anschluss Schaltausgang (Open Collector): Klemmen 3 und 4, mit integriertem Überspannungsschutz

4 Anschluss PROFIBUS PA / FOUNDATION Fieldbus: Klemmen 1 und 2, mit integriertem Überspannungsschutz

5 Anschlussklemme für Kabelschirm

Blockschaltbild PROFIBUS PA / FOUNDATION Fieldbus

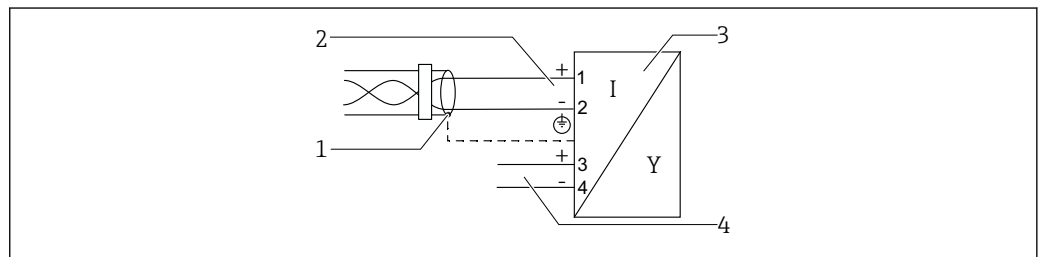

9 Blockschaltbild PROFIBUS PA / FOUNDATION Fieldbus

1 Kabelschirm; Kabelspezifikation beachten

2 Anschluss PROFIBUS PA / FOUNDATION Fieldbus

3 Messgerät

4 Schaltausgang (Open Collector)

7.1.2 Kabelspezifikation

Geräte ohne integrierten Überspannungsschutz

Steckbare Federkraftklemmen für Aderquerschnitte 0,5 ... 2,5 mm² (20 ... 14 AWG)

Geräte mit integriertem Überspannungsschutz

Schraubklemmen für Aderquerschnitte 0,2 ... 2,5 mm² (24 ... 14 AWG)

Bei Umgebungstemperatur $T_U \geq 60^\circ\text{C}$ (140 °F): Kabel für Temperaturen $T_U + 20\text{ K}$ verwenden.

FOUNDATION Fieldbus

Endress+Hauser empfiehlt, verdrehtes, abgeschirmtes Zweiaaderkabel zu verwenden.

i Für weitere Informationen bezüglich Kabelspezifikation siehe Betriebsanleitung BA00013S "FOUNDATION Fieldbus Overview", die FOUNDATION Fieldbus-Richtlinie sowie die IEC 61158-2 (MBP).

7.1.3 Gerätestecker

i Bei den Ausführungen mit Gerätestecker muss das Gehäuse nicht geöffnet werden, um das Signalkabel anzuschließen.

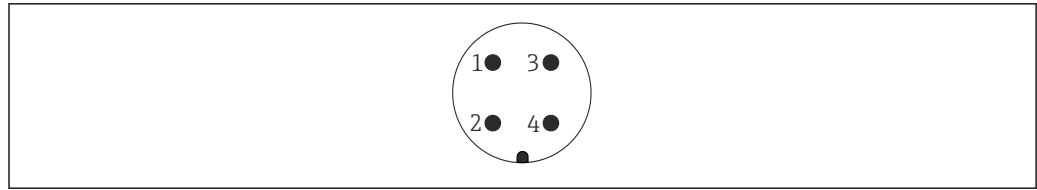

A0011176

10 Pinbelegung Stecker 7/8"

- 1 Signal -
 2 Signal +
 3 Nicht belegt
 4 Schirm

7.1.4 Versorgungsspannung

PROFIBUS PA, FOUNDATION Fieldbus

"Hilfsenergie; Ausgang" ¹⁾	"Zulassung" ²⁾	Klemmenspannung
E: 2-Draht; FOUNDATION Fieldbus, Schaltausgang G: 2-Draht; PROFIBUS PA, Schaltausgang	<ul style="list-style-type: none"> ▪ Ex-frei ▪ Ex nA ▪ Ex nA[ia] ▪ Ex ic ▪ Ex ic[ia] ▪ Ex d[ia] / XP ▪ Ex ta / DIP ▪ CSA GP 	9 ... 32 V ³⁾
	<ul style="list-style-type: none"> ▪ Ex ia / IS ▪ Ex ia + Ex d[ia] / IS + XP 	9 ... 30 V ³⁾

- 1) Merkmal 020 der Produktstruktur
 2) Merkmal 010 der Produktstruktur
 3) Eingangsspannungen bis 35 V zerstören das Gerät nicht.

Polaritätsabhängig	Ja
FISCO/FNICO-konform nach IEC 60079-27	Ja

7.1.5 Überspannungsschutz

Falls das Gerät zur Füllstandmessung brennbarer Flüssigkeiten verwendet werden soll, die einen Überspannungsschutz gemäß DIN EN 60079-14, Prüfnorm 60060-1 (10 kA, Puls $\frac{8}{20}$ μ s) erfordert: Überspannungsschutzmodul verwenden.

Integriertes Überspannungsschutzmodul

Für die HART 2-Leiter-Geräte sowie für PROFIBUS PA und FOUNDATION Fieldbus ist ein integriertes Überspannungsschutz-Modul erhältlich.

Produktstruktur: Merkmal 610 "Zubehör montiert", Option NA "Überspannungsschutz".

Widerstand pro Kanal	maximal $2 \times 0,5 \Omega$
Ansprechgleichspannung	400 ... 700 V
Ansprechstoßspannung	< 800 V
Kapazität bei 1 MHz	< 1,5 pF
Nennableitstoßstrom (8/20 μ s)	10 kA

Externes Überspannungsschutzmodul

Als externer Überspannungsschutz eignen sich zum Beispiel HAW562 oder HAW569 von Endress+Hauser.



Weitere Informationen in folgenden Dokumenten:

- HAW562: TI01012K
- HAW569: TI01013K

7.2 Gerät anschließen

⚠ WARNUNG

Explosionsgefahr!

- ▶ Entsprechende nationale Normen beachten.
- ▶ Angaben der Sicherheitshinweise (XA) einhalten.
- ▶ Nur spezifizierte Kabelverschraubung benutzen.
- ▶ Prüfen, ob die Hilfsenergie mit der Angabe auf dem Typenschild übereinstimmt.
- ▶ Vor dem Anschließen des Gerätes: Hilfsenergie ausschalten.
- ▶ Vor dem Anlegen der Hilfsenergie: Potenzialausgleichsleitung an der äußeren Erdungsklemme anschließen.

Benötigtes Werkzeug/Zubehör:

- Für Geräte mit Deckelsicherung: Innensechskantschlüssel SW3
- Abisolierzange
- Bei Verwendung von Litzenkabeln: Eine Aderendhülse für jeden anzuschließenden Leiter.

7.2.1 Anschlussraumdeckel öffnen

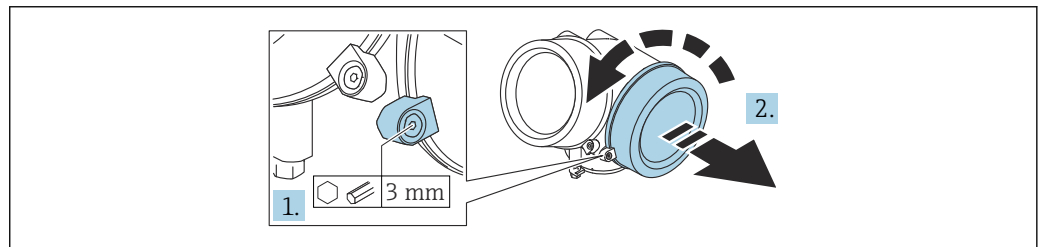

A0021490

1. Schraube der Sicherungskralle des Anschlussraumdeckels mit Innensechskantschlüssel (3 mm) lösen und Sicherungskralle um 90° gegen den Uhrzeigersinn schwenken.
2. Anschlussraumdeckel abschrauben und Deckeldichtung kontrollieren, ggf. austauschen.

7.2.2 Anschliessen

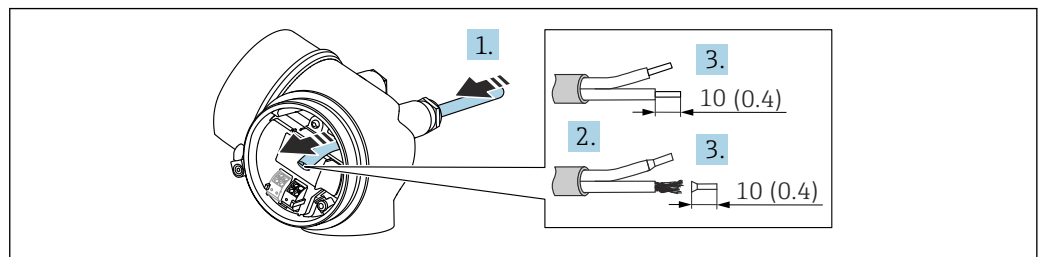

A0036418

11 Maßeinheit: mm (in)

1. Kabel durch die Kabeleinführung schieben. Dichtungsring nicht aus der Kabeleinführung entfernen, um Dichtheit zu gewährleisten.
2. Kabelmantel entfernen.
3. Kabelenden 10 mm (0,4 in) abisolieren. Bei Litzenkabeln: Zusätzlich Aderendhülsen anbringen.
4. Kabelverschraubungen fest anziehen.
5. Kabel gemäß Klemmenbelegung anschließen.

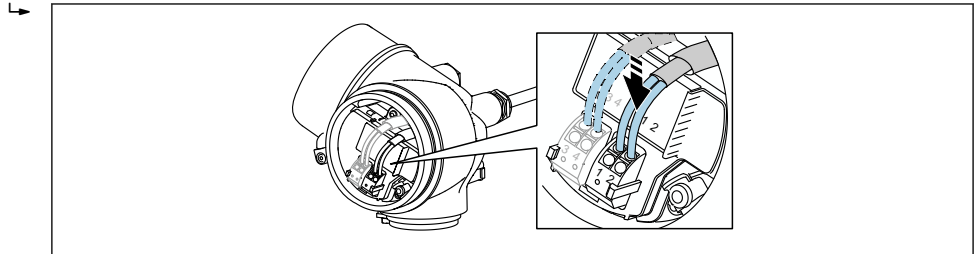

A0034682

6. Bei Verwendung von abgeschirmtem Kabel: Kabelschirm mit der Erdungsklemme verbinden.

7.2.3 Steckbare Federkraftklemmen

Bei Geräteausführungen ohne integrierten Überspannungsschutz erfolgt der elektrische Anschluss über steckbare Federkraftklemmen. Starre Leiter oder flexible Leiter mit Aderendhülse können ohne Betätigung des Hebelöffners direkt in die Klemmstelle eingeführt werden und kontaktieren dort selbständig.

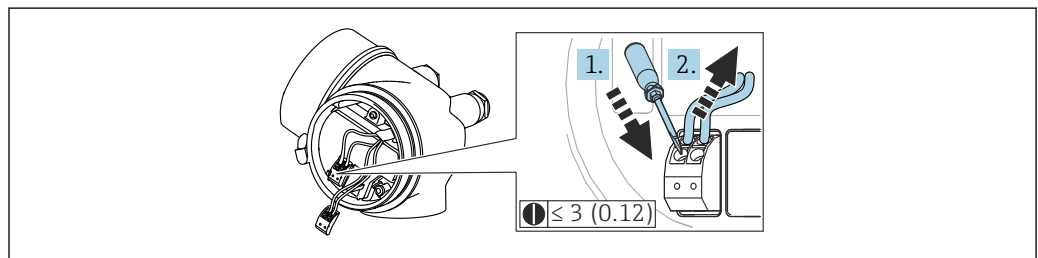

A0013661

12 Maßeinheit: mm (in)

Um Kabel wieder aus der Klemme zu entfernen:

1. Mit einem Schlitzschraubendreher ≤ 3 mm (0,12 in) auf den Schlitz zwischen den beiden Klemmenlöchern drücken
2. und gleichzeitig das Kabelende aus der Klemme ziehen.

7.2.4 Deckel Anschlussraum schliessen

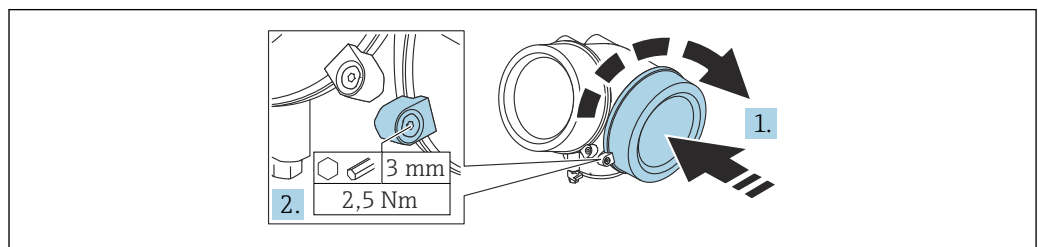

A0021491

1. Deckel des Anschlussraums zuschrauben.

2. Sicherungskralle um 90 ° im Uhrzeigersinn schwenken und Schraube der Sicherungskralle des Anschlussraumdeckels mit Innensechskantschlüssel (3 mm) mit 2,5 Nm festziehen.

7.3 Anschlusskontrolle

- Sind Gerät oder Kabel unbeschädigt (Sichtkontrolle)?
- Erfüllen die verwendeten Kabel die Anforderungen?
- Sind die montierten Kabel von Zug entlastet?
- Sind alle Kabelverschraubungen montiert, fest angezogen und dicht?
- Stimmt die Versorgungsspannung mit den Angaben auf dem Typenschild überein?
- Ist die Klemmenbelegung korrekt?
- Wenn erforderlich: Ist die Schutzleiterverbindung hergestellt?
- Wenn Versorgungsspannung vorhanden: Ist das Gerät betriebsbereit und erscheint eine Anzeige auf dem Anzeigemodul?
- Sind alle Gehäusedeckel montiert und fest angezogen?
- Ist die Sicherungskralle fest angezogen?

8 Bedienungsmöglichkeiten

8.1 Übersicht zu Bedienungsmöglichkeiten

8.1.1 Zugriff auf Bedienmenü via Vor-Ort-Anzeige

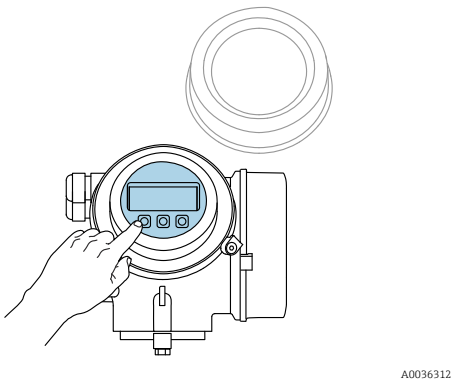
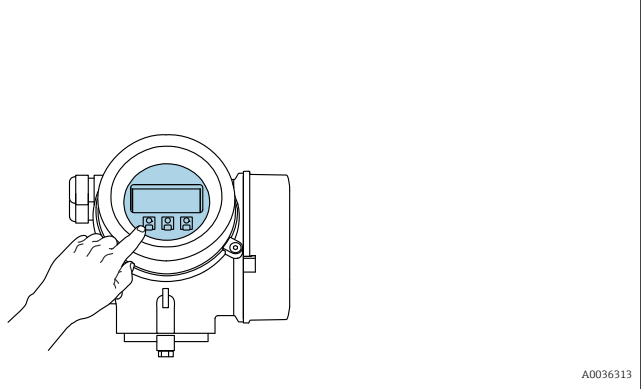
Bedienung mit	Drucktasten	Touch Control
Bestellmerkmal "Anzeige; Bedienung"	Option C "SD02"	Option E "SD03"
		
Anzeigeelemente	4-zeilige Anzeige Anzeige für die Darstellung von Messgrößen und Statusgrößen individuell konfigurierbar Zulässige Umgebungstemperatur für die Anzeige: -20 ... +70 °C (-4 ... +158 °F) Außerhalb des Temperaturbereichs kann die Ablesbarkeit der Anzeige beeinträchtigt sein.	4-zeilige Anzeige Hintergrundbeleuchtung weiß, bei Gerätefehler rot
Bedienelemente	Vor-Ort-Bedienung mit 3 Drucktasten (⊕, ⊖, ⊞) Bedienelemente auch in den verschiedenen Ex-Zonen zugänglich	Bedienung von außen via Touch Control; 3 optische Tasten: ⊕, ⊖, ⊞
Zusatzfunktionalität	Datensicherungsfunktion Die Gerätekonfiguration kann im Anzeigemodul gesichert werden. Datenvergleichsfunktion Die im Anzeigemodul gespeicherte Gerätekonfiguration kann mit der aktuellen Gerätekonfiguration verglichen werden. Datenübertragungsfunktion Die Messumformerkonfiguration kann mithilfe des Anzeigemoduls auf ein anderes Gerät übertragen werden.	

Bedienung mit abgesetztem Anzeige- und Bedienmodul FHX50

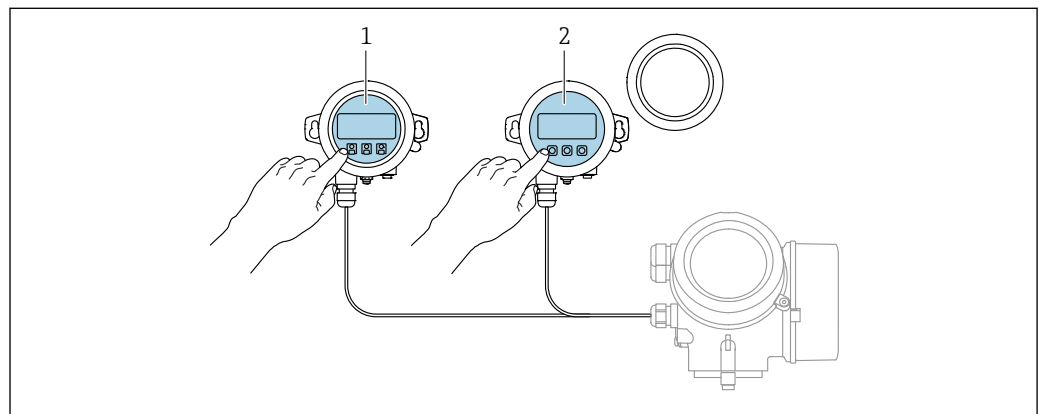

13 Bedienungsmöglichkeiten über FHX50

- 1 Anzeige- und Bedienmodul SD03, optische Tasten; Bedienung durch das Deckelglas möglich
- 2 Anzeige- und Bedienmodul SD02, Drucktasten; Deckel muss zur Bedienung geöffnet werden

8.1.2 Zugriff auf Bedienmenü via Bedientool

Via FOUNDATION Fieldbus

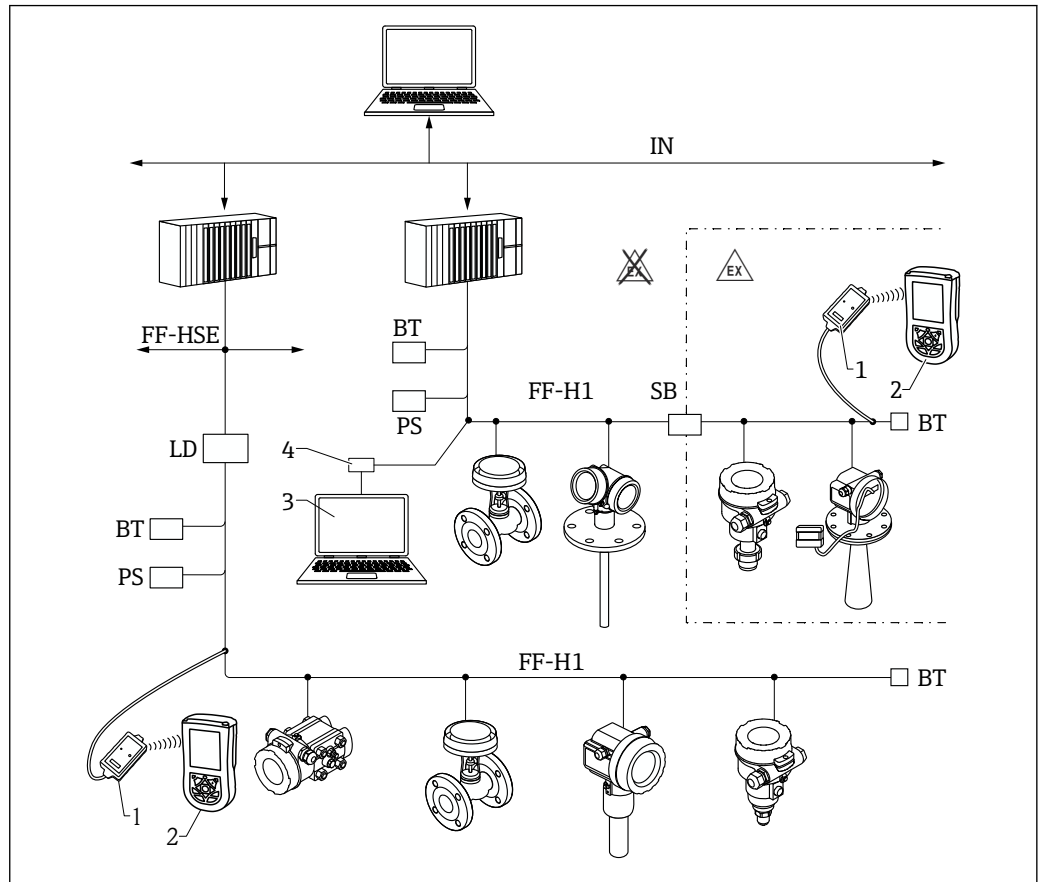

A0017188

14 Systemarchitektur FOUNDATION Fieldbus mit dazugehörigen Komponenten

- 1 FFblue Bluetooth-Modem
- 2 Field Xpert
- 3 DeviceCare/FieldCare
- 4 NI-FF Schnittstellenkarte
- IN Industrial network
- FF- High Speed Ethernet
- HSE
- FF- FOUNDATION Fieldbus-H1
- H1
- LD Linking Device FF-HSE/FF-H1
- PS Busspeisegerät
- SB Sicherheitsbarriere
- BT Busabschlusswiderstand (Terminator)

Via Serviceschnittstelle (CDI)

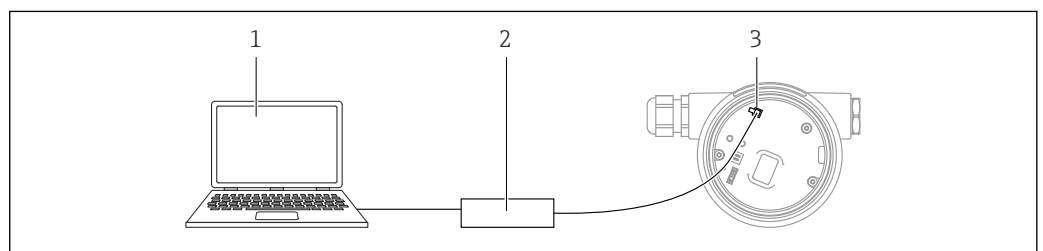

A0039148

- 1 Computer mit Bedientool FieldCare/DeviceCare
- 2 Commubox
- 3 Service-Schnittstelle (CDI) des Messgeräts (= Endress+Hauser Common Data Interface)

Bedienung über Bluetooth® wireless technology

Voraussetzungen

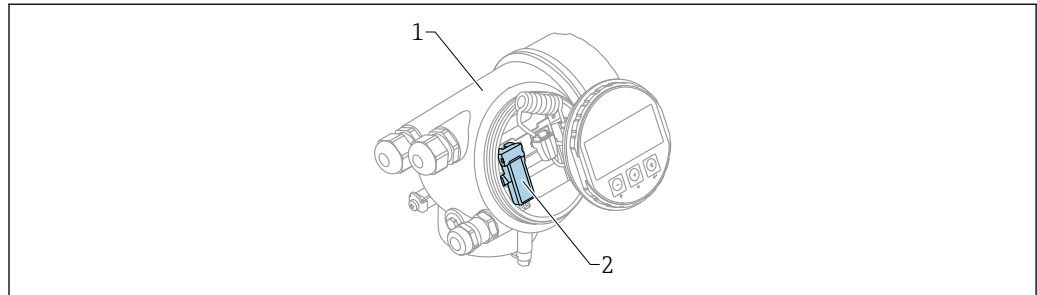

A0036790

15 Gerät mit Bluetooth-Modul

- 1 Elektronikgehäuse des Geräts
2 Bluetooth-Modul

Diese Bedienmöglichkeit steht nur für Geräte mit Bluetooth-Modul zur Verfügung. Dafür gibt es zwei Möglichkeiten:

- Das Geräte wurde mit einem Bluetooth-Modul bestellt: Merkmal 610 "Zubehör montiert", Option NF "Bluetooth"
- Das Bluetooth-Modul wurde als Zubehör bestellt und eingebaut. (Bestellnummer: 71377355). Siehe Sonderdokumentation SD02252F.

Bedienung über SmartBlue (App)

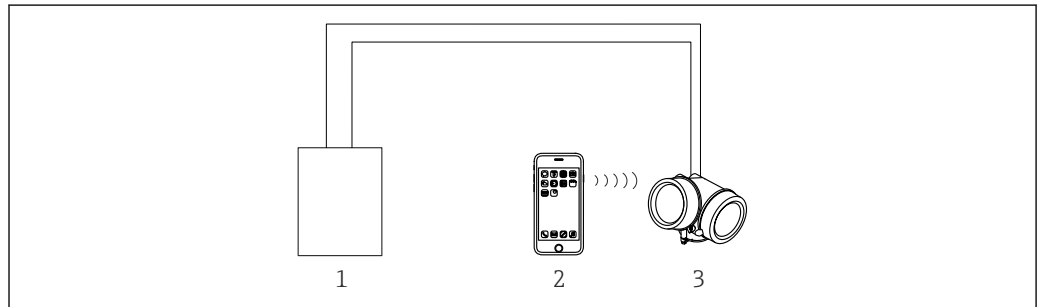

A0034939

16 Bedienung über SmartBlue (App)

- 1 Messumformerspeisegerät
2 Smartphone / Tablet mit SmartBlue (App)
3 Messumformer mit Bluetooth-Modul

8.2 Aufbau und Funktionsweise des Bedienmenüs

8.2.1 Aufbau des Menüs

Menü	Untermenü / Parameter	Bedeutung
	Language ¹⁾	Legt die Bediensprache der Vor-Ort-Anzeige fest
Inbetriebnahme ²⁾		Ruft den interaktiven Wizard zur geführten Inbetriebnahme auf. Weitere Einstellungen in den anderen Menüs sind nach Beendigung des Wizards in der Regel nicht erforderlich.
Setup	Parameter 1 ... Parameter N	Nach Einstellung dieser Parameter sollte die Messung in der Regel vollständig parametrisiert sein.

Menü	Untermenü / Parameter	Bedeutung
	Erweitertes Setup	Enthält weitere Untermenüs und Parameter: <ul style="list-style-type: none"> ▪ zur genaueren Konfiguration der Messung (Anpassung an besondere Messbedingungen). ▪ zur Umrechnung des Messwertes (Skalierung, Linearisierung). ▪ zur Skalierung des Ausgangssignals.
Diagnose	Diagnoseliste	Enthält bis zu 5 aktuell anstehende Fehlermeldungen.
	Ereignis-Logbuch ³⁾	Enthält die 20 letzten (nicht mehr anstehenden) Fehlermeldungen.
	Geräteinformation	Enthält Informationen zur Identifizierung des Geräts.
	Messwerte	Enthält alle aktuellen Messwerte.
	Messwertspeicher	Enthält den zeitlichen Verlauf der einzelnen Messwerte
	Simulation	Dient zur Simulation von Messwerten oder Ausgangswerten.
	Gerätetest	Enthält alle Parameter zum Test der Messfähigkeit.
	Heartbeat ⁴⁾	Enthält alle Wizards zu den Anwendungspaketen Heartbeat Verification und Heartbeat Monitoring .
Experte ⁵⁾ Enthält alle Parameter des Geräts (auch diejenigen, die schon in einem der anderen Menüs enthalten sind). Dieses Menü ist nach den Funktionsblöcken des Geräts aufgebaut. Die Parameter des Menüs Experte sind beschreiben in: GP01015F (FOUNDATION Fieldbus)	System	Enthält alle übergeordneten Geräteparameter, die weder die Messung noch die Messwertkommunikation betreffen.
	Sensor	Enthält alle Parameter zur Konfiguration der Messung.
	Ausgang	Enthält alle Parameter zur Konfiguration des Schaltausgangs (PFS)
	Kommunikation	Enthält alle Parameter zur Konfiguration der digitalen Kommunikationsschnittstelle (HART, PROFIBUS PA oder FOUNDATION Fieldbus).
	Diagnose	Enthält alle Parameter zur Detektion und Analyse von Betriebsfehlern.

- 1) Bei Bedienung über Bedientools (z.B. FieldCare) befindet sich Parameter "Language" unter "Setup → Erweitertes Setup → Anzeige"
- 2) nur bei Bedienung über ein FDT/DTM-System
- 3) nur vorhanden bei Bedienung über Vor-Ort-Anzeige
- 4) nur vorhanden bei Bedienung über DeviceCare oder FieldCare
- 5) Bei Aufruf von Menü "Experte" wird immer ein Freigabecode abgefragt. Falls kein kundenspezifischer Freigabecode definiert wurde, ist "0000" einzugeben.

8.2.2 Anwenderrollen und ihre Zugriffsrechte

Die beiden Anwenderrollen **Bediener** und **Instandhalter** haben einen unterschiedlichen Schreibzugriff auf die Parameter, wenn ein gerätespezifischer Freigabecode definiert wurde. Dieser schützt die Gerätekonfiguration via Vor-Ort-Anzeige vor unerlaubtem Zugriff →  38.

Zugriffsrechte auf Parameter

Anwenderrolle	Lesezugriff		Schreibzugriff	
	Ohne Freigabecode (ab Werk)	Mit Freigabecode	Ohne Freigabecode (ab Werk)	Mit Freigabecode
Bediener	✓	✓	✓	--
Instandhalter	✓	✓	✓	✓

Bei Eingabe eines falschen Freigabecodes erhält der Anwender die Zugriffsrechte der Rolle **Bediener**.

 Mit welcher Anwenderrolle der Benutzer aktuell angemeldet ist, zeigt Parameter **Zugriffsrechte Anzeige** (bei Bedienung über Vor-Ort-Anzeige) bzw. Parameter **Zugriffsrechte Bediensoftware** (bei Bedienung über Bedientool).

8.2.3 Datenzugriff - Sicherheit

Schreibschutz via Freigabecode

Mithilfe des gerätespezifischen Freigabecodes sind die Parameter für die Messgerätkonfiguration schreibgeschützt und ihre Werte via Vor-Ort-Bedienung nicht mehr änderbar.

Freigabecode definieren über Vor-Ort-Anzeige

1. Navigieren zu: Setup → Erweitertes Setup → Administration → Freigabecode definieren → Freigabecode definieren
2. Max. 4-stelligen Zahlencode als Freigabecode festlegen.
3. Den Zahlencode in Parameter **Freigabecode bestätigen** zur Bestätigung wiederholen.
↳ Vor allen schreibgeschützten Parametern erscheint das -Symbol.



Freigabecode definieren über Bedientool (z.B. FieldCare)

1. Navigieren zu: Setup → Erweitertes Setup → Administration → Freigabecode definieren
2. Max. 4-stelligen Zahlencode als Freigabecode festlegen.
↳ Der Schreibschutz ist aktiv.

Immer änderbare Parameter

Ausgenommen vom Schreibschutz sind bestimmte Parameter, die die Messung nicht beeinflussen. Sie können trotz des definierten Freigabecodes immer geändert werden, auch wenn die übrigen Parameter gesperrt sind.



Wenn in der Navigier- und Editieransicht 10 Minuten lang keine Taste gedrückt wird, sperrt das Gerät die schreibgeschützten Parameter automatisch wieder. Wenn ein Rücksprung aus der Navigier- und Editieransicht in die Messwertanzeige erfolgt, sperrt das Gerät die schreibgeschützten Parameter nach 60 s automatisch.

-  Ist der Schreibzugriff via Freigabecode aktiviert, kann er auch nur über diesen wieder deaktiviert werden.
- In den Dokumenten "Beschreibung Geräteparameter" ist jeder schreibgeschützte Parameter mit dem -Symbol gekennzeichnet.

Schreibschutz aufheben via Freigabecode

Wenn auf der Vor-Ort-Anzeige vor einem Parameter das -Symbol erscheint, ist er durch einen gerätespezifischen Freigabecode schreibgeschützt und sein Wert momentan via Vor-Ort-Anzeige nicht änderbar.

Die Sperrung des Schreibzugriffs via Vor-Ort-Bedienung kann durch Eingabe des geräte-spezifischen Freigabecodes aufgehoben werden.

1. Nach Drücken von  erscheint die Eingabeaufforderung für den Freigabecode.
2. Freigabecode eingeben.
 - ↳ Das -Symbol vor den Parametern verschwindet; alle zuvor schreibgeschützten Parameter sind wieder freigeschaltet.

Deaktivieren der Schreibschutzfunktion via Freigabecode

Über Vor-Ort-Anzeige

1. Navigieren zu: Setup → Erweitertes Setup → Administration → Freigabecode definieren → Freigabecode definieren
2. **0000** eingeben.
3. In Parameter **Freigabecode bestätigen** zur Bestätigung **0000** wiederholen.
 - ↳ Die Schreibschutzfunktion ist deaktiviert. Parameter können ohne Eingabe eines Freigabecodes geändert werden.

Über Bedientool (z.B. FieldCare)

1. Navigieren zu: Setup → Erweitertes Setup → Administration → Freigabecode definieren
2. **0000** eingeben.
 - ↳ Die Schreibschutzfunktion ist deaktiviert. Parameter können ohne Eingabe eines Freigabecodes geändert werden.

Schreibschutz via Verriegelungsschalter

Im Gegensatz zum Parameterschreibschutz via anwenderspezifischem Freigabecode lässt sich damit der Schreibzugriff auf das gesamte Bedienmenü - bis auf **Parameter "Kontrast Anzeige"** - sperren.

Die Werte der Parameter sind nur noch sichtbar, aber nicht mehr änderbar (Ausnahme **Parameter "Kontrast Anzeige"**):

- Via Vor-Ort-Anzeige
- Via FOUNDATION Fieldbus

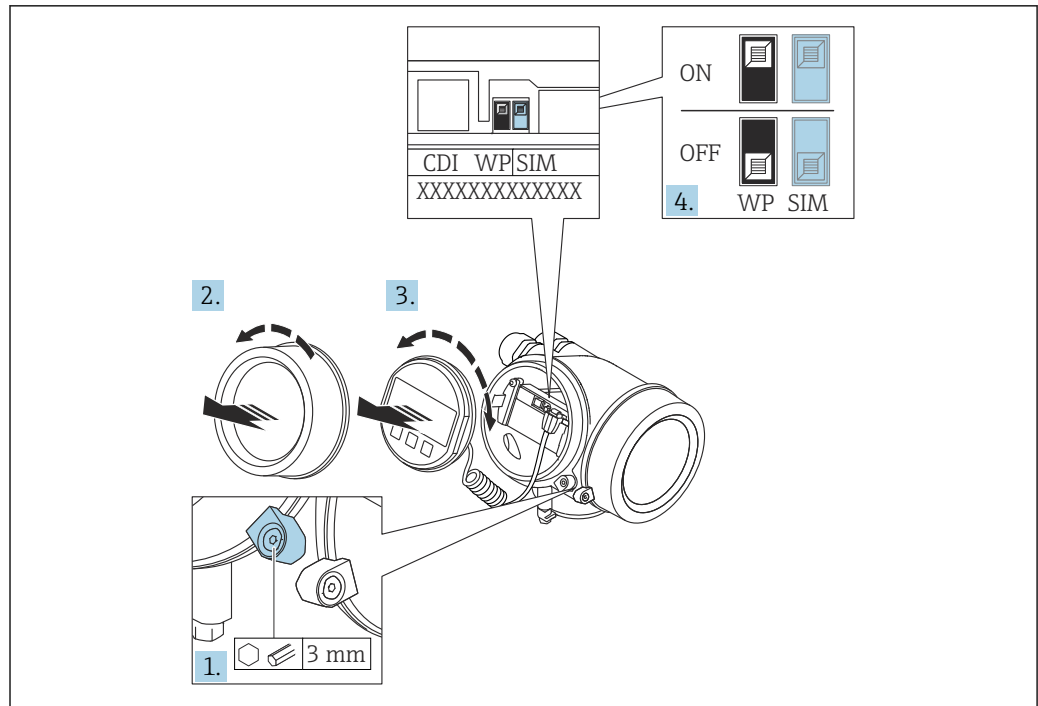

A0021474

1. Sicherungskralle lösen.
2. Elektronikraumdeckel abschrauben.
3. Anzeigemodul mit leichter Drehbewegung herausziehen. Um den Zugriff auf den Verriegelungsschalter zu erleichtern: Anzeigemodul am Rand des Elektronikraums aufstecken.

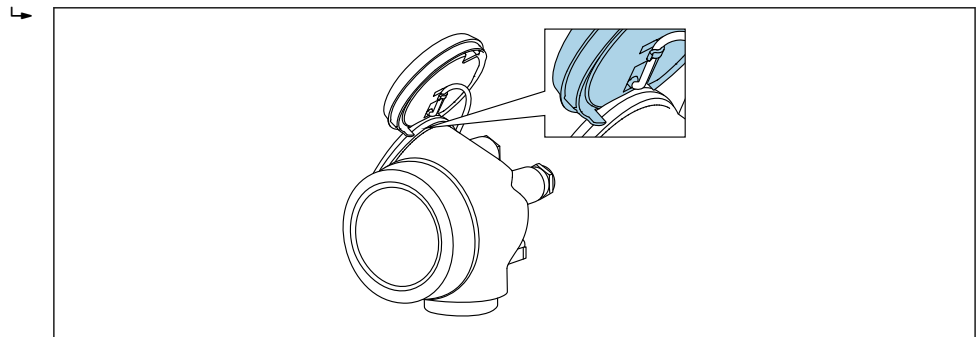

A0036086

4. Verriegelungsschalter (WP) auf dem Hauptelektronikmodul in Position **ON** bringen: Hardware-Schreibschutz aktiviert. Verriegelungsschalter (WP) auf dem Hauptelektronikmodul in Position **OFF** (Werkseinstellung) bringen: Hardware-Schreibschutz deaktiviert.
 - ↳ Wenn Hardware-Schreibschutz aktiviert: In Parameter **Status Verriegelung** wird die Option **Hardware-verriegelt** angezeigt. Auf der Vor-Ort-Anzeige erscheint zusätzlich in der Kopfzeile der Betriebsanzeige und in der Navigieransicht vor den Parametern das -Symbol.

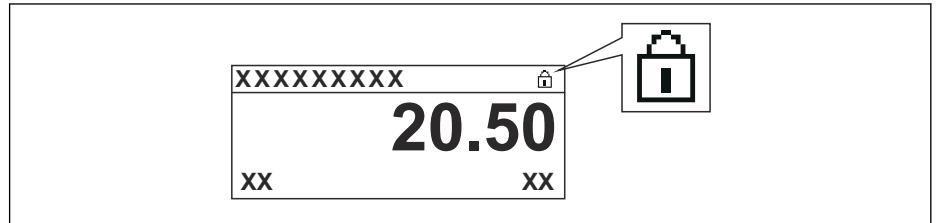

A0015870

Wenn Hardware-Schreibschutz deaktiviert: In Parameter **Status Verriegelung** wird keine Option angezeigt. Auf der Vor-Ort-Anzeige verschwindet in der Kopfzeile der Betriebsanzeige und in der Navigieransicht vor den Parametern das -Symbol.

5. Kabel in den Zwischenraum von Gehäuse und Hauptelektronikmodul hineinlegen und das Anzeigemodul in der gewünschten Richtung auf den Elektronikraum stecken, bis es einrastet.
6. Messumformer in umgekehrter Reihenfolge wieder zusammenbauen.

Tastenverriegelung ein- und ausschalten

Über die Tastenverriegelung lässt sich der Zugriff auf das gesamte Bedienmenü via Vor-Ort-Bedienung sperren. Ein Navigieren durch das Bedienmenü oder ein Ändern der Werte von einzelnen Parametern ist damit nicht mehr möglich. Nur die Messwerte auf der Betriebsanzeige können abgelesen werden.

Die Tastenverriegelung wird über ein Kontextmenü ein- und ausgeschaltet.

Tastenverriegelung einschalten

Nur Anzeigemodul SD03

Die Tastenverriegelung wird automatisch eingeschaltet:

- Wenn das Gerät > 1 Minute in der Messwertanzeige nicht bedient wurde.
- Nach jedem Neustart des Geräts.

Tastenverriegelung manuell einschalten

1. Das Gerät befindet sich in der Messwertanzeige.
Die Taste  länger als 2 Sekunden drücken.
↳ Ein Kontextmenü wird aufgerufen.
2. Im Kontextmenü die Auswahl **Tastensperre ein** wählen.
↳ Die Tastenverriegelung ist eingeschaltet.

 Versucht der Anwender auf das Bedienmenü zuzugreifen, während die Tastenverriegelung aktiviert ist, erscheint die Meldung **Tastensperre ein**.

Tastenverriegelung ausschalten

1. Die Tastenverriegelung ist eingeschaltet.
Die Taste  länger als 2 Sekunden drücken.
↳ Ein Kontextmenü wird aufgerufen.

2. Im Kontextmenü die Auswahl **Tastensperre aus** wählen.
 - ↳ Die Tastenverriegelung ist ausgeschaltet.

Bluetooth® wireless technology

Die Signalübertragung per Bluetooth® wireless technology erfolgt nach einem vom Fraunhofer-Institut getesteten Verschlüsselungsverfahren

- Ohne die SmartBlue App ist das Gerät per Bluetooth® wireless technology nicht sichtbar
- Es wird nur eine Punkt-zu-Punkt Verbindung zwischen **einem** Sensor und **einem** Smartphone oder Tablet aufgebaut

8.3 Anzeige- und Bedienmodul

8.3.1 Anzeigedarstellung

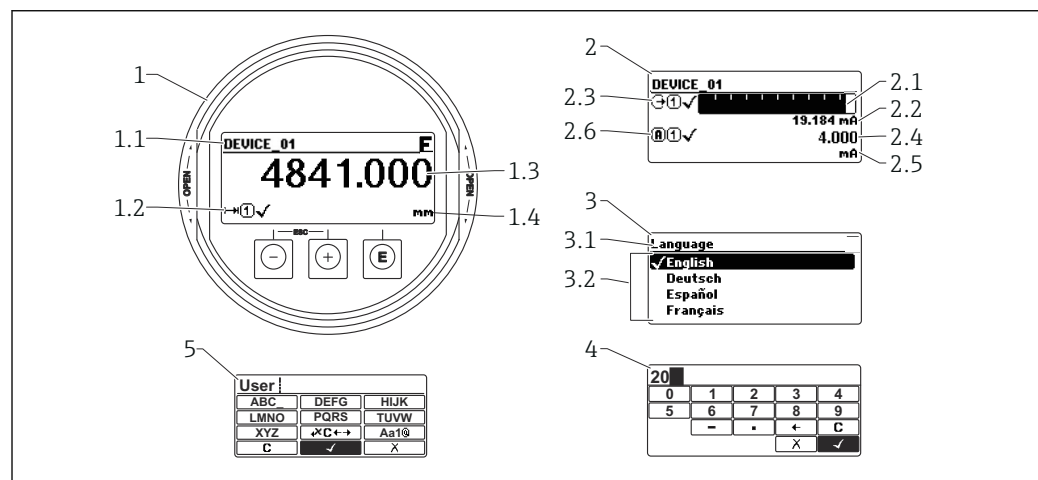





A0012635

17 Anzeigedarstellung auf dem Anzeige- und Bedienmodul

- 1 Messwertdarstellung (1 Messwert groß)
 - 1.1 Kopfzeile mit Messstellenbezeichnung und Fehlersymbol (falls ein Fehler vorliegt)
 - 1.2 Messwertsymbole
 - 1.3 Messwert
 - 1.4 Einheit
- 2 Messwertdarstellung (Bargraph + 1 Wert)
 - 2.1 Balkendiagramm für Messwert 1
 - 2.2 Messwert 1 (mit Einheit)
 - 2.3 Messwertsymbole für Messwert 1
 - 2.4 Messwert 2
 - 2.5 Einheit für Messwert 2
 - 2.6 Messwertsymbole für Messwert 2
- 3 Parameterdarstellung (hier: Parameter mit Auswahlliste)
 - 3.1 Kopfzeile mit Parametername und Fehlersymbol (falls ein Fehler vorliegt)
 - 3.2 Auswahlliste; bezeichnet den aktuellen Parameterwert.
- 4 Eingabematrix für Zahlen
- 5 Eingabematrix für Text, Zahlen und Sonderzeichen



Anzeigesymbole für die Untermenüs

Symbol	Bedeutung
 <small>A0018367</small>	Anzeige/Betrieb Erscheint: <ul style="list-style-type: none"> im Hauptmenü neben der Auswahl "Anzeige/Betrieb" links in der Kopfzeile im Menü "Anzeige/Betrieb"
 <small>A0018364</small>	Setup Erscheint: <ul style="list-style-type: none"> im Hauptmenü neben der Auswahl "Setup" links in der Kopfzeile im Menü "Setup"
 <small>A0018365</small>	Experte Erscheint: <ul style="list-style-type: none"> im Hauptmenü neben der Auswahl "Experte" links in der Kopfzeile im Menü "Experte"
 <small>A0018366</small>	Diagnose Erscheint: <ul style="list-style-type: none"> im Hauptmenü neben der Auswahl "Diagnose" links in der Kopfzeile im Menü "Diagnose"











Statussignale

Symbol	Bedeutung
F <small>A0032902</small>	"Ausfall" Es liegt ein Gerätefehler vor. Der Messwert ist nicht mehr gültig.
C <small>A0032903</small>	"Funktionskontrolle" Das Gerät befindet sich im Service-Modus (z.B. während einer Simulation).
S <small>A0032904</small>	"Außerhalb der Spezifikation" Das Gerät wird betrieben: <ul style="list-style-type: none"> Außerhalb seiner technischen Spezifikationen (z.B. während des Anlaufens oder einer Reinigung) Außerhalb der vom Anwender vorgenommenen Parametrierung (z.B. Füllstand außerhalb der parametrierten Spanne)
M <small>A0032905</small>	"Wartungsbedarf" Es ist eine Wartung erforderlich. Der Messwert ist weiterhin gültig.



Anzeigesymbole für den Verriegelungszustand





Symbol	Bedeutung
 <small>A0013148</small>	Anzeigeparameter Der angezeigte Parameter dient nur der Anzeige und kann nicht editiert werden.
 <small>A0013150</small>	Gerät verriegelt <ul style="list-style-type: none"> Vor einem Parameter-Namen: Das Gerät ist hardware- und/oder softwareverriegelt. In der Kopfzeile der Messwertanzeige: Das Gerät ist hardwareverriegelt.

Messwertsymbole

Symbol	Bedeutung
Messwerte	
 A0032892	Füllstand
 A0032893	Distanz
 A0032908	Stromausgang
 A0032894	Gemessener Strom
 A0032895	Klemmenspannung
 A0032896	Elektronik- oder Sensortemperatur
Messkanäle	
 A0032897	Messkanal 1
 A0032898	Messkanal 2
Status des Messwerts	
 A0018361	Status "Alarm" Die Messung wird unterbrochen. Der Ausgang nimmt den definierten Alarmzustand an. Es wird eine Diagnosemeldung generiert.
 A0018360	Status "Warnung" Das Gerät misst weiter. Es wird eine Diagnosemeldung generiert.

8.3.2 Bedienelemente

Taste	Bedeutung
 A0018330	Minus-Taste <i>Bei Menü, Untermenü</i> Bewegt in einer Auswahlliste den Markierungsbalken nach oben. <i>Bei Text- und Zahleneditor</i> Bewegt in der Eingabemaske den Markierungsbalken nach links (rückwärts).
 A0018329	Plus-Taste <i>Bei Menü, Untermenü</i> Bewegt in einer Auswahlliste den Markierungsbalken nach unten. <i>Bei Text- und Zahleneditor</i> Bewegt in der Eingabemaske den Markierungsbalken nach rechts (vorwärts).

Taste	Bedeutung
 <small>A0018328</small>	<p>Enter-Taste</p> <p><i>Bei Messwertanzeige</i></p> <ul style="list-style-type: none"> ▪ Kurzer Tastendruck: Öffnet das Bedienmenü. ▪ Tastendruck von 2 s: Öffnet das Kontextmenü. <p><i>Bei Menü, Untermenü</i></p> <ul style="list-style-type: none"> ▪ Kurzer Tastendruck: Öffnet das markierte Menü, Untermenü oder Parameter. ▪ Tastendruck von 2 s bei Parameter: Wenn vorhanden: Öffnet den Hilfetext zur Funktion des Parameters. <p><i>Bei Text- und Zahleneditor</i></p> <ul style="list-style-type: none"> ▪ Kurzer Tastendruck: <ul style="list-style-type: none"> ▪ Öffnet die gewählte Gruppe. ▪ Führt die gewählte Aktion aus. ▪ Tastendruck von 2 s: Bestätigt den editierten Parameterwert.
 <small>A0032909</small>	<p>Escape-Tastenkombination (Tasten gleichzeitig drücken)</p> <p><i>Bei Menü, Untermenü</i></p> <ul style="list-style-type: none"> ▪ Kurzer Tastendruck: <ul style="list-style-type: none"> ▪ Verlässt die aktuelle Menüebene und führt zur nächst höheren Ebene. ▪ Wenn Hilfetext geöffnet: Schließt den Hilfetext des Parameters. ▪ Tastendruck von 2 s: Rücksprung in die Messwertanzeige ("Home-Position"). <p><i>Bei Text- und Zahleneditor</i></p> <p>Schließt den Text- oder Zahleneditor ohne Änderungen zu übernehmen.</p>
 <small>A0032910</small>	<p>Minus/Enter-Tastenkombination (Tasten gleichzeitig drücken)</p> <p>Verringert den Kontrast (heller einstellen).</p>
 <small>A0032911</small>	<p>Plus/Enter-Tastenkombination (Tasten gleichzeitig drücken und gedrückt halten)</p> <p>Erhöht den Kontrast (dunkler einstellen).</p>



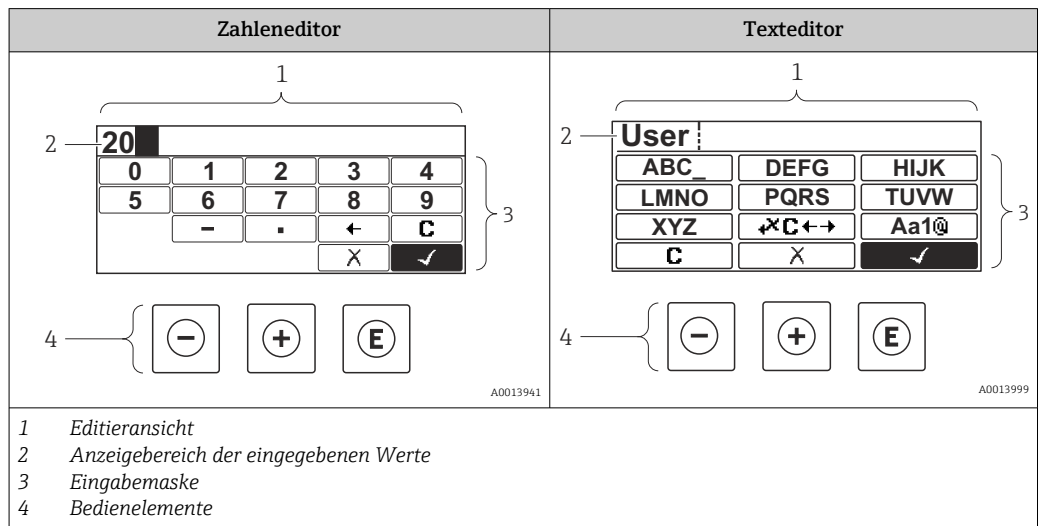



8.3.3 Zahlen und Text eingeben







Eingabemaske

In der Eingabemaske des Zahlen- und Texteditors stehen folgende Eingabe- und Bedienelemente zur Verfügung:

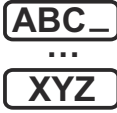

Zahleneditor

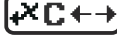

Symbol	Bedeutung
 <small>A0013998</small>	Auswahl der Zahlen von 0...9
 <small>A0016619</small>	Fügt Dezimaltrennzeichen an der Eingabeposition ein.
 <small>A0016620</small>	Fügt Minuszeichen an der Eingabeposition ein.
 <small>A0013985</small>	Bestätigt Auswahl.
 <small>A0016621</small>	Verschiebt die Eingabeposition um eine Stelle nach links.
 <small>A0013986</small>	Beendet Eingabe ohne die Änderungen zu übernehmen.
 <small>A0014040</small>	Löscht alle eingegebenen Zeichen.

Texteditor

Symbol	Bedeutung
 <small>A0013997</small>	Auswahl der Buchstaben von A...Z
 <small>A0013981</small>	Umschalten <ul style="list-style-type: none"> ▪ Zwischen Groß- und Kleinbuchstaben ▪ Für die Eingabe von Zahlen ▪ Für die Eingabe von Sonderzeichen
 <small>A0013985</small>	Bestätigt Auswahl.
 <small>A0013987</small>	Wechselt in die Auswahl der Korrekturwerkzeuge.
 <small>A0013986</small>	Beendet Eingabe ohne die Änderungen zu übernehmen.
 <small>A0014040</small>	Löscht alle eingegebenen Zeichen.

Textkorrektur unter 

Symbol	Bedeutung
 <small>A0032907</small>	Löscht alle eingegebenen Zeichen.
 <small>A0018324</small>	Verschiebt die Eingabeposition um eine Stelle nach rechts.

 <small>A0018326</small>	Verschiebt die Eingabeposition um eine Stelle nach links.
 <small>A0032906</small>	Löscht ein Zeichen links neben der Eingabeposition.

8.3.4 Kontextmenü aufrufen

Mithilfe des Kontextmenüs kann der Anwender schnell und direkt aus der Betriebsanzeige die folgenden Menüs aufrufen:

- Setup
- Datensicherung Anzeige
- Hüllkurve
- Tastensperre ein

Kontextmenü aufrufen und schließen

Der Anwender befindet sich in der Betriebsanzeige.

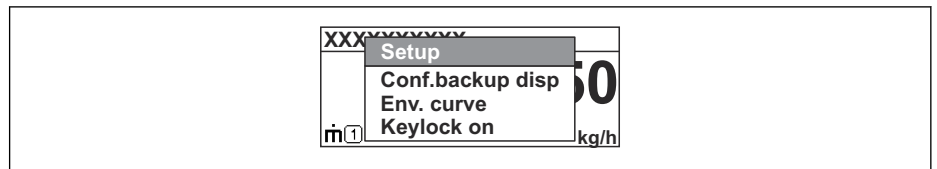

1. 2 s auf  drücken.
 - ↳ Das Kontextmenü öffnet sich.



A0037872

2. Gleichzeitig  +  drücken.
 - ↳ Das Kontextmenü wird geschlossen und die Betriebsanzeige erscheint.

Menü aufrufen via Kontextmenü

1. Kontextmenü öffnen.
2. Mit  zum gewünschten Menü navigieren.
3. Mit  die Auswahl bestätigen.
 - ↳ Das gewählte Menü öffnet sich.

8.3.5 Hüllkurvendarstellung auf dem Anzeige- und Bedienmodul

Zur Bewertung des Messsignals lässt sich die Hüllkurve und - falls eine Ausblendung aufgenommen wurde - die Ausblendungskurve auf dem Anzeige- und Bedienmodul darstellen:

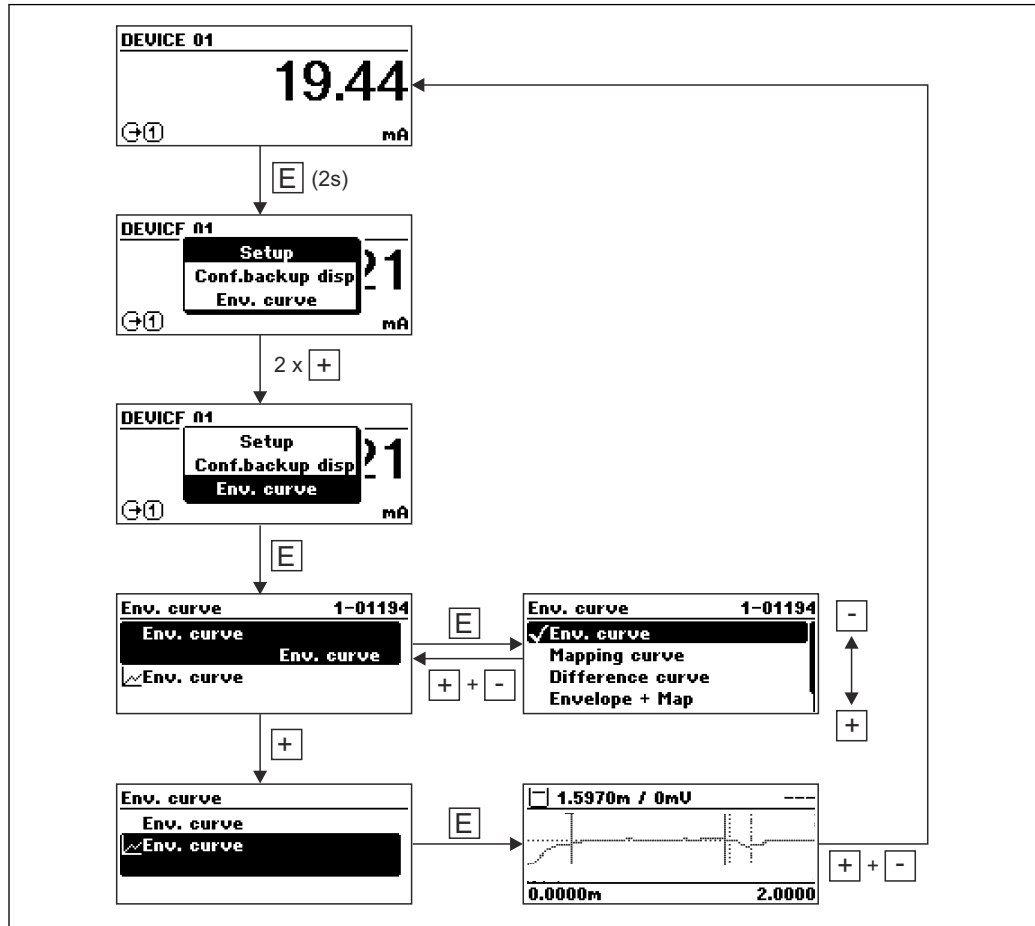

A0014277

9 Systemintegration

9.1 Gerätebeschreibungsdatei (DD)

Um ein Gerät zu konfigurieren und in ein FF-Netzwerk zu integrieren, benötigen Sie:

- Ein FF-Konfigurationsprogramm
- Die Cff-Datei (Common File Format: *.cff)
- Die Gerätebeschreibung (DD) in einem der folgenden Formate
 - Device Description format 4 : *sym, *ffo
 - Device Description format 5 : *sy5, *ff5

Daten zur gerätespezifischen DD

Hersteller-ID	452B48hex
Device Type	100Fhex
Device Revision	05hex
DD Revision	Informationen und Dateien unter:
CFF Revision	<ul style="list-style-type: none"> ▪ www.endress.com ▪ www.fieldcommgroup.org

9.2 Integration in das FF-Netzwerk

-  ▪ Für genauere Informationen über die Integration des Gerätes in das FF-System siehe Beschreibung der jeweils verwendeten Konfigurationssoftware.
- Beachten Sie beim Einbinden der Feldgeräte in das FF-System, dass Sie die richtigen Dateien verwenden. Über die Parameter Geräte-Revision/DEV_REV und DD-Revision/DD_REV im Resource Block können Sie die benötigte Version auslesen.

Das Gerät integrieren Sie in das FF-Netzwerk wie folgt:

1. Das FF-Konfigurationsprogramm starten.
2. Die Cff- und Gerätebeschreibungsdateien (*.ffo, *.sym (für format 4) *ff5, *sy5 (für format 5) in das System herunterladen.
3. Die Schnittstelle konfigurieren.
4. Das Gerät für die Messaufgabe und für das FF-System parametrieren.

9.3 Geräteidentifikation und -adressierung

FOUNDATION Fieldbus identifiziert das Gerät anhand seines Identitätscodes (Device ID) und weist ihm automatisch eine geeignete Feldadresse zu. Der Identitätscode kann nicht verändert werden. Sobald Sie das FF-Konfigurationsprogramm gestartet und das Gerät in das Netzwerk integriert haben, erscheint das Gerät in der Netzwerkdarstellung. Die verfügbaren Blöcke werden unterhalb des Gerätenamens angezeigt.

Wenn die Gerätebeschreibung noch nicht geladen wurde, melden sich die Blöcke mit "Unknown" bzw. "(UNK)".

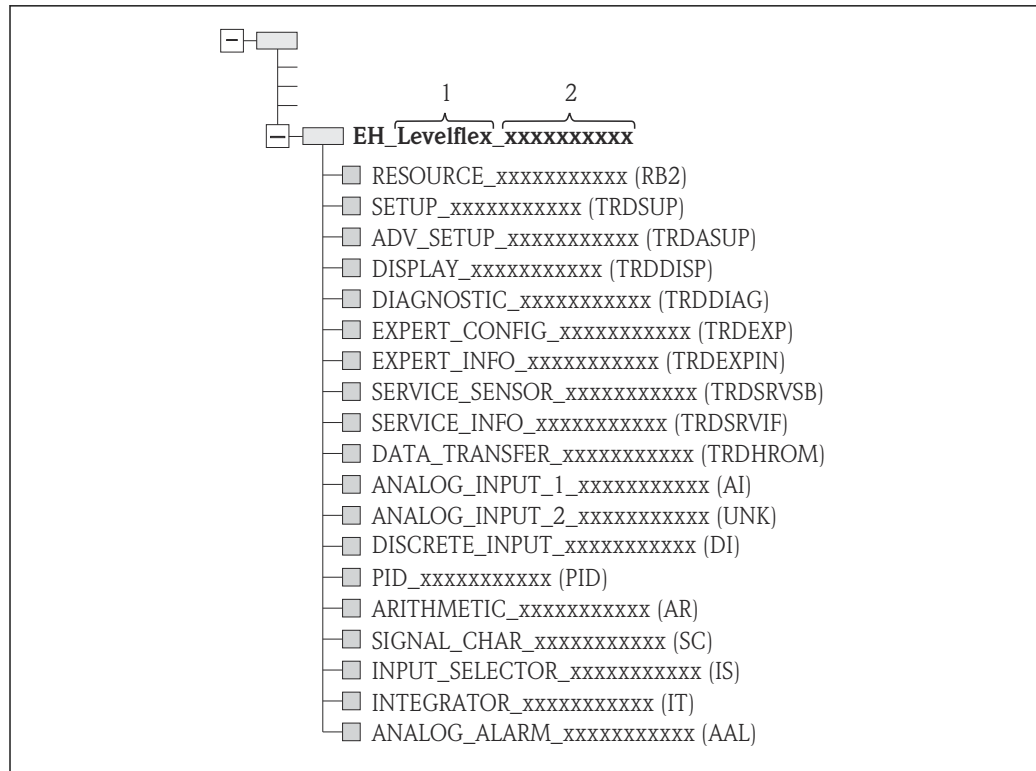

A0017208

18 Typische Darstellung in einem Konfigurationsprogramm nach dem Verbindungsaufbau

- 1 Gerätename
2 Seriennummer

9.4 Blockmodell

9.4.1 Blöcke der Gerätesoftware

Das Gerät enthält folgende Blöcke

- Resource-Block (Geräteblock)
- Transducer-Blöcke
 - Setup Transducer Block (TRDSUP)
 - Advanced Setup Transducer Block (TRDASUP)
 - Display Transducer Block (TRDDISP)
 - Diagnostic Transducer Block (TRDDIAG)
 - Expert Configuration Transducer Block (TRDEXP)
 - Expert Information Transducer Block (TRDEXPIN)
 - Service Sensor Transducer Block (TRDSRVSB)
 - Service Information Transducer Block (TRDSRVIF)
 - Data Transfer Transducer Block (TRDHROM)
- Funktionsblöcke
 - 2 Analog Input Blöcke (AI)
 - 1 Discrete Input Block (DI)
 - 1 PID Block (PID)
 - 1 Arithmetic Block (AR)
 - 1 Signal Characterizer Block (SC)
 - 1 Input Selector Block (IS)
 - 1 Integrator Block (IT)
 - 1 Analog Alarm Block (AAL)

Neben den zuvor genannten, ab Werk instanziierten Blöcken können folgende Blöcke noch zusätzlich instanziiert werden:

- 5 Analog Input Blöcke (AI)
- 2 Discrete Input Blöcke (DI)
- 3 PID Blöcke (PID)
- 3 Arithmetic Blöcke (AR)
- 2 Signal Characterizer Blöcke (SC)
- 5 Input Selector Blöcke (IS)
- 3 Integrator Blöcke (IT)
- 2 Analog Alarm Blöcke (AAL)

Insgesamt können, inklusive den bereits ab Werk instanziierten Blöcken, im Gerät bis zu 20 Blöcke instanziiert werden. Für das Instanzieren von Blöcken siehe entsprechende Betriebsanleitung des verwendeten Konfigurationsprogrammes.

 Endress+Hauser Richtlinie BA00062S.

Die Richtlinie enthält einen Überblick über die Standardfunktionsblöcke, die in den FOUNDATION Fieldbus-Spezifikationen FF 890 - 894 beschrieben sind. Sie ist als Hilfe bei der Verwendung dieser Blöcke gedacht, die in den Endress+Hauser-Feldgeräten implementiert sind.

9.4.2 Blockkonfiguration im Auslieferungszustand

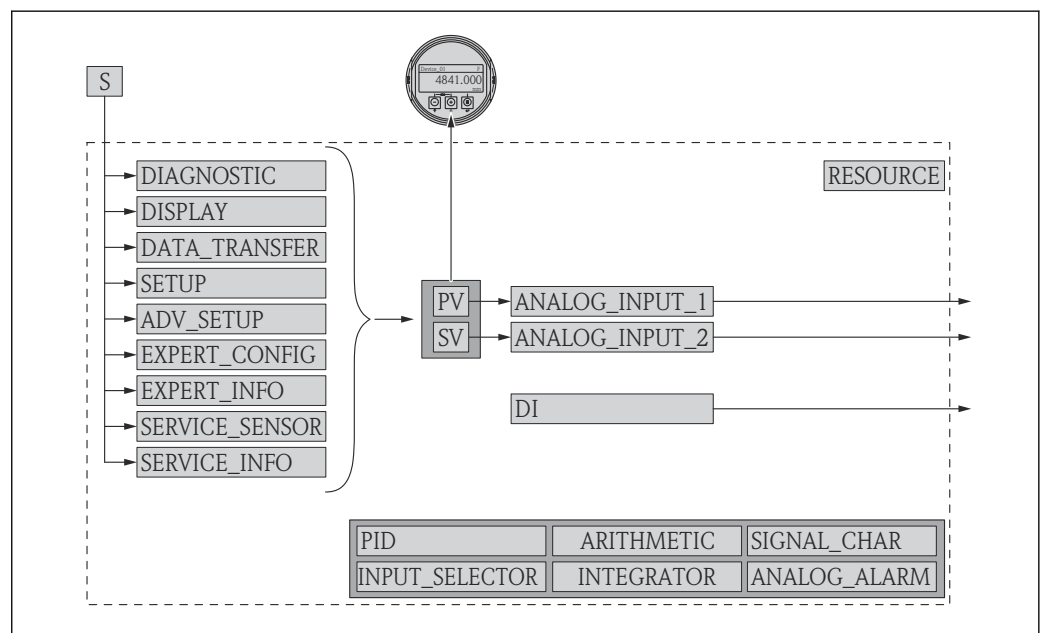

 19 Blockkonfiguration im Auslieferungszustand

S Sensor
 PV Primary value: Füllstand linearisiert
 SV Secondary value: Distanz

9.5 Zuordnung der Messwerte (CHANNEL) im AI Block

Der Eingangswert eines Analog Input Blocks wird über den Parameter CHANNEL festgelegt.

Channel	Messwert
0	Uninitialized
89	Gemessene Kapazität
144	EOP-Verschiebung

Channel	Messwert
145	Trennschichtdistanz
172	Berechneter DK-Wert
211	Klemmenspannung
212	Sensor debug
32785	Absolute EOP-Amplitude
32786	Absolute Echoamplitude
32787	Absolute Trennschichtamplitude
32856	Distanz
32885	Elektroniktemperatur
32938	Trennschicht linearisiert
32949	Füllstand linearisiert
33044	Relative Echoamplitude
33045	Relative Trennschichtamplitude
33070	Grundrauschen
33107	Obere Trennschichtdicke

9.6 Indextabellen der Endress+Hauser Parameter

In den folgenden Tabellen sind die herstellereigenen Geräteparameter der Resource-Blöcke aufgeführt. Für die FOUNDATION Fieldbus-Parameter siehe das Dokument BA062S "Guideline - FOUNDATION Fieldbus Function Blocks", das auf der Internetseite www.endress.com zum Herunterladen bereitsteht.

9.6.1 Setup Transducer Block

Name	Label	Index	Data type	Größe (Bytes)	Storage Class	Schreibzugriff	MODE_BLK	Beschreibung
confirm_distance	Bestätigung Distanz	82	ENUM16	2	Static	x	OOS	→ ⓘ 123
filtered_dist_val	Distanz	76	FLOAT	4	Dynamic			→ ⓘ 120
interface_distance	Trennschichtdistanz	79	FLOAT	4	Dynamic			→ ⓘ 122
map_end_x	Aktuelle Ausblendung	84	FLOAT	4	Dynamic			→ ⓘ 124
mapping_end_point	Ende Ausblendung	83	FLOAT	4	Static	x	AUTO	→ ⓘ 124
record_map	Aufnahme Ausblendung	86	ENUM16	2	Static	x	OOS	→ ⓘ 125
operating_mode	Betriebsart	50	ENUM16	2	Static	x	OOS	→ ⓘ 116
signal_quality	Signalqualität	81	ENUM16	2	Dynamic			→ ⓘ 120
medium_group	Mediengruppe	55	ENUM16	2	Static	x	OOS	→ ⓘ 117
tank_type	Tanktyp	52	ENUM16	2	Static	x	OOS	→ ⓘ 116
tube_diameter	Rohrdurchmesser	53	FLOAT	4	Static	x	OOS	→ ⓘ 117
dc_value	DK-Wert	68	ENUM16	2	Static	x	OOS	→ ⓘ 121
empty_calibration	Abgleich Leer	56	FLOAT	4	Static	x	OOS	→ ⓘ 118
full_calibration	Abgleich Voll	57	FLOAT	4	Static	x	OOS	→ ⓘ 118
distance_unit	Längeneinheit	51	ENUM16	2	Static	x	OOS	→ ⓘ 116
interface	Trennschicht	70	FLOAT	4	Dynamic			→ ⓘ 121
output_unit_after_linearization	Einheit nach Linearisierung	62	ENUM16	2	Static			→ ⓘ 142

Name	Label	Index	Data type	Größe (Bytes)	Storage Class	Schreibzugriff	MODE_BLK	Beschreibung
level_linearized	Füllstand linearisiert	64	FLOAT	4	Dynamic			→ 144
present_probe_length	Aktuelle Sondenlänge	87	FLOAT	4	Dynamic	x	AUTO	→ 152
level	Füllstand	60	FLOAT	4	Dynamic			→ 119
interface_linearized	Trennschicht linearisiert	73	FLOAT	4	Dynamic			→ 144
decimal_places_menu_ro	. Nachkommastellen	93	ENUM16	2	Static	x	AUTO	→ 164
locking_status	Status Verriegelung	96	BIT_ENUM16	2	Dynamic			→ 129

9.6.2 Advanced Setup Transducer Block

Name	Label	Index	Data type	Größe (Bytes)	Storage Class	Schreibzugriff	MODE_BLK	Beschreibung
calculated_dc_value	Berechneter DK-Wert	61	FLOAT	4	Dynamic			→ 135
blocking_distance	Blockdistanz	55	FLOAT	4	Static	x	OOS	→ 150
interface_property	Trennschicht Eigenschaft	57	ENUM16	2	Static	x	OOS	→ 131
dc_value_lower_medium	DK Wert untere Phase	58	FLOAT	4	Static	x	OOS	→ 132
present_probe_length_ro	Aktuelle Sondenlänge	80	FLOAT	4	Dynamic	x	AUTO	→ 152
confirm_probe_length	Bestätigung Sondenlänge	79	ENUM16	2	Static	x	OOS	→ 153
meas_upper_iface_thickness	Gemessene Dicke oberes Medium	60	FLOAT	4	Dynamic			→ 135
manual_interface_thickness	Handmessung Dicke oberes Medium	59	FLOAT	4	Static	x	OOS	→ 134
use_calculated_dc_value	Benutze berechneten DK Wert	62	ENUM16	2	Static	x	OOS	→ 136
linearization_type	Linearisierungsart	71	ENUM16	2	Static	x	OOS	→ 141
activate_table	Tabelle aktivieren	70	ENUM16	2	Static	x	OOS	→ 147
table_mode	Tabellenmodus	69	ENUM16	2	Static	x	OOS	→ 145
custom_table_sel_level	Füllstand	73	FLOAT	4	Static	x	OOS	→ 119
custom_table_sel_value	Kundenwert	74	FLOAT	4	Static	x	OOS	→ 147
unit_after_linearization	Einheit nach Linearisierung	63	ENUM16	2	Static	x	OOS	→ 142
free_text	Freitext	64	STRING		Static	x	AUTO	→ 143
diameter	Durchmesser	66	FLOAT	4	Static	x	OOS	→ 145
output_echo_lost	Ausgang bei Echoverlust	76	ENUM16	2	Static	x	OOS	→ 149
intermediate_height	Zwischenhöhe	67	FLOAT	4	Static	x	AUTO	→ 145
assign_limit	Zuordnung Grenzwert	82	ENUM16	2	Static	x	AUTO	→ 157
maximum_value	Maximaler Wert	65	FLOAT	4	Static	x	OOS	→ 144
assign_diag_behavior	Zuordnung Diagnoseverhalten	83	ENUM16	2	Static	x	AUTO	→ 157
value_echo_lost	Wert bei Echoverlust	77	FLOAT	4	Static	x	OOS	→ 149
ramp_at_echo_lost	Rampe bei Echoverlust	78	FLOAT	4	Static	x	OOS	→ 150
switch_output_failure_mode	Fehlverhalten	88	ENUM16	2	Static	x	AUTO	→ 160
switch_output_function	Funktion Schaltausgang	81	ENUM16	2	Static	x	AUTO	→ 156
switch_status	Schaltzustand	89	ENUM16	2	Dynamic			→ 160
switch_off_delay	Ausschaltverzögerung	87	FLOAT	4	Static	x	AUTO	→ 160

Name	Label	Index	Data type	Größe (Bytes)	Storage Class	Schreibzugriff	MODE_BLK	Beschreibung
switch_off_value	Ausschaltpunkt	86	FLOAT	4	Static	x	AUTO	→ 159
switch_on_delay	Einschaltverzögerung	85	FLOAT	4	Static	x	AUTO	→ 159
switch_on_value	Einschaltpunkt	84	FLOAT	4	Static	x	AUTO	→ 158
operating_mode_ro	Betriebsart	95	ENUM16	2	Static	x	OOS	→ 116
table_number	Tabellen Nummer	68	UINT8	1	Static	x	OOS	→ 146
level_semiautomatic	Füllstand	75	FLOAT	4	Dynamic			→ 147
assign_status	Zuordnung Status	91	ENUM16	2	Static	x	AUTO	→ 156
locking_status	Status Verriegelung	99	BIT_ENUM16	2	Dynamic			→ 129
decimal_places_menu	Nachkommastellen Menü	93	ENUM16	2	Static	x	AUTO	→ 166
distance_unit_ro	Längeneinheit	92	ENUM16	2	Static	x	OOS	→ 116

9.6.3 Display Transducer Block

Name	Label	Index	Data type	Größe (Bytes)	Storage Class	Schreibzugriff	MODE_BLK	Beschreibung
access_status_display	Zugriffsrechte Anzeige	51	ENUM16	2	Static			→ 130
display_damping	Dämpfung Anzeige	65	FLOAT	4	Static	x	AUTO	→ 165
display_interval	Intervall Anzeige	64	FLOAT	4	Static	x	AUTO	→ 165
header	Kopfzeile	66	ENUM16	2	Static	x	AUTO	→ 165
format_display	Format Anzeige	55	ENUM16	2	Static	x	AUTO	→ 162
number_format	Zahlenformat	69	ENUM16	2	Static	x	AUTO	→ 166
display_separator	Trennzeichen	68	ENUM16	2	Static	x	AUTO	→ 166
language	Language	54	ENUM16	2	Static	x	AUTO	→ 162
contrast_display	Kontrast Anzeige	71	FLOAT	4	Static	x	AUTO	→ 167
header_text	Kopfzeilentext	67	STRING		Static	x	AUTO	→ 166
access_code_for_display	Freigabecode eingeben	52	UINT16	2	Static	x	AUTO	→ 130
configuration_management	Konfigurationsdaten verwalten	75	ENUM16	2	Static	x	AUTO	→ 168
decimal_places_1	1. Nachkommastellen	57	ENUM16	2	Static	x	AUTO	→ 164
decimal_places_2	2. Nachkommastellen	59	ENUM16	2	Static	x	AUTO	→ 164
decimal_places_3	3. Nachkommastellen	61	ENUM16	2	Static	x	AUTO	→ 164
decimal_places_4	4. Nachkommastellen	63	ENUM16	2	Static	x	AUTO	→ 164
last_backup	Letzte Datensicherung	74	STRING		Static	x	AUTO	→ 168
value_1_display	1. Anzeigewert	56	ENUM16	2	Static	x	AUTO	→ 164
value_2_display	2. Anzeigewert	58	ENUM16	2	Static	x	AUTO	→ 164
value_3_display	3. Anzeigewert	60	ENUM16	2	Static	x	AUTO	→ 164
value_4_display	4. Anzeigewert	62	ENUM16	2	Static	x	AUTO	→ 164
locking_status_display	Status Verriegelung	50	ENUM16	2	Static			→ 129
define_access_code	Freigabecode definieren	53	UINT16	2	Static	x	AUTO	→ 171
comparison_result	Ergebnis Vergleich	76	ENUM16	2	Static	x	AUTO	→ 169
decimal_places_menu	Nachkommastellen Menü	70	ENUM16	2	Static	x	AUTO	→ 166
operating_time	Betriebszeit	73	STRING		Dynamic			→ 168

Name	Label	Index	Data type	Größe (Bytes)	Storage Class	Schreibzugriff	MODE_BLK	Beschreibung
operating_mode_ro	Betriebsart	83	ENUM16	2	Static	x	OOS	→ 116
locking_status	Status Verriegelung	85	BIT_ENUM16	2	Dynamic			→ 129

9.6.4 Diagnostic Transducer Block

Name	Label	Index	Data type	Größe (Bytes)	Storage Class	Schreibzugriff	MODE_BLK	Beschreibung
operating_time	Betriebszeit	55	STRING		Dynamic			→ 168
diagnostics_1	Diagnose	56	UINT32	4	Static			→ 176
diagnostics_2	Diagnose 2	58	UINT32	4	Static			→ 176
diagnostics_3	Diagnose 3	60	UINT32	4	Static			→ 176
diagnostics_4	Diagnose 4	62	UINT32	4	Static			→ 176
diagnostics_5	Diagnose 5	64	UINT32	4	Static			→ 176
operating_time_from_restart	Betriebszeit ab Neustart	54	STRING		Dynamic			→ 175
launch_signal	Einkopplungssignal	81	ENUM16	2	Dynamic			→ 194
start_device_check	Start Gerätetest	77	ENUM16	2	Static	x	AUTO	→ 193
interface_signal	Trennschichtsignal	82	ENUM16	2	Dynamic			→ 194
level_signal	Füllstandsignal	80	ENUM16	2	Dynamic			→ 194
simulation_device_alarm	Simulation Gerätealarm	75	ENUM16	2	Static	x	OOS	→ 192
filter_options	Filteroptionen	66	ENUM8	1	Static	x	AUTO	→ 177
previous_diagnostics	Letzte Diagnose	52	UINT32	4	Static			→ 174
actual_diagnostics	Aktuelle Diagnose	50	UINT32	4	Static			→ 174
assign_sim_meas	Zuordnung Prozessgröße	71	ENUM16	2	Static	x	OOS	→ 191
sim_value_process_variable	Wert Prozessgröße	72	FLOAT	4	Static	x	OOS	→ 191
switch_output_simulation	Simulation Schaltausgang	73	ENUM16	2	Static	x	OOS	→ 191
sim_switch_status	Schaltzustand	74	ENUM16	2	Static	x	OOS	→ 192
result_device_check	Ergebnis Gerätetest	78	ENUM16	2	Dynamic			→ 193
last_check_time	Letzter Test	79	STRING		Dynamic			→ 193
linearization_type	Linearisierungsart	84	ENUM16	2	Static	x	OOS	→ 141
unit_after_linearization_ro	Einheit nach Linearisierung	85	STRING		Static	x	AUTO	→ 142
decimal_places_menu	Nachkommastellen Menü	88	ENUM16	2	Static	x	AUTO	→ 166
operating_mode_ro	Betriebsart	91	ENUM16	2	Static	x	OOS	→ 116
assign_channel_1	Zuordnung 1. Kanal	92	ENUM16	2	Static	x	AUTO	→ 185
assign_channel_2	Zuordnung 2. Kanal	93	ENUM16	2	Static	x	AUTO	→ 185
assign_channel_3	Zuordnung 3. Kanal	94	ENUM16	2	Static	x	AUTO	→ 185
assign_channel_4	Zuordnung 4. Kanal	95	ENUM16	2	Static	x	AUTO	→ 185
clear_logging_data	Datenspeicher löschen	97	ENUM16	2	Static	x	AUTO	→ 186
logging_interval	Speicherintervall	96	FLOAT	4	Static	x	AUTO	→ 186
display_filter_options	Filteroptionen	99	ENUM8	1	Static	x	AUTO	→ 177
locking_status	Status Verriegelung	108	BIT_ENUM16	2	Dynamic			→ 129
distance_unit_ro	Längeneinheit	89	ENUM16	2	Static	x	OOS	→ 116

9.6.5 Expert Configuration Transducer Block



Die Parameter des **Expert Configuration Transducer Block** sind beschrieben im Dokument GP01015F: "Levelflex FMP5x - Beschreibung der Geräteparameter - FOUNDATION Fieldbus"

Name	Label	Index	Data type	Größe (Bytes)	Storage Class	Schreibzugriff	MODE_BLK
acknowledge_alarm	Rücksetzen Selbsthalt	81	ENUM16	2	Static	x	AUTO
integration_time	Integrationszeit	67	FLOAT	4	Static	x	OOS
result_self_check	Ergebnis Selbsttest	77	ENUM16	2	Dynamic		
start_self_check	Starte Selbsttest	76	ENUM16	2	Static	x	AUTO
broken_probe_detection	Sondenbrucherkennung	75	ENUM16	2	Static	x	AUTO
gpc_mode	GPK-Modus	68	ENUM16	2	Static	x	OOS
reference_echo_threshold	Referenzecho-Schwelle	73	FLOAT	4	Static	x	OOS
const_gpc_factor	Konst. GPK Faktor	74	FLOAT	4	Static	x	OOS
build_up_ratio	Ansatzerk. Verh.	90	FLOAT	4	Dynamic		
build_up_threshold	Ansatzerk. Schw.	91	FLOAT	4	Static	x	AUTO
delay_time_echo_lost	Verzögerung Echoverlust	78	FLOAT	4	Static	x	AUTO
empty_capacity	Leerkapazität	92	FLOAT	4	Static	x	AUTO
external_pressure_selector	Externer Druckeingang	69	ENUM16	2	Static	x	OOS
measured_capacity	Gemessene Kapazität	89	FLOAT	4	Dynamic		
gas_phase_compens_factor	Gasphasen Kompensationsfaktor	70	FLOT	4	Static	x	OOS
in_safety_distance	In Sicherheitsdistanz	80	ENUM16	2	Static	x	OOS
ratio_amplitude_interface_level	Amplitudenverhältnis Trennsch./ Füllstand	86	FLOAT	4	Static	x	OOS
interface_criterion	Trennschicht Kriterium	87	FLOAT	4	Dynamic		
control_measurement	Messung	106	ENUM16	2	Static	x	AUTO
control_measurement	Steuerung Messung	105	ENUM16	2	Static	x	AUTO
filter_dead_time	Totzeit	66	FLOAT	4	Static	x	OOS
present_reference_distance	Aktuelle Referenzdistanz	72	FLOAT	4	Dynamic		
history_reset	Historie rückgesetzt	83	ENUM16	2	Static	x	OOS
safety_distance	Sicherheitsdistanz	79	FLOAT	4	Static	x	OOS
history_learning_control	Historie lernen	85	ENUM16	2	Static	x	AUTO
history_learning_control	Steuerung Historie Lernen	84	ENUM16	2	Static	x	AUTO
sensor_module	Sensormodul	107	ENUM16	2	Static		
evaluation_mode	Auswertemodus	82	ENUM16	2	Static	x	OOS
thin_interface	Dünne Trennschicht	88	ENUM16	2	Static	x	OOS
calculated_dc_value	Berechneter DK-Wert	59	FLOAT	4	Dynamic	x	AUTO
dc_value_expert	DK-Wert	55	FLOAT	4	Static	x	OOS
distance_offset	Distanz-Offset	60	FLOAT	4	Static	x	OOS
level_limit_mode	Füllstandbegrenzung	62	ENUM16	2	Static	x	OOS
level_high_limit	Obere Grenze	63	FLOAT	4	Static	x	OOS
level_low_limit	Untere Grenze	64	FLOAT	4	Static	x	OOS
output_mode	Ausgabemodus	65	ENUM16	2	Static	x	OOS
level_external_input_1	Füllstand externer Eingang 1	93	ENUM16	2	Static	x	AUTO

Name	Label	Index	Data type	Größe (Bytes)	Storage Class	Schreibzugriff	MODE_BLK
level_external_input_2	Füllstand externer Eingang 2	96	ENUM16	2	Static	x	AUTO
function_input_1_level	Funktion Eingang 1 Füllstand	94	ENUM16	2	Static	x	AUTO
function_input_2_level	Funktion Eingang 2 Füllstand	97	ENUM16	2	Static	x	AUTO
fixed_value_inp_1	Vorgabewert Eingang 1	95	FLOAT	4	Static	x	AUTO
fixed_value_inp_2	Vorgabewert Eingang 2	98	FLOAT	4	Static	x	AUTO
interface_external_input_1	Trennschicht externer Eingang 1	99	ENUM16	2	Static	x	OOS
interface_external_input_2	Trennschicht externer Eingang 2	102	ENUM16	2	Static	x	OOS
function_input_1_interface	Funktion Eingang 1 Trennschicht	100	ENUM16	2	Static	x	OOS
function_input_2_interface	Funktion Eingang 2 Trennschicht	103	ENUM16	2	Static	x	OOS
fixed_value_input_1_interface	Vorgabewert Eingang 1 Trennschicht	101	FLOAT	4	Static	x	OOS
fixed_value_input_2_interface	Vorgabewert Eingang 2 Trennschicht	104	FLOAT	4	Static	x	OOS
distance_unit_ro	Längeneinheit	53	ENUM16	2	Static	x	OOS
level_unit_ro	Füllstandeinheit	61	ENUM16	2	Static	x	OOS
operating_mode_ro	Betriebsart	54	ENUM16	2	Static	x	OOS
enter_access_code	Freigabecode eingeben	52	UINT16	2	Static	x	AUTO
locking_status	Status Verriegelung	50	BIT_ENUM16	2	Dynamic		
access_status_tooling	Zugriffsrechte Bedienssoftware	51	ENUM16	2	Static		
reference_distance	Referenzdistanz	71	FLOAT	4	Static	x	OOS
sw_option_active_overview	SW Optionsübersicht	110	BIT_ENUM32	4	Static		
decimal_places_menu	Nachkommastellen Menü	109	ENUM16	2	Static	x	AUTO
fieldbus_type	Fieldbus Type	111	ENUM8	1	Static		
interface_property_ro	Trennschicht Eigenschaft	108	ENUM16	2	Static	x	OOS
medium_type_ro	Medium type	112	ENUM16	2	Static	x	OOS
eop_level_evaluation_ro	EOP-Füllstand-Auswertung	113	ENUM16	2	Static	x	OOS
sensor_type_ro	Sensortyp	114	ENUM16	2	Static	x	OOS
calculated_dc_status_en	Status	58	ENUM8	1	Dynamic		

9.6.6 Expert Information Transducer Block



Die Parameter des **Expert Information Transducer Block** sind beschrieben im Dokument GP01015F: "Levelflex FMP5x - Beschreibung der Geräteparameter - FOUNDATION Fieldbus"

Name	Label	Index	Data type	Größe (Bytes)	Storage Class	Schreibzugriff	MODE_BLK
abs_echo_amp_val	Absolute Echoamplitude	51	FLOAT	4	Dynamic		
abs_eop_amp_val	Absolute EOP-Amplitude	55	FLOAT	4	Dynamic		
absolute_interface_amplitude	Absolute Trennschichtamplitude	58	FLOAT	4	Dynamic		
application_parameter	Applikationsparameter	74	ENUM16	2	Dynamic		
electronic_temp_value	Elektroniktemperatur	66	FLOAT	4	Dynamic		
eop_shift_value	EOP-Verschiebung	69	FLOAT	4	Dynamic		
found_echoes	Gefundene Echos	71	ENUM16	2	Dynamic		
max_electr_temp	Max. Elektroniktemperatur	73	FLOAT	4	Dynamic	x	AUTO

Name	Label	Index	Data type	Größe (Bytes)	Storage Class	Schreibzugriff	MODE_BLK
time_max_electr_temp	Zeit max. Elektroniktemperatur	75	STRING		Dynamic		
measurement_frequency	Messfrequenz	76	FLOAT	4	Dynamic		
min_electr_temp	Min. Elektroniktemperatur	77	FLOAT	4	Dynamic	x	AUTO
time_min_electr_temp	Zeit min. Elektroniktemperatur	78	STRING		Dynamic		
rel_echo_amp_val	Relative Echoamplitude	53	FLOAT	4	Dynamic		
relative_interface_amplitude	Relative Trennschichtamplitude	60	FLOAT	4	Dynamic		
reset_min_max_temp	Rücksetzen min./max. Temp.	79	ENUM16	2	Static	x	AUTO
noise_signal_val	Grundrauschen	63	FLOAT	4	Dynamic		
used_calculation	Verwendete Berechnung	80	ENUM16	2	Dynamic		
tank_trace_state	Status Tanktrace	81	ENUM16	2	Dynamic		
max_draining_speed	Max. Entleergeschwindigkeit	82	FLOAT	4	Dynamic	x	AUTO
max_filling_speed	Max. Befüllgeschwindigkeit	83	FLOAT	4	Dynamic	x	AUTO
time_max_level	Zeit max. Füllstand	84	STRING		Dynamic		
max_level_value	Max. Füllstand	85	FLOAT	4	Dynamic	x	AUTO
time_min_level	Zeit min. Füllstand	86	STRING		Dynamic		
min_level_value	Min. Füllstand	87	FLOAT	4	Dynamic	x	AUTO
reset_min_max	Min./Max. rücksetzen	94	ENUM16	2	Static	x	AUTO
interf_max_drain_speed	TRS max. Entleergeschwindigkeit	88	FLOAT	4	Dynamic	x	AUTO
interf_max_fill_speed	TRS max. Befüllgeschwindigkeit	89	FLOAT	4	Dynamic	x	AUTO
time_max_interface	Zeit max. Trennschicht	90	STRING		Dynamic		
max_interface_value	Max. Trennschicht	91	FLOAT	4	Dynamic	x	AUTO
time_min_interface	Zeit min. Trennschicht	92	STRING		Dynamic		
min_interface_value	Min. Trennschicht	93	FLOAT	4	Dynamic	x	AUTO
application_parameter	Applikationsparameter	95	ENUM16	2	Dynamic		
operating_mode_ro	Betriebsart	108	ENUM16	2	Static	x	OOS
temperature_unit	Temperatureinheit	72	ENUM16	2	Static	x	AUTO
activate_sw_option	SW-Option aktivieren	110	UINT32	4	Static	x	AUTO
target_echo_status	Status	56	ENUM8	1	Dynamic		
iface_target_echo_status	Status	61	ENUM8	1	Dynamic		
signal_noise_status	Status	64	ENUM8	1	Dynamic		
sens_temp_status	Status	67	ENUM8	1	Dynamic		
eop_shift_status	Status	70	ENUM8	1	Dynamic		
terminal_voltage_1	Klemmenspannung 1	97	FLOAT	4	Dynamic		
calculated_dc_value	Berechneter DK-Wert	100	FLOAT	4	Dynamic	x	AUTO
upper_interface_thickness	Obere Trennschichtdicke	103	FLOAT	4	Dynamic		
debug_value	Debug Wert	106	FLOAT	4	Dynamic	x	AUTO
sw_option_active_overview	SW Optionsübersicht	111	BIT_ENUM32	4	Static		
locking_status	Status Verriegelung	113	BIT_ENUM16	2	Dynamic		
decimal_places_menu_ro	Nachkommastellen Menü	109	ENUM16	2	Static	x	AUTO
linearization_type	Linearisierungsart	104	ENUM16	2	Static	x	OOS
eop_level_evaluation	EOP-Füllstand-Auswertung	112	ENUM16	2	Static	x	OOS
access_status_tooling	Zugriffsrechte Bedienssoftware	114	ENUM16	2	Static		

Name	Label	Index	Data type	Größe (Bytes)	Storage Class	Schreibzugriff	MODE_BLK
calculated_dc_status	Status	99	UINT8	1	Dynamic		
status_up_iface_thickness	Customized upper phase thickness status	102	UINT8	1	Dynamic		
debug_status		107	UINT8	1	Dynamic	x	AUTO

9.6.7 Service Sensor Transducer Block

Die Parameter des **Service Sensor** Transducer Blocks können nur durch autorisierte Service-Mitarbeiter von Endress+Hauser bedient werden.

9.6.8 Service Information Transducer Block

Die Parameter des **Service Information** Transducer Blocks können nur durch autorisierte Service-Mitarbeiter von Endress+Hauser bedient werden.

9.6.9 Data Transfer Transducer Block

 Die Parameter des **Data Transfer Transducer Block** sind beschrieben im Dokument GP01015F: "Levelflex FMP5x - Beschreibung der Geräteparameter - FOUNDATION Fieldbus"

Name	Label	Index	Data type	Größe (Bytes)	Storage Class	Schreibzugriff	MODE_BLK
used_calculation	Verwendete Berechnung	87	ENUM16	2	Dynamic		
bdt_cfg_rdwr_ctrl		101	UINT16	2	Static	x	AUTO
bdt_transferred_ctrl		102	BYTEARRAY		Static	x	AUTO
bdt_data_trans		103	BYTEARRAY		Static	x	AUTO
bdt_prepare		99	BYTEARRAY		Static	x	AUTO
bdt_status		100	BYTEARRAY		Static		
sw_option_active_overview	SW Optionsübersicht	98	BIT_ENUM32	4	Static		
digits_at_0_mVdB		90	FLOAT	4	Dynamic	x	AUTO
digits_per_mVdB		91	FLOAT	4	Dynamic	x	AUTO
actual_diagnostics	Aktuelle Diagnose	97	UINT32	4	Static		
electric_probe_length	Elektrische Sondenlänge	92	FLOAT	4	Dynamic		
empty_calibration_ro	Abgleich Leer	93	FLOAT	4	Static	x	OOS
full_calibration_ro	Abgleich Voll	94	FLOAT	4	Static	x	OOS
distance_unit_ro	Längeneinheit	95	ENUM16	2	Static	x	OOS
operating_mode_ro	Betriebsart	88	ENUM16	2	Static	x	OOS
present_probe_length_ro	Aktuelle Sondenlänge	89	FLOAT	4	Dynamic	x	AUTO
trend_operation_hours		104	UINT32	4	Static		
trend_package_size		105	UINT8	1	Static	x	AUTO
trend_storage_time	Speicherzeitpunkt	106	UINT32	4	Static		
trend_sup_pack_size		107	UINT8	1	Static		
gpc_mode_ro	GPK-Modus	109	ENUM16	2	Static	x	OOS
eop_level_evaluation_ro	EOP-Füllstand-Auswertung	110	ENUM16	2	Static	x	OOS
temperature_unit_ro	Temperatureinheit	111	ENUM16	2	Static	x	OOS
max_trend_entries		108	UINT16	2	Static		

Name	Label	Index	Data type	Größe (Bytes)	Storage Class	Schreibzu- griff	MODE_BLK
line_mapping_point_number	Line mapping point number	126	UINT16	2	Static	x	AUTO
line_mapping_array_x	Line mapping array X	127	FLOAT	4	Static	x	AUTO
line_mapping_array_y	Line mapping array Y	128	FLOAT	4	Static	x	AUTO
mapping_end_point_ro	Ende Ausblendung	125	FLOAT	4	Static	x	AUTO
mapping_start_point	Start Ausblendung	124	FLOAT	4	Static	x	AUTO
function_block_table		143	UINT32	4	Static		
custom_empty_value		112	FLOAT	4	Static		
custom_full_value		113	FLOAT	4	Static		
customized	Kundenspezifisch	121	UINT8	1	Static		
reset_ordered_configuration	Bestellkonfiguration löschen	122	ENUM16	2	Static	x	AUTO
empty_scale		114	FLOAT	4	Static	x	AUTO
eop_map_point_number		116	UINT16	2	Static	x	AUTO
factory_data_valid		123	UINT8	1	Static		
fieldbus_type	Fieldbus Type	144	ENUM8	1	Static		
full_scale		115	FLOAT	4	Static	x	AUTO
init_map_point_number		117	UINT16	2	Static	x	AUTO
max_not_assoc_track		118	UINT16	2	Static	x	AUTO
ref_max_dist	Referenz max. Distanz	119	FLOAT	4	Static	x	AUTO
ref_min_dist	Referenz min. Distanz	120	FLOAT	4	Static	x	AUTO
line_mapping_accuracy	Line mapping accuracy	130	FLOAT	4	Static	x	AUTO
mapping_curve_left_margin	Mapping curve left margin	131	FLOAT	4	Static	x	AUTO
device_calib_changed		133	ENUM16	2	Static	x	AUTO
echo_thresh_attenuat_const_ee	Schwellendämpfung	134	FLOAT	4	Dynamic	x	AUTO
echo_threshold_far_ee		135	FLOAT	4	Static	x	AUTO
echo_thresh_inactive_len		137	FLOAT	4	Static	x	AUTO
echo_threshold_near_ee		136	FLOAT	4	Static	x	AUTO
present_probe_length_ee		138	FLOAT	4	Static	x	AUTO
reset_appl_para_chg_flags		139	ENUM16	2	Static	x	AUTO
reset_dyn_persistent		140	ENUM16	2	Static	x	AUTO
locking_status	Status Verriegelung	142	BIT_ENUM16	2	Dynamic		
decimal_places_menu	Nachkommastellen Menü	96	ENUM16	2	Static	x	AUTO
access_status_tooling	Zugriffsrechte Bediensoftware	141	ENUM16	2	Static		
level_linearized	Füllstand linearisiert	147	FLOAT	4	Dynamic		
bdt_transferred_ctrl		197	UINT8	1	Static	x	AUTO
bdt_cfg_rdwr_ctrl		196	UINT16	2	Static	x	AUTO

9.7 Methoden

Die FOUNDATION Fieldbus-Spezifikation sieht den Einsatz sogenannter Methoden zur Vereinfachung der Gerätebedienung vor. Eine Methode ist eine Abfolge interaktiver Schritte, die der Reihe nach auszuführen sind, um bestimmte Gerätefunktionen zu parametrieren.

Für die Geräte stehen folgende Methoden zur Verfügung:

- **Restart**

Diese Methode befindet sich im Resource-Block und bewirkt eine Einstellung des Parameters **Gerät Rücksetzen**. Dadurch werden die Geräteparameter auf einen bestimmten Zustand zurück gesetzt.

- **ENP Restart**

Diese Methode befindet sich im Resource-Block und ermöglicht eine Änderung der Parameter des elektronischen Typenschildes (**Electronic Name Plate**).

- **Setup**

Dies Methode befindet sich im SETUP-Transducer-Block und dient zur grundlegenden Parametrierung der Messung (Maßeinheiten, Tank- bzw. Behältertyp, Medium, Leer- und Vollabgleich).

- **Linearisation**

Diese Methode befindet sich im ADV_SETUP-Transducer-Block und ermöglicht die Verwaltung der Linearisierungstabelle zur Umrechnung des gemessenen Füllstands in ein Volumen, eine Masse oder einen Durchfluss.

- **Self Check**

Diese Methode befindet sich im EXPERT_CONFIG-Transducer-Block und dient zur Durchführung eines Selbsttest des Geräts.

10 Inbetriebnahme über Wizard

In FieldCare und DeviceCare steht ein Wizard zur Verfügung, der durch die Erstinbetriebnahme führt.

1. Das Gerät mit FieldCare bzw. DeviceCare verbinden.
2. Das Gerät in FieldCare bzw. Device Care öffnen.
 - ↳ Das Dashboard (die Homepage)des Geräts wird angezeigt:

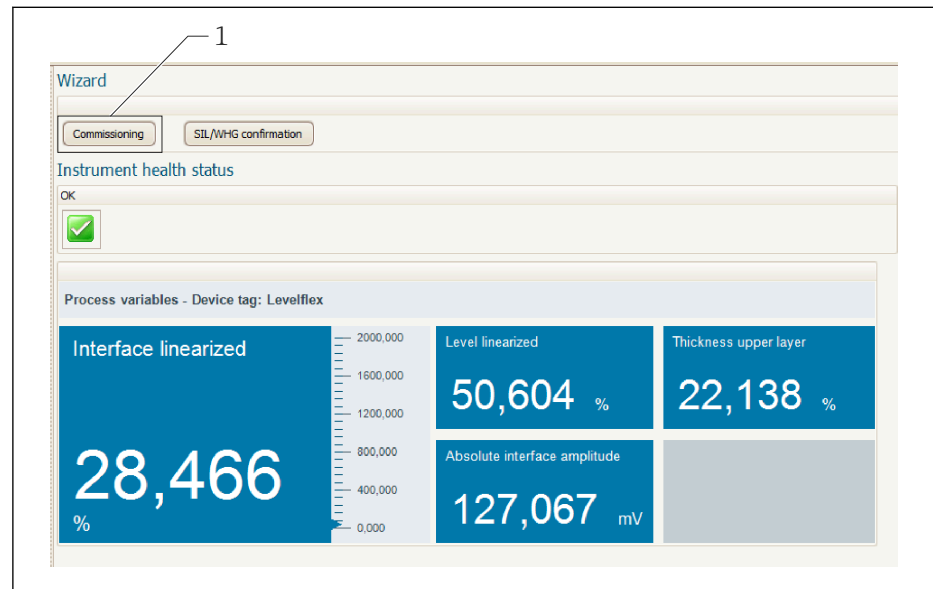



1 Button "Inbetriebnahme" ("Commissioning") zum Aufruf des Wizards

3. Auf "Inbetriebnahme" ("Commissioning") klicken, um den Wizard aufzurufen.
 4. In jedem Parameter den passenden Wert eingeben oder die passende Option wählen. Diese Werte werden unmittelbar ins Gerät geschrieben.
 5. Auf "Weiter" klicken, um zur nächsten Seite zu gelangen.
 6. Wenn alle Seiten ausgefüllt sind: Auf "Sequenzende" klicken, um den Wizard zu schließen.
- i** Wenn der Wizard abgebrochen wird, bevor alle erforderlichen Parameter eingestellt wurden, befindet sich das Gerät möglicherweise in einem undefinierten Zustand. In diesem Fall empfiehlt es sich, das Gerät auf Werkseinstellungen zurückzusetzen.

11 Inbetriebnahme über Bedienmenü

11.1 Installations- und Funktionskontrolle

Vor Inbetriebnahme der Messstelle prüfen, ob die Montage- und Anschlusskontrolle durchgeführt wurde.

-  Montagekontrolle
-  Anschlusskontrolle

11.2 Bediensprache einstellen

Werkseinstellung: Englisch oder bestellte Landessprache

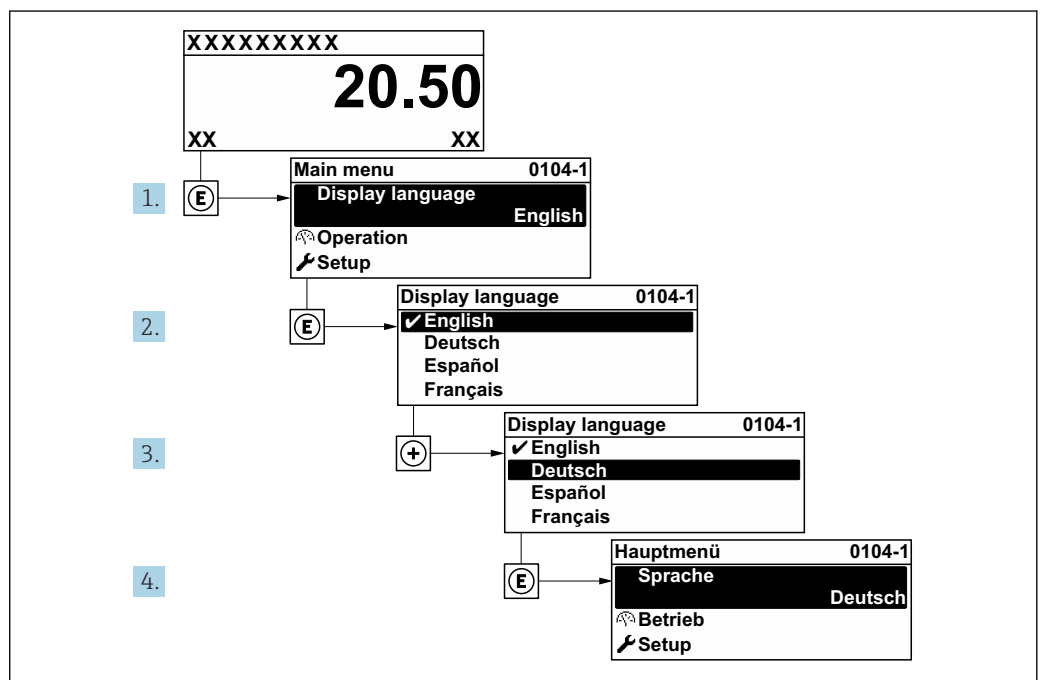

A0029420

 20 Am Beispiel der Vor-Ort-Anzeige

11.3 Trennschichtmessung konfigurieren

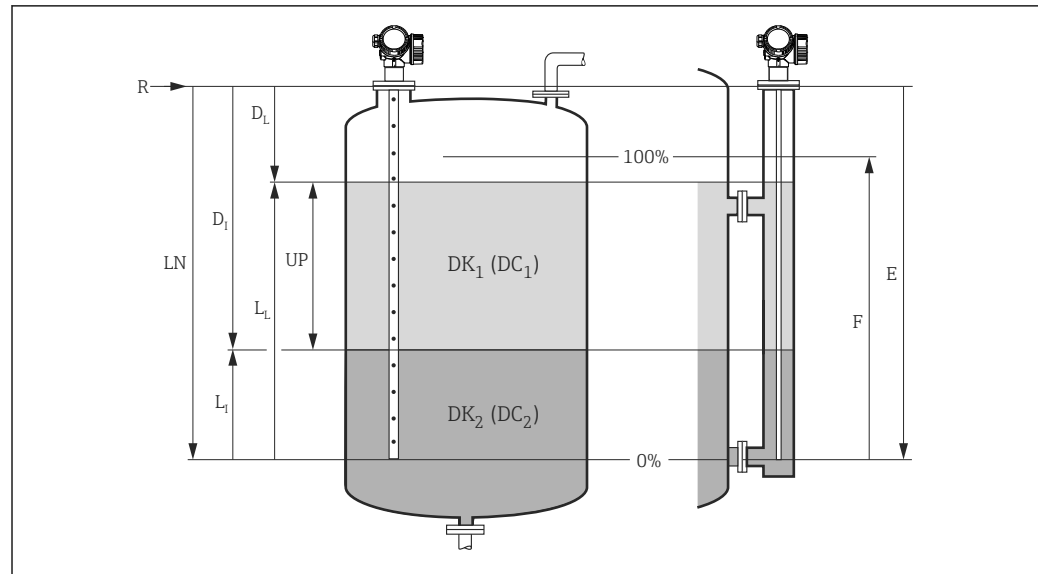

A0011177

21 Konfigurationsparameter für Trennschichtmessung

- LN* Sondenlänge
R Referenzpunkt der Messung
DI Trennschichtdistanz (Abstand Flansch bis unteres Medium)
LI Trennschicht
DL Distanz
LL Füllstand
UP Dicke oberes Medium
E Abgleich Leer (= Nullpunkt)
F Abgleich Voll (= Spanne)

1. Navigieren zu: Setup → Messstellenbezeichnung
↳ Messstellenbezeichnung eingeben.
2. Navigieren zu: Setup → Betriebsart
↳ Option **Trennschicht + Kapazitiv** wählen.
3. Navigieren zu: Setup → Längeneinheit
↳ Längeneinheit wählen.
4. Navigieren zu: Setup → Tanktyp
↳ Tanktyp wählen.
5. Für Parameter **Tanktyp** = Bypass/Schwallrohr:
Navigieren zu: Setup → Rohrdurchmesser
↳ Durchmesser des Bypasses oder Schwallrohrs angeben.
6. Navigieren zu: Setup → DK-Wert
↳ Relative Dielektrizitätskonstante (ϵ_r) des oberen Mediums angeben.
7. Navigieren zu: Setup → Abgleich Leer
↳ Leerdistanz E angeben (Distanz vom Referenzpunkt R zur 0%-Marke).
8. Navigieren zu: Setup → Abgleich Voll
↳ Volldistanz F angeben (Distanz von der 0%- zur 100%-Marke).
9. Navigieren zu: Setup → Füllstand
↳ Anzeige des gemessenen Füllstands L_L .
10. Navigieren zu: Setup → Trennschicht
↳ Anzeige der Trennschichthöhe L_I .

11. Navigieren zu: Setup → Distanz
 - ↳ Anzeige der Distanz D_L zwischen Referenzpunkt R und Füllstand L_L .
12. Navigieren zu: Setup → Trennschichtdistanz
 - ↳ Anzeige der Distanz D_I zwischen Referenzpunkt R und Trennschicht L_I .
13. Navigieren zu: Setup → Signalqualität
 - ↳ Anzeige der Signalqualität des ausgewerteten Füllstandechos.
14. Bei Bedienung über Vor-Ort-Anzeige:

Navigieren zu: Setup → Ausblendung → Bestätigung Distanz

 - ↳ Sicherstellen, dass der Tank vollständig entleert ist. Dann Option Tank leer wählen.
15. Bei Bedienung über Bedientool (z.B. FieldCare):

Navigieren zu: Setup → Bestätigung Distanz

 - ↳ Sicherstellen, dass der Tank vollständig entleert ist. Dann Option Tank leer wählen.

HINWEIS

Fehlmessung durch falsche Dielektrizitätszahl des unteren Mediums

- ▶ Falls bei **Betriebsart = Trennschicht + Kapazitiv** das untere Medium nicht Wasser ist, dann muss die Dielektrizitätszahl (DK-Wert) dieses unteren Mediums angegeben werden. Navigation: Setup → Erweitertes Setup → Trennschicht → DK Wert untere Phase

HINWEIS

Fehlmessung durch falsche Leerkapazität

- ▶ Bei Stab- und Seilsonden im Bypass ist für **Betriebsart = Trennschicht + Kapazitiv** eine korrekte Messung erst möglich, nachdem die Leerkapazität bestimmt wurde. Setzen Sie dazu nach Einbau der Sonde bei vollständig entleertem Tank **Bestätigung Distanz = Tank leer**. Nur in Ausnahmefällen (wenn eine Entleerung des Tanks während der Inbetriebnahme nicht möglich ist) kann bei Stabsonden eine berechnete Leerkapazität in folgenden Parameter eingegeben werden: Experte → Sensor → Trennschicht → Leerkapazität.

-  Bei Koax-Sonden ist die Leerkapazität immer ab Werk abgeglichen.

11.4 Referenzhüllkurve aufnehmen

Nach der Konfiguration der Messung empfiehlt es sich, die aktuelle Hüllkurve als Referenzhüllkurve aufzunehmen. Auf sie kann dann später zu Diagnosezwecken wieder zurückgegriffen werden. Zur Aufnahme der Hüllkurve dient der Parameter **Sicherung Referenzkurve**.

Navigationspfad im Menü

Experte → Diagnose → Hüllkurvendiagnose → Sicherung Referenzkurve

Bedeutung der Optionen

- Nein
Kein Aktion
- Ja
Die aktuelle Hüllkurve wird als Referenzkurve gesichert.

-  Bei Geräten, die mit der Software-Version 01.00.zz ausgeliefert wurden, ist dieses Untermenü nur für die Nutzerrolle "Service" sichtbar.

-  Bevor die Referenzhüllkurve im Hüllkurvendiagramm in FieldCare angezeigt werden kann, muss sie vom Gerät nach FieldCare geladen werden. Dazu dient die FieldCare-Funktion "Referenzkurve laden".



22 Die Funktion "Referenzkurve laden"

11.5 Vor-Ort-Anzeige konfigurieren

11.5.1 Werkseinstellung der Vor-Ort-Anzeige bei Trennschichtmessungen

Parameter	Werkseinstellung bei Geräten mit 1 Stromausgang	Werkseinstellung bei Geräten mit 2 Stromausgängen
Format Anzeige	1 Wert groß	1 Wert groß
1. Anzeigewert	Trennschicht linearisiert	Trennschicht linearisiert
2. Anzeigewert	Füllstand linearisiert	Füllstand linearisiert
3. Anzeigewert	Dicke oberes Medium	Stromausgang 1
4. Anzeigewert	Stromausgang 1	Stromausgang 2

11.5.2 Anpassung der Vor-Ort-Anzeige

Die Vor-Ort-Anzeige kann in folgendem Untermenü angepasst werden:
Setup → Erweitertes Setup → Anzeige

11.6 Konfiguration verwalten

Nach der Inbetriebnahme besteht die Möglichkeit, die aktuelle Gerätekonfiguration zu sichern, auf eine andere Messstelle zu kopieren oder die vorherige Gerätekonfiguration wiederherzustellen. Dies funktioniert mithilfe von Parameter **Konfigurationsdaten verwalten** und seinen Optionen.

Navigationspfad im Menü

Setup → Erweitertes Setup → Datensicherung Anzeigemodul → Konfigurationsdaten verwalten

Bedeutung der Optionen

- **Abbrechen**

Der Parameter wird ohne Aktion verlassen.

- **Sichern**

Die aktuelle Gerätekonfiguration wird vom HistoROM (im Gerät eingebaut) in das Anzeigemodul des Geräts gesichert.

- **Wiederherstellen**

Die letzte Sicherungskopie der Gerät Konfiguration wird aus dem Anzeigemodul in das HistoROM des Geräts zurückgespielt.

- **Duplizieren**

Die Messumformerkonfiguration des Geräts wird mithilfe seines Anzeigemoduls auf ein anderes Gerät übertragen. Folgende, die jeweilige Messstelle kennzeichnenden Daten werden dabei **nicht** übertragen:

Medientyp

- **Vergleichen**

Die im Anzeigemodul gespeicherte Gerätekonfiguration wird mit der aktuellen Gerätekonfiguration des HistoROM verglichen. Das Ergebnis des Vergleichs wird in Parameter **Ergebnis Vergleich** angezeigt.

- **Datensicherung löschen**

Die Sicherungskopie der Gerätekonfiguration wird aus dem Anzeigemodul des Geräts gelöscht.



Während die Aktion durchgeführt wird, ist die Konfiguration via Vor-Ort-Anzeige gesperrt und auf der Anzeige erscheint eine Rückmeldung zum Stand des Vorgangs.



Wird eine vorhandene Sicherungskopie mit der Option **Wiederherstellen** auf einem anderen Gerät als dem Originalgerät wiederhergestellt, können unter Umständen einzelne Gerätefunktionen nicht mehr vorhanden sein. Auch durch einen Reset auf Auslieferungszustand kann der ursprüngliche Zustand in einigen Fällen nicht wiederhergestellt werden.

Um die Konfiguration auf ein anderes Gerät zu übertragen, sollte immer die Option **Duplizieren** verwendet werden.

11.7 Einstellungen schützen vor unerlaubtem Zugriff

Die Einstellungen können auf zwei Arten vor unerlaubtem Zugriff geschützt werden:

- Verriegelung über Parameter (Software-Verriegelung)
- Verriegelung über Schreibschutzschalter (Hardware-Verriegelung)

12 Inbetriebnahme (blockorientierte Bedienung)

12.1 Installations- und Funktionskontrolle

Vor Inbetriebnahme der Messstelle prüfen, ob die Montage- und Anschlusskontrolle durchgeführt wurde.

 Montagekontrolle

 Anschlusskontrolle

12.2 Blockkonfiguration

12.2.1 Vorbereitung

1. Messgerät einschalten.
2. **DEVICE_ID** notieren.
3. Konfigurationsprogramm öffnen.
4. Cff- und Gerätebeschreibungsdateien in das Hostsystem bzw. in das Konfigurationsprogramm laden. Beachten Sie, dass Sie die richtigen Systemdateien verwenden.
5. Gerät über die **DEVICE_ID** identifizieren (siehe Punkt 2). Gewünschte Messstellenbezeichnung über den Parameter **Pd-tag/FF_PD_TAG** dem Gerät zuweisen.

12.2.2 Resource Block parametrieren

1. Resource Block öffnen.
2. Falls erforderlich: Verriegelung der Gerätebedienung aufheben.
3. Falls erforderlich: Blockbezeichnung ändern. Werkeinstellung: RS-xxxxxxxxxxx (RB2)
4. Falls erforderlich: Über den Parameter **Beschreibung des Kennzeichnungs-Tag/TAG_DESC** dem Block eine Beschreibung zuweisen.
5. Falls erforderlich: Weitere Parameter gemäß Anforderung ändern.

12.2.3 Transducer Blöcke parametrieren

Die Messung und das Anzeigemodul werden über die Transducer-Blöcke parametrieren. Die grundsätzliche Vorgehensweise ist bei allen Transducer-Blöcken gleich:

1. Falls erforderlich: Blockbezeichnung ändern.
2. Über Parameter **Blockmodus/MODE_BLK**, Element **TARGET** den Blockmodus auf **OOS** setzen.
3. Gerät entsprechend Messaufgabe parametrieren.
4. Über Parameter **Blockmodus/MODE_BLK**, Element **TARGET** den Blockmodus auf **Auto** setzen.

 Damit das Messgerät einwandfrei arbeitet, muss der Blockmodus auf **Auto** gestellt werden.

12.2.4 Analog Input Blöcke parametrieren

Das Gerät verfügt über 2 Analog Input Blöcke, die wahlweise den verschiedenen Prozessgrößen zugeordnet werden können.

Werkseinstellung	
Analog Input Block	CHANNEL
AI 1	32949: Füllstand linearisiert
AI 2	32856: Distanz

1. Falls erforderlich: Blockbezeichnung ändern.
2. Über den Parameter **Blockmodus/MODE_BLK**, Element **TARGET** den Blockmodus auf **OOS** setzen.
3. Über den Parameter **Kanal/CHANNEL** die Prozessgröße auswählen, die als Eingangswert für den Analog Input Block verwendet werden soll → 51.
4. Über Parameter **Messwandlerskala/XD_SCALE** die gewünschte Einheit und den Block-Eingangsbereich für die Prozessgröße wählen → 69. Beachten Sie dabei, dass die gewählte Einheit zur gewählten Prozessgröße passt. Sollten Prozessgröße und Einheit nicht zusammenpassen, meldet der Parameter **Blockfehler/BLOCK_ERR: Block Configuration Error** und der Blockmodus kann nicht auf **Auto** gesetzt werden.
5. Über den Parameter **Linearisierungstyp/L_TYPE** die Linearisierungsart für die Eingangsgröße wählen (Werkeinstellung: **Direct**). Beachten Sie, dass bei der Linearisierungsart **Direct** die Einstellungen für den Parameter **Messwandlerskala/XD_SCALE** und **Ausgangsskala/OUT_SCALE** gleich sind. Stimmen die Werte und Einheiten nicht überein, meldet der Parameter **Blockfehler/BLOCK_ERR: Block Configuration Error** und der Blockmodus kann nicht auf **Auto** gesetzt werden.
6. Alarm- und kritische Alarmpmeldungen über die Parameter **Ooberer Alarmgrenzwert/ HI_HI_LIM**, **Ooberer Vorwarnalarm-Grenzwert/HI_LIM**, **Unterer Alarmgrenzwert/ LO_LO_LIM** und **Unterer Vorwarnalarm-Grenzwert/LO_LIM** eingeben. Die eingegebenen Grenzwerte müssen innerhalb des für den Parameter **Ausgangsskala/OUT_SCALE** festgelegten Wertebereiches liegen → 69.
7. Über die Parameter **Priorität für oberen Grenzwert-Alarm/HI_HI_PRI**, **Priorität für oberen Vorwarnalarm/HI_PRI**, **Priorität für unteren Grenzwert-Alarm/LO_LO_PRI** und **Priorität für unteren Grenzwert-Vorwarnalarm/LO_PRI** die Alarmprioritäten festlegen. Eine Protokollierung an das Feld-Hostsystem erfolgt nur bei einer Alarmpriorität größer 2.
8. Über den Parameter **Blockmodus/MODE_BLK**, Element **TARGET** den Blockmodus auf **Auto** setzen. Hierfür muss auch der Resource Block auf den Blockmodus **Auto** gesetzt sein.

12.2.5 Weitere Parametrierung

1. Funktions- und Ausgangsblöcke verschalten.
2. Nach Festlegung des aktiven LAS alle Daten und Parameter in das Feldgerät herunterladen.

12.3 Skalierung des Messwerts im AI Block

Wenn im AI Block der Linearisierungstyp **L_TYPE = Indirect** gewählt wurde, kann der Messwert skaliert werden. **XD_SCALE** mit den Elementen **EU_0** und **EU_100** definiert dabei den Eingangsbereich. Dieser wird linear abgebildet auf den Ausgangsbereich, definiert durch **OUT_SCALE** ebenfalls mit den Elementen **EU_0** und **EU_100**.

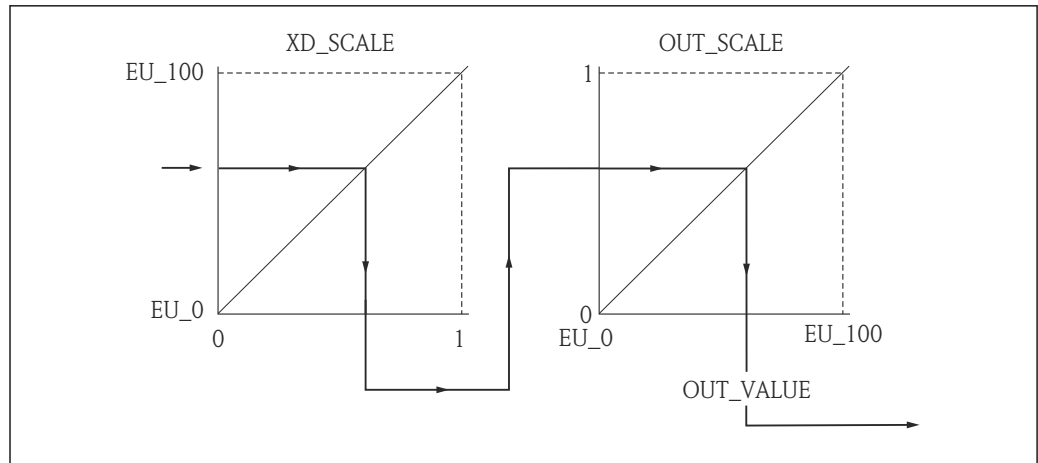

23 Skalierung des Messwerts im AI Block

- i** Wenn Sie im Parameter **L_TYPE** den Modus **Direct** gewählt haben, können Sie die Werte und Einheiten für **XD_SCALE** und **OUT_SCALE** nicht ändern.
- Die Parameter **L_TYPE**, **XD_SCALE** und **OUT_SCALE** können nur im Blockmodus OOS geändert werden.

12.4 Sprache wählen

Schritt	Block	Parameter	Aktion
1	DISPLAY (TRDDISP)	Language (language)	Sprache auswählen ¹⁾ . Auswahl: <ul style="list-style-type: none"> ▪ 32805: Arabisch ▪ 32824: Chinesisch ▪ 32842: Tschechisch ▪ 32881: Niederländisch ▪ 32888: Englisch ▪ 32917: Französisch ▪ 32920: Deutsch ▪ 32945: Italienisch ▪ 32946: Japanisch ▪ 32948: Koreanisch ▪ 33026: Polnisch ▪ 33027: Portugiesisch ▪ 33062: Russisch ▪ 33083: Spanisch ▪ 33103: Thai ▪ 33120: Vietnamesisch ▪ 33155: Indonesisch ▪ 33166: Türkisch

1) Bei der Bestellung wird festgelegt, welche Sprachen das Gerät enthält. Siehe dazu in der Produktstruktur Merkmal 500 "Weitere Bediensprache".

12.5 Trennschichtmessung konfigurieren

- i** Zur Konfiguration der Messung kann auch die Methode **Setup** verwendet werden. Diese wird über den Transducerblock **SETUP (TRDSUP)** aufgerufen.

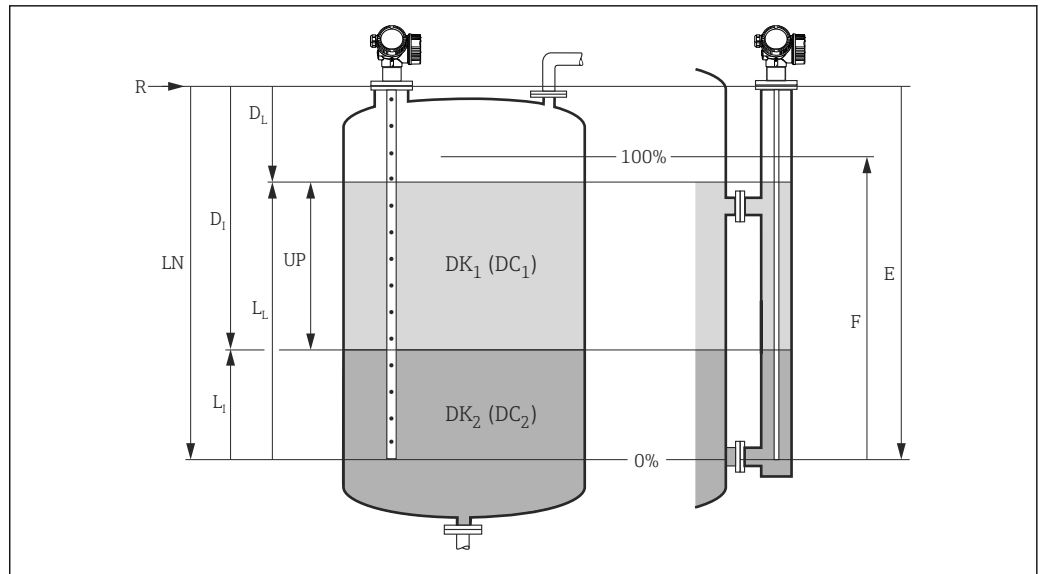

A0011177

24 Konfigurationsparameter für Trennschichtmessung

R = Referenzpunkt der Messung

D₁ = Distanz Trennschicht (Abstand Flansch bis DK₁)

E = Abgleich Leer (= Nullpunkt)

L₁ = Füllstand Trennschicht

F = Abgleich Voll (= Spanne)

D_L = Distanz Füllstand Gesamt

LN = Sondenlänge

L_L = Füllstand Gesamt

UP = Dicke oberes Medium

Schritt	Block	Parameter	Aktion
1	SETUP (TRDSUP)	Betriebsart (operating_mode)	32940: Trennschicht+Kapazitiv wählen.
2	SETUP (TRDSUP)	Längeneinheit (distance_unit)	Längeneinheit wählen. Auswahl: <ul style="list-style-type: none"> ■ 1010: m ■ 1013: mm ■ 1018: in ■ 1019: ft
3	SETUP (TRDSUP)	Tanktyp (tank_type)	Tanktyp wählen. Auswahl: <ul style="list-style-type: none"> ■ 32816: Bypass/Schwallrohr ■ 33288: Metall ■ 33302: Koax ■ 33432: Doppelseil ■ 33433: Doppelstab ■ 33437: Seil metallische Zentrierscheibe ■ 33438: Stab metallische Zentrierscheibe ■ 33441: Nicht metallisch ■ 33444: Installation außerhalb
4	SETUP (TRDSUP)	Rohrdurchmesser (tube_diameter) ¹⁾	Durchmesser des Bypasses oder Schwallrohrs angeben.
5	SETUP (TRDSUP)	DK-Wert (dc_value)	Dielektrizitätskonstante des oberen Mediums angeben.
6	SETUP (TRDSUP)	Abgleich Leer (empty_calibration)	Leerdistanz E angeben (Distanz vom Referenzpunkt R zur 0%-Marke).
7	SETUP (TRDSUP)	Abgleich Voll (full_calibration)	Volldistanz F angeben (Distanz von der 0%- zur 100%-Marke).
8	SETUP (TRDSUP)	Füllstand (level)	Anzeige des gemessenen Füllstands L.
9	SETUP (TRDSUP)	Trennschicht (interface)	Anzeige der Trennschichthöhe L ₁ .

Schritt	Block	Parameter	Aktion
10	SETUP (TRDSUP)	Distanz (filtered_dist_val)	Anzeige der Distanz D zwischen Referenzpunkt R und Füllstand L.
11	SETUP (TRDSUP)	Trennschichtdistanz (interface_distance)	Anzeige der Distanz D _I zwischen Referenzpunkt R und Trennschicht L _I .
12	SETUP (TRDSUP)	Signalqualität (signal_quality)	Anzeige der Signalqualität des ausgewerteten Füllstandechos.
13	SETUP (TRDSUP)	Bestätigung Distanz (confirm_distance)	Sicherstellen, dass der Behälter vollständig entleert ist. Dann die Option 33100: Tank leer wählen.

1) nur vorhanden für beschichtete Sonden und "Tanktyp" = "Bypass/Schwallrohr"

HINWEIS

Fehlmessung durch falsche Dielektrizitätszahl des unteren Mediums

► Falls bei der Betriebsart **32940: Trennschicht+Kapazitiv** das untere Medium nicht Wasser ist, dann muss die Dielektrizitätszahl (DK-Wert) dieses unteren Mediums angegeben werden. Block: **ADV_SETUP (TRDASUP)**; Parameter: **DK Wert untere Phase (dc_value_lower_medium)**.

HINWEIS

Fehlmessung durch falsche Leerkapazität

► Bei Stab- und Seilsonden im Bypass ist in der Betriebsart **32940: Trennschicht+Kapazitiv** eine korrekte Messung erst möglich, nachdem die Leerkapazität bestimmt wurde. Wählen Sie dazu nach Einbau der Sonde bei vollständig entleertem Tank im Parameter "Bestätigung Distanz" die Option "Tank leer" (Schritt 13 in obiger Tabelle). Nur in Ausnahmefällen (wenn eine Entleerung des Tanks während der Inbetriebnahme nicht möglich ist) kann bei Stabsonden eine berechnete Leerkapazität eingegeben werden. Block: **EXPERT_CONFIG (TRDEXP)**; Parameter: **Leerkapazität (empty_capacity)**.

 Bei Koax-Sonden ist die Leerkapazität immer ab Werk abgeglichen.

12.6 Vor-Ort-Anzeige konfigurieren

12.6.1 Werkseinstellung der Vor-Ort-Anzeige bei Trennschichtmessungen

Parameter	Werkseinstellung bei Geräten mit 1 Stromausgang	Werkseinstellung bei Geräten mit 2 Stromausgängen
Format Anzeige	1 Wert groß	1 Wert groß
1. Anzeigewert	Trennschicht	Trennschicht
2. Anzeigewert	Füllstand linearisiert	Füllstand linearisiert
3. Anzeigewert	Obere Trennschichtdicke	Stromausgang 1
4. Anzeigewert	Stromausgang 1	Stromausgang 2

 Die Vor-Ort-Anzeige kann im Transducer Block **DISPLAY (TRDDISP)** angepasst werden.

12.7 Konfiguration verwalten

Nach der Inbetriebnahme besteht die Möglichkeit die aktuelle Gerätekonfiguration zu sichern, auf eine andere Messstelle zu kopieren oder die vorherige Gerätekonfiguration wiederherzustellen. Dies funktioniert mithilfe von Parameter **Konfigurationsdaten verwalten** und seinen Optionen.

Navigationspfad im Menü

Setup → Erweitert. Setup → Datensicher.Anz. → Daten verwalten

Blockbedienung

Block: **DISPLAY (TRDDISP)**



Parameter: **Konfigurationsdaten verwalten (configuration_management)**

Funktionen der Parameteroptionen

Optionen	Beschreibung
33097: Sichern	Die aktuelle Gerätekonfiguration wird vom HistoROM in das Anzeigemodul des Geräts gesichert. Die Sicherungskopie umfasst die Messumformerdaten des Geräts.
33057: Wiederherstellen	Die letzte Sicherungskopie der Gerät Konfiguration wird aus dem Anzeigemodul in das HistoROM des Geräts zurückgespielt. Die Sicherungskopie umfasst die Messumformerdaten des Geräts.
33838: Duplizieren	Die Messumformerkonfiguration eines Geräts wird mithilfe des Anzeigemoduls auf ein anderes Gerät übertragen.
265: Vergleichen	Die im Anzeigemodul gespeicherte Gerätekonfiguration wird mit der aktuellen Gerätekonfiguration des HistoROM verglichen.
32848: Datensicherung löschen	Die Sicherungskopie der Gerätekonfiguration wird aus dem Anzeigemodul des Geräts gelöscht.

HistoROM

Ein HistoROM ist ein "nichtflüchtiger" Gerätespeicher in Form eines EEPROM.

-  Während die Aktion durchgeführt wird, ist die Konfiguration via Vor-Ort-Anzeige gesperrt und auf der Anzeige erscheint eine Rückmeldung zum Stand des Vorgangs.
-  Bei Geräten mit FOUNDATION Fieldbus-Kommunikation wird beim Duplizieren der Parameter auch der Parameter "PD-Tag" übernommen. Gegebenenfalls diesen Parameter nach dem Duplizieren auf den gewünschten Wert einstellen.

12.8 Ereignisverhalten gemäß FOUNDATION Fieldbus-Spezifikation FF912 konfigurieren

Das Gerät entspricht der FOUNDATION Fieldbus-Spezifikation FF912. Das bedeutet unter anderem:

- Die Diagnosekategorie gemäß NAMUR-Empfehlung NE107 wird in herstellerunabhängiger Form über den Feldbus übertragen:
 - F: Ausfall
 - C: Funktionskontrolle
 - S: Außerhalb der Spezifikation
 - M: Wartungsbedarf
- Die Diagnosekategorie der vorgegebenen Ereignisgruppen kann vom Anwender entsprechend den Anforderungen der jeweiligen Anwendung angepasst werden.
- Bestimmte Ereignisse können von ihrer Gruppe getrennt und gesondert behandelt werden:
 - 941: Echo verloren
 - 942: In Sicherheitsdistanz
- Zusätzliche Informationen und Fehlerbehebungsmaßnahmen werden mit der Ereignismeldung über den Feldbus übertragen.

i Die Diagnosemeldungen nach FF912 sind nur dann im Host verfügbar, wenn im Parameter **FEATURE_SEL** aus dem Resource-Block die Option **Multi-bit Alarm Support** aktiviert ist. Aus Kompatibilitätsgründen ist diese Option bei Auslieferung **nicht** aktiviert:

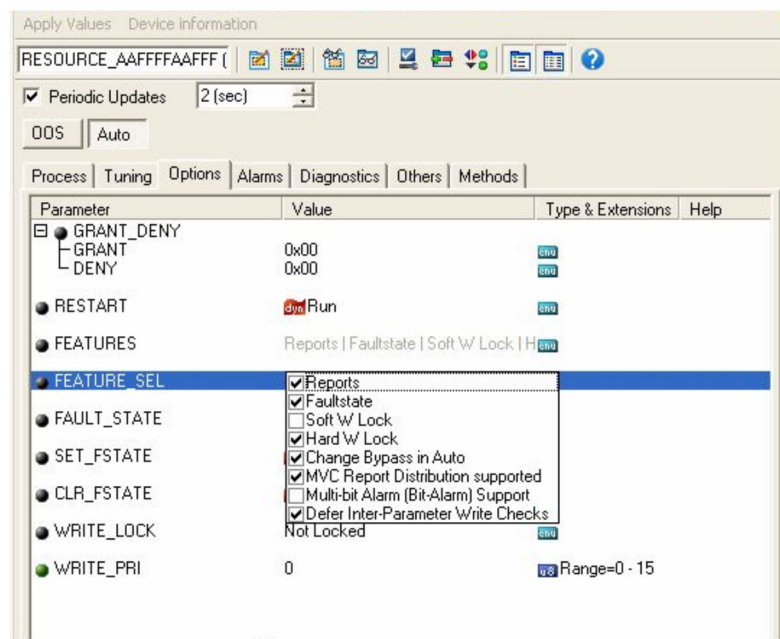

12.8.1 Ereignisgruppen

Die Diagnoseereignisse sind entsprechend der **Quelle** und dem **Gewicht** des Ereignisses in 16 Gruppen eingeteilt. Jeder Gruppe ist dabei ab Werk eine **Default-Ereigniskategorie** zugeordnet. Zu jeder Ereignisgruppe gehört dabei ein Bit der Zuordnungsparameter.

Ereignis-Gewicht	Default-Ereigniskategorie	Ereignis- quelle	Bit	Ereignisse dieser Gruppe
Höchstes Gewicht	Ausfall (F)	Sensor	31	<ul style="list-style-type: none"> ▪ F003: Sondenbruch erkannt ▪ F046: Ansatz am Sensor ▪ F083: Speicherinhalt ▪ F104: HF-Kabel ▪ F105: HF-Kabel ▪ F106: Sensor
		Elektronik	30	<ul style="list-style-type: none"> ▪ F242: Software inkompatibel ▪ F252: Modul inkompatibel ▪ F261: Elektronikmodule ▪ F262: Modulverbindung ▪ F270: Hauptelektronikfehler ▪ F271: Hauptelektronikfehler ▪ F272: Hauptelektronikfehler ▪ F273: Hauptelektronikfehler ▪ F275: I/O module failure ▪ F276: I/O module failure ▪ F282: Datenspeicher ▪ F283: Speicherinhalt ▪ F311: Speicherinhalt
		Konfiguration	29	<ul style="list-style-type: none"> ▪ F410: Datenübertragung ▪ F411: Up-/Download ▪ F435: Linearisierung ▪ F437: Konfiguration inkompatibel
		Prozess	28	<ul style="list-style-type: none"> ▪ F803: Schleifenstrom 1 ▪ F825: Betriebstemperatur ▪ F936: EMV-Störung ▪ F941: Echo verloren ¹⁾ ▪ F970: Linearisierung

1) Dieses Ereignis kann aus der Gruppe entfernt und individuell behandelt werden; siehe Abschnitt "Konfigurierbarer Bereich".

Ereignis-Gewicht	Default-Ereigniskategorie	Ereignis- quelle	Bit	Ereignisse dieser Gruppe
Hohes Gewicht	Funktionskontrolle (C)	Sensor	27	nicht verwendet bei Levelflex
		Elektronik	26	nicht verwendet bei Levelflex
		Konfiguration	25	<ul style="list-style-type: none"> ▪ C411: Up-/Download ▪ C431: Nachabgleich ▪ C484: Simulation Fehlermodus ▪ C485: Simulation Messwert ▪ C491: Simulation Stromausgang ▪ C585: Simulation Distanz
		Prozess	24	nicht verwendet bei Levelflex

Ereignis-Gewicht	Default-Ereigniskategorie	Ereignis- quelle	Bit	Ereignisse dieser Gruppe
Geringes Gewicht	Außerhalb der Spezifikation (S)	Sensor	23	nicht verwendet bei Levelflex
		Elektronik	22	nicht verwendet bei Levelflex

Ereignis-Gewicht	Default-Ereigniskategorie	Ereignis- quelle	Bit	Ereignisse dieser Gruppe
		Konfiguration	21	S441: Stromausgang 1
		Prozess	20	<ul style="list-style-type: none"> ▪ S801: Energie zu niedrig ▪ S825: Betriebstemperatur ▪ S921: Veränderung an Referenz ▪ S942: In Sicherheitsdistanz ¹⁾ ▪ S943: In Blockdistanz ▪ S944: Füllstandbereich ▪ S968: Füllstand begrenzt

1) Dieses Ereignis kann aus der Gruppe entfernt und individuell behandelt werden; siehe Abschnitt "Konfigurierbarer Bereich".

Ereignis-Gewicht	Default-Ereigniskategorie	Ereignis- quelle	Bit	Ereignisse dieser Gruppe
Geringstes Gewicht	Wartungsbedarf (M)	Sensor	19	nicht verwendet bei Levelflex
		Elektronik	18	<ul style="list-style-type: none"> ▪ M270: Hauptelektronikfehler ▪ M272: Hauptelektronikfehler ▪ M311: Speicherinhalt
		Konfiguration	17	M438: Datensatz
		Prozess	16	M801: Schleifenstrom 1

12.8.2 Zuordnungsparameter

Die Zuordnung der Ereigniskategorien zu den Ereignisgruppen geschieht über vier Zuordnungsparameter. Diese befinden sich im Block **RESOURCE (RB2)**:

- **FD_FAIL_MAP**: für Ereigniskategorie **Ausfall (F)**
- **FD_CHECK_MAP**: für Ereigniskategorie **Funktionskontrolle (C)**
- **FD_OFFSPEC_MAP**: für Ereigniskategorie **Außerhalb der Spezifikation (S)**
- **FD_MAINT_MAP**: für Ereigniskategorie **Wartungsbedarf (M)**

Jeder dieser Parameter besteht aus 32 Bits mit folgender Bedeutung:

- **Bit 0**: reserviert durch die Fieldbus Foundation
- **Bits 1 ... 15**: Konfigurierbarer Bereich; bestimmte Diagnoseereignisse können hier unabhängig von der Ereignisgruppe, in der sie sich befinden, zugewiesen werden. Sie fallen dann aus der Ereignisgruppe heraus und ihr Verhalten kann individuell konfiguriert werden.
Bei Levelflex können folgende Parameter dem konfigurierbaren Bereich zugewiesen werden:
 - 941: Echo verloren
 - 942: In Sicherheitsdistanz
- **Bits 16 ... 31**: Standardbereich; diese Bits sind den Ereignisgruppen fest zugeordnet.
Wenn das Bit auf **1** gesetzt ist, ist diese Ereignisgruppe der jeweiligen Ereigniskategorie zugeordnet.

Die folgende Tabelle gibt die Werkseinstellung der Zuordnungsparameter an. In der Werkseinstellung gibt es eine eindeutige Zuordnung zwischen dem Ereignisgewicht und der Ereigniskategorie (i.e. dem Zuordnungsparameter).

Werkseinstellung der Zuordnungsparameter

Ereignisgewicht	Standardbereich																Konfigurierbarer Bereich
	Höchstes Gewicht				Hohes Gewicht				Geringes Gewicht				Geringstes Gewicht				
Ereignisquelle ¹⁾	S	E	C	P	S	E	C	P	S	E	C	P	S	E	C	P	
Bit	31	30	29	28	27	26	25	24	23	22	21	20	19	18	17	16	15 ... 1

FD_FAIL_MAP	1	1	1	1	0	0	0	0	0	0	0	0	0	0	0	0	0
FD_CHECK_MAP	0	0	0	0	1	1	1	1	0	0	0	0	0	0	0	0	0
FD_OFFSPEC_MAP	0	0	0	0	0	0	0	0	1	1	1	1	0	0	0	0	0
FD_MAINT_MAP	0	0	0	0	0	0	0	0	0	0	0	0	1	1	1	1	1

1) S: Sensor; E: Elektronik; C: Konfiguration; P: Prozess

Um das Diagnoseverhalten einer Ereignisgruppe zu ändern, gehen Sie wie folgt vor:

1. Zuordnungsparameter öffnen, in dem die Gruppe gegenwärtig zugeordnet ist.
2. Das Bit der Ereignisgruppe von **1** auf **0** ändern. Bei Bedienung über FieldCare geschieht das durch Deaktivieren des entsprechenden Kontrollkästchens (siehe nachfolgendes Beispiel).
3. Zuordnungsparameter öffnen, dem die Gruppe zugeordnet werden soll.
4. Das Bit der Ereignisgruppe von **0** auf **1** ändern. Bei Bedienung über FieldCare geschieht das durch Aktivieren des entsprechenden Kontrollkästchens (siehe nachfolgendes Beispiel).

Beispiel

Die Gruppe **Höchstes Gewicht / Konfigurationsfehler** enthält die Ereignisse **410: Datenübertragung**, **411: Up-/Download**, **435: Linearisierung** und **437: Konfiguration inkompatibel**. Diese sollen nicht mehr als **Ausfall (F)** sondern als **Funktionskontrolle (C)** kategorisiert werden.

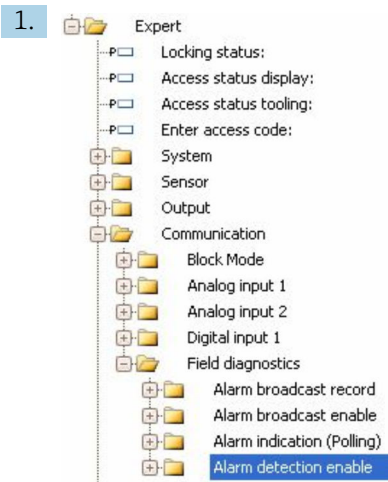

Navigieren Sie im FieldCare-Navigationsfenster zur Seite **Experte** → **Kommunikation** → **Field diagnostics** → **Alarm detection enable**.

2.

<p>Fail Map:</p> <input type="checkbox"/> Configurable Area Bit 1 <input type="checkbox"/> Configurable Area Bit 2 <input type="checkbox"/> Configurable Area Bit 3 <input type="checkbox"/> Configurable Area Bit 4 <input type="checkbox"/> Configurable Area Bit 5 <input type="checkbox"/> Configurable Area Bit 6 <input type="checkbox"/> Configurable Area Bit 7 <input type="checkbox"/> Configurable Area Bit 8 <input type="checkbox"/> Configurable Area Bit 9 <input type="checkbox"/> Configurable Area Bit 10 <input type="checkbox"/> Configurable Area Bit 11 <input type="checkbox"/> Configurable Area Bit 12 <input type="checkbox"/> Configurable Area Bit 13 <input type="checkbox"/> Configurable Area Bit 14 <input type="checkbox"/> Configurable Area Bit 15 <input type="checkbox"/> Process Lowest severity <input type="checkbox"/> Configuration Lowest severity <input type="checkbox"/> Electronic Lowest severity <input type="checkbox"/> Sensor Lowest severity <input type="checkbox"/> Process Low severity <input type="checkbox"/> Configuration Low severity <input type="checkbox"/> Electronic Low severity <input type="checkbox"/> Sensor Low severity <input type="checkbox"/> Process High severity <input type="checkbox"/> Configuration High severity <input type="checkbox"/> Electronic High severity <input type="checkbox"/> Sensor High severity <input checked="" type="checkbox"/> Process Highest severity <input checked="" type="checkbox"/> Configuration Highest severity <input checked="" type="checkbox"/> Electronic Highest severity <input checked="" type="checkbox"/> Sensor Highest severity	<p>Check Map:</p> <input type="checkbox"/> Configurable Area Bit 1 <input type="checkbox"/> Configurable Area Bit 2 <input type="checkbox"/> Configurable Area Bit 3 <input type="checkbox"/> Configurable Area Bit 4 <input type="checkbox"/> Configurable Area Bit 5 <input type="checkbox"/> Configurable Area Bit 6 <input type="checkbox"/> Configurable Area Bit 7 <input type="checkbox"/> Configurable Area Bit 8 <input type="checkbox"/> Configurable Area Bit 9 <input type="checkbox"/> Configurable Area Bit 10 <input type="checkbox"/> Configurable Area Bit 11 <input type="checkbox"/> Configurable Area Bit 12 <input type="checkbox"/> Configurable Area Bit 13 <input type="checkbox"/> Configurable Area Bit 14 <input type="checkbox"/> Configurable Area Bit 15 <input type="checkbox"/> Process Lowest severity <input type="checkbox"/> Configuration Lowest severity <input type="checkbox"/> Electronic Lowest severity <input type="checkbox"/> Sensor Lowest severity <input type="checkbox"/> Process Low severity <input type="checkbox"/> Configuration Low severity <input type="checkbox"/> Electronic Low severity <input type="checkbox"/> Sensor Low severity <input checked="" type="checkbox"/> Process High severity <input checked="" type="checkbox"/> Configuration High severity <input checked="" type="checkbox"/> Electronic High severity <input checked="" type="checkbox"/> Sensor High severity <input type="checkbox"/> Process Highest severity <input type="checkbox"/> Configuration Highest severity <input type="checkbox"/> Electronic Highest severity <input type="checkbox"/> Sensor Highest severity
---	--

A →
B →

25 Die Spalten "Fail Map" und "Check Map" im Auslieferungszustand

Suchen Sie in der Spalte **Fail Map** die Gruppe **Configuration Highest Severity** und deaktivieren Sie das zugehörige Kontrollkästchen (A). Aktivieren Sie das entsprechende Kontrollkästchen in der Spalte **Check Map** (B). Beachten Sie dabei, dass jede Eingabe durch die Enter-Taste bestätigt werden muss.

<p>→ <input checked="" type="checkbox"/> Process Highest severity <input type="checkbox"/> Configuration Highest severity <input checked="" type="checkbox"/> Electronic Highest severity <input checked="" type="checkbox"/> Sensor Highest severity</p>	<p>→ <input type="checkbox"/> Process Highest severity <input checked="" type="checkbox"/> Configuration Highest severity <input type="checkbox"/> Electronic Highest severity <input type="checkbox"/> Sensor Highest severity</p>
--	--

26 Die Spalten "Fail Map" und "Check Map" nach der Änderung

i Es ist darauf zu achten, dass für jede Ereignisgruppe in mindestens einem der Zuordnungsparameter das entsprechende Bit gesetzt ist. Andernfalls wird mit dem Ereignis keine Kategorie über den Bus übertragen. Das Leitsystem wird das Vorliegen des Ereignisses also in der Regel ignorieren.

i Auf der FieldCare-Seite **Alarm detection enable** wird die Detektion von Diagnoseereignissen parametrisiert, nicht aber die Übertragung der Meldungen auf den Bus. Letzteres geschieht auf der Seite **Alarm broadcast enable**. Die Bedienung dieser Seite ist identisch wie für **Alarm detection enable**. Damit Status-Informationen auf den Bus übertragen werden muss der Resource-Block im Modus **Auto** sein.

12.8.3 Konfigurierbarer Bereich

Für die folgenden Ereignisse lassen sich die Ereigniskategorie individuell definieren - unabhängig von der Ereignisgruppe, der sie in der Werkseinstellung zugeordnet sind:

- **F941**: Echo verloren
- **S942**: In Sicherheitsdistanz

Um die Ereigniskategorie zu ändern, muss das Ereignis zunächst einem der Bits 1 bis 15 zugewiesen werden. dazu dienen die Parameter **FF912 ConfigArea_1** bis **FF912ConfigArea_15** im Block **DIAGNOSTIC (TRDDIAG)**. Anschließend kann das entsprechende Bit im gewünschten Zuordnungsparameter von **0** auf **1** gesetzt werden.

Beispiel

Fehler **942 "In Sicherheitsdistanz"** soll nicht mehr als **Außerhalb der Spezifikation (S)** sondern als **Funktionskontrolle (C)** kategorisiert werden.

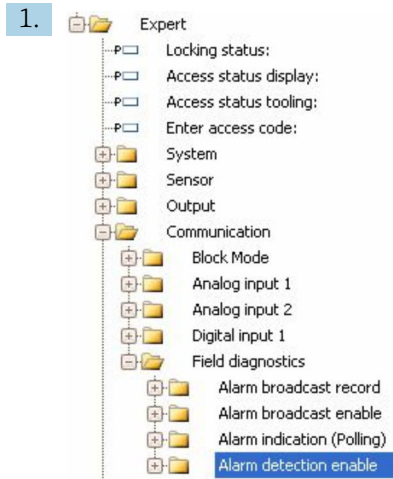

Navigieren Sie im FieldCare-Navigationsfenster zur Seite **Experte → Kommunikation → Field diagnostics → Alarm detection enable**.



In der Werkseinstellung haben alle Bits in der Spalte der **Configurable Area Bits** den Wert **not used** (nicht benutzt).



Wählen Sie eines dieser Bits (hier zum Beispiel: **Configurable Area Bit 1**) und wählen Sie aus der zugehörigen Auswahlliste die Option **In safety distance**. Bestätigen Sie diese Auswahl mit der Enter-Taste.

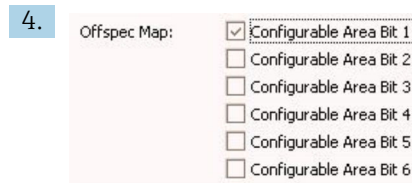

Gehen Sie in die Spalte **Offspec Map** und aktivieren Sie das Kontrollkästchen zum betroffenen Bit (hier: **Configurable Area Bit 1**). Bestätigen Sie die Eingabe mit der Enter-Taste.

i Eine Änderung der Fehlerkategorie von **In Sicherheitsdistanz** (In safety distance) wirkt nicht auf einen bereits bestehenden Fehler. Erst wenn nach der Änderung dieser Fehler erneut auftritt, wird die neue Kategorie zugewiesen.

12.8.4 Übertragung der Ereignismeldungen auf den Bus

Ereignis-Priorität

Ereignismeldungen werden nur dann auf den Bus übertragen, wenn sie die Priorität 2 bis 15 haben. Ereignisse mit Priorität 1 werden angezeigt, aber nicht auf den Bus übertragen. Ereignis mit Priorität 0 werden ignoriert. In der Werkseinstellung ist die Priorität aller Ereignisse 0. Man kann die Priorität individuell für die vier Zuordnungsparameter anpassen. Dazu dienen folgende vier Parameter aus dem Resource-Block:

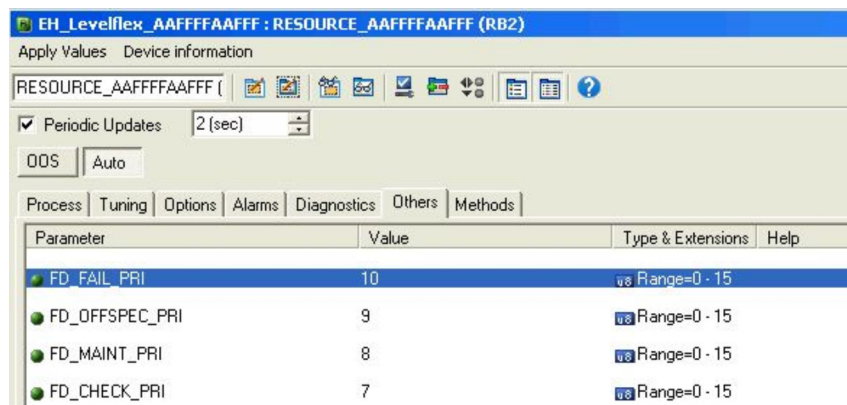

Unterdrückung bestimmter Ereignisse

Über eine Maske lassen sich bestimmte Ereignisse bei der Übertragung auf den Bus unterdrücken. Diese Ereignisse werden dann zwar angezeigt, aber nicht auf den Bus übertragen. Diese Maske findet sich in FieldCare unter **Experte → Kommunikation → Field diagnostics → Alarm broadcast enable**. Die Maske wirkt als Negativ-Maske, das heißt: Wenn ein Feld markiert ist, werden die zugehörigen Ereignisse **nicht** auf den Bus übertragen.

12.9 Einstellungen schützen vor unerlaubtem Zugriff

Die Einstellungen können auf folgende Arten vor unerlaubtem Zugriff geschützt werden:

- Verriegelung über Schreibe-Schutzschalter (Hardware-Verriegelung)
- Verriegelung über Bedienmenü (Software-Verriegelung)
- Verriegelung über Blockbedienung:
 - Block: **DISPLAY (TRDDISP)**; Parameter: **Freigabecode definieren (define_access_code)**
 - Block: **EXPERT_CONFIG (TRDEXP)**; Parameter: **Freigabecode eingeben (enter_access_code)**

13 Diagnose und Störungsbehebung

13.1 Allgemeine Störungsbehebung





13.1.1 Allgemeine Fehler

Fehler	Mögliche Ursache	Behebung
Gerät reagiert nicht.	Versorgungsspannung liegt nicht an.	Richtige Spannung anlegen.
	Anschlusskabel haben keinen Kontakt zu den Klemmen.	Kontaktierung der Kabel prüfen und gegebenenfalls korrigieren.
Keine Anzeige auf dem Display	Display ist zu hell oder zu dunkel eingestellt.	<ul style="list-style-type: none"> ■ Displaykontrast erhöhen (dunkler einstellen) durch gleichzeitiges Drücken von ☞ und ☛. ■ Displaykontrast verringern (heller einstellen) durch gleichzeitiges Drücken von ☛ und ☞.
	Displaystecker ist nicht richtig eingesteckt.	Stecker richtig einstecken.
	Display ist defekt.	Display tauschen.
"Kommunikationsfehler" erscheint am Display bei Gerätestart oder beim Anstecken des Displays.	Elektromagnetische Störeinflüsse	Erdung des Geräts prüfen.
	Defekte Kabelverbindung oder defekter Displaystecker	Display tauschen.
Duplizierung der Parameter per Display von einem Gerät zum anderen funktioniert nicht. Nur die Auswahlmöglichkeiten „Sichern“ und „Abbrechen“ stehen zur Verfügung.	Display mit Backup wird nicht richtig erkannt wenn an dem neuen Geräte vorher noch nie eine Datensicherung durchgeführt wurde.	Display (mit dem Backup) anschließen und Geräteneustart durchführen.
Kommunikation über CDI-Schnittstelle funktioniert nicht.	Falsche Einstellung der COM-Schnittstelle am Computer.	Einstellung der COM-Schnittstelle am Computer überprüfen und gegebenenfalls korrigieren.
Gerät misst falsch.	Parametrierfehler.	Parametrierung prüfen und korrigieren.



13.1.2 Parametrierfehler

Parameterierfehler bei Füllstandmessungen

Fehler	Mögliche Ursache	Behebung
Falscher Messwert	Wenn gemessene Distanz (Setup → Distanz) mit tatsächlicher Distanz übereinstimmt: Abgleichfehler	<ul style="list-style-type: none"> ■ Parameter Abgleich Leer (→ ☞ 118) prüfen und gegebenenfalls korrigieren. ■ Parameter Abgleich Voll (→ ☞ 118) prüfen und gegebenenfalls korrigieren. ■ Linearisierung prüfen und gegebenenfalls korrigieren (Untermenü Linearisierung (→ ☞ 139)).
	Wenn gemessene Distanz (Setup → Distanz) nicht mit tatsächlicher Distanz übereinstimmt: Ein Störecho liegt vor.	Störechoausblendung durchführen (Parameter Bestätigung Distanz (→ ☞ 123)).
Keine Messwertänderung beim Befüllen/Entleeren	Ein Störecho liegt vor.	Störechoausblendung durchführen (Parameter Bestätigung Distanz (→ ☞ 123)).
	Ansatz an der Sonde.	Sonde reinigen.

Fehler	Mögliche Ursache	Behebung
	Fehler in der Echoverfolgung	Echoverfolgung deaktivieren (Experte → Sensor → Echoverfolgung → Auswertemodus = Keine Historie).
Diagnosemeldung Echo verloren erscheint nach Einschalten der Versorgungsspannung.	Echoschwelle zu hoch.	Parameter Mediengruppe (→  117) prüfen. Gegebenenfalls feinere Abstufung mit Parameter Mediumseigenschaft einstellen.
	Nutzecho ausgeblendet.	Ausblendung löschen und gegebenenfalls neu aufnehmen (Parameter Aufnahme Ausblendung (→  125)).
Gerät zeigt bei leerem Tank einen Füllstand an.	Falsche Sondenlänge	Sondenlängenkorrektur durchführen (Parameter Bestätigung Sondenlänge (→  153)).
	Störecho	Bei leerem Tank Ausblendung über die gesamte Sondenlänge durchführen (Parameter Bestätigung Distanz (→  123)).
Falsche Steigung des Füllstands über den gesamten Messbereich	Tanktyp falsch eingestellt.	Parameter Tanktyp (→  116) korrekt einstellen.

Parameterierfehler bei Trennschichtmessungen

Fehler	Mögliche Ursache	Behebung
Falsche Steigung des Trennschichtmesswerts	Dielektrizitätszahl (DK-Wert) des oberen Mediums ist falsch eingestellt.	Korrekte Dielektrizitätszahl (DK-Wert) des oberen Mediums eingeben (Parameter DK-Wert (→  121)).
Messwert für die Trennschicht und für den Gesamtfüllstand sind identisch.	Die Echoschwelle für den Gesamtfüllstand ist aufgrund einer falschen Dielektrizitätszahl zu hoch.	Korrekte Dielektrizitätszahl (DK-Wert) des oberen Mediums eingeben (Parameter DK-Wert (→  121)).
Bei dünnen Trennschichten springt der Gesamtfüllstand auf den Trennschichtfüllstand.	Die Dicke des oberen Mediums ist kleiner als 60 mm.	Die Messung der Trennschicht ist nur bei Trennschichthöhen größer als 60 mm möglich.

13.2 Diagnoseinformation auf Vor-Ort-Anzeige

13.2.1 Diagnosemeldung

Störungen, die das Selbstüberwachungssystem des Messgeräts erkennt, werden als Diagnosemeldung im Wechsel mit der Messwertanzeige angezeigt.

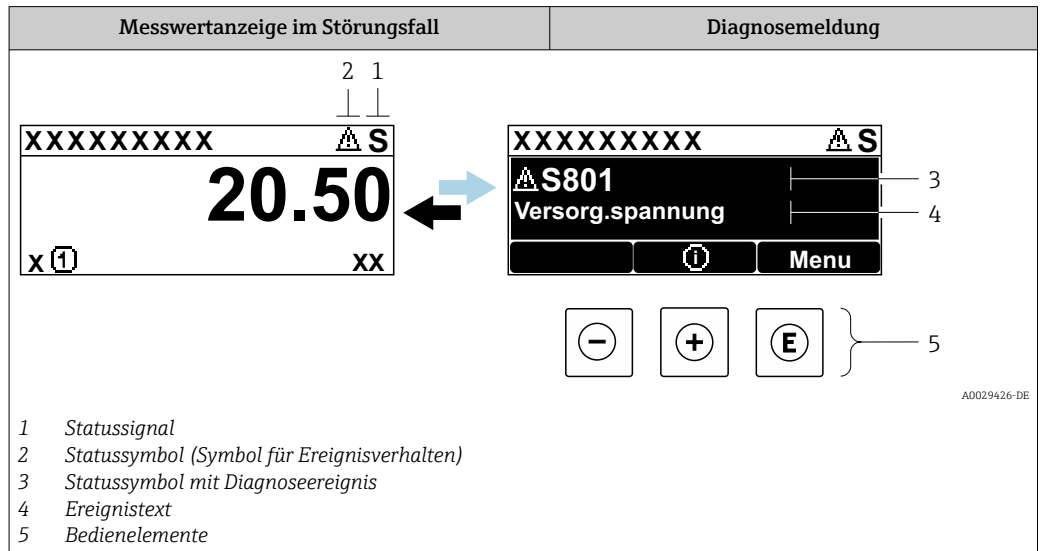

Statussignale

F <small>A0032902</small>	Option "Ausfall (F)" Es liegt ein Gerätefehler vor. Der Messwert ist nicht mehr gültig.
C <small>A0032903</small>	Option "Funktionskontrolle (C)" Das Gerät befindet sich im Service-Modus (z.B. während einer Simulation).
S <small>A0032904</small>	Option "Außerhalb der Spezifikation (S)" Das Gerät wird betrieben: <ul style="list-style-type: none"> ▪ Außerhalb seiner technischen Spezifikationen (z.B. während des Anlaufens oder einer Reinigung) ▪ Außerhalb der vom Anwender vorgenommenen Parametrierung (z.B. Füllstand außerhalb der parametrierten Spanne)
M <small>A0032905</small>	Option "Wartungsbedarf (M)" Es ist eine Wartung erforderlich. Der Messwert ist weiterhin gültig.

Statussymbole (Symbol für Ereignisverhalten)

⊗	Status "Alarm" Die Messung wird unterbrochen. Die Signalausgänge nehmen den definierten Alarmzustand an. Es wird eine Diagnosemeldung generiert.
⚠	Status "Warnung" Das Gerät misst weiter. Es wird eine Diagnosemeldung generiert.

Diagnoseereignis und Ereignistext

Die Störung kann mithilfe des Diagnoseereignisses identifiziert werden. Der Ereignistext hilft dabei, indem er einen Hinweis zur Störung liefert. Zusätzlich ist dem Diagnoseereignis das dazugehörige Statussymbol vorangestellt.

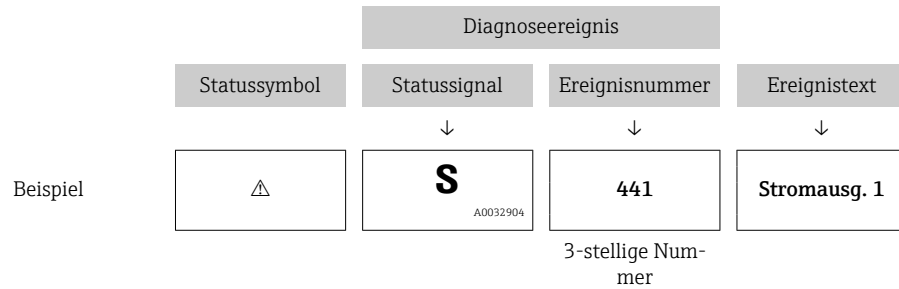

Wenn mehrere Diagnoseereignisse gleichzeitig anstehen, wird nur die Diagnosemeldung mit der höchsten Priorität angezeigt. Weitere anstehende Diagnosemeldungen lassen sich im Untermenü **Diagnoseliste** anzeigen.

i Vergangene Diagnosemeldungen, die nicht mehr anstehen, werden folgendermaßen angezeigt:

- Auf der Vor-Ort-Anzeige:
im Untermenü **Ereignis-Logbuch**
- In FieldCare:
über die Funktion "Event List / HistoROM"

Bedienelemente

Bedienfunktionen im Menü, Untermenü	
+	Plus-Taste Öffnet die Meldung zu den Behebungsmaßnahmen.
E	Enter-Taste Öffnet das Bedienmenü.

13.2.2 Behebungsmaßnahmen aufrufen

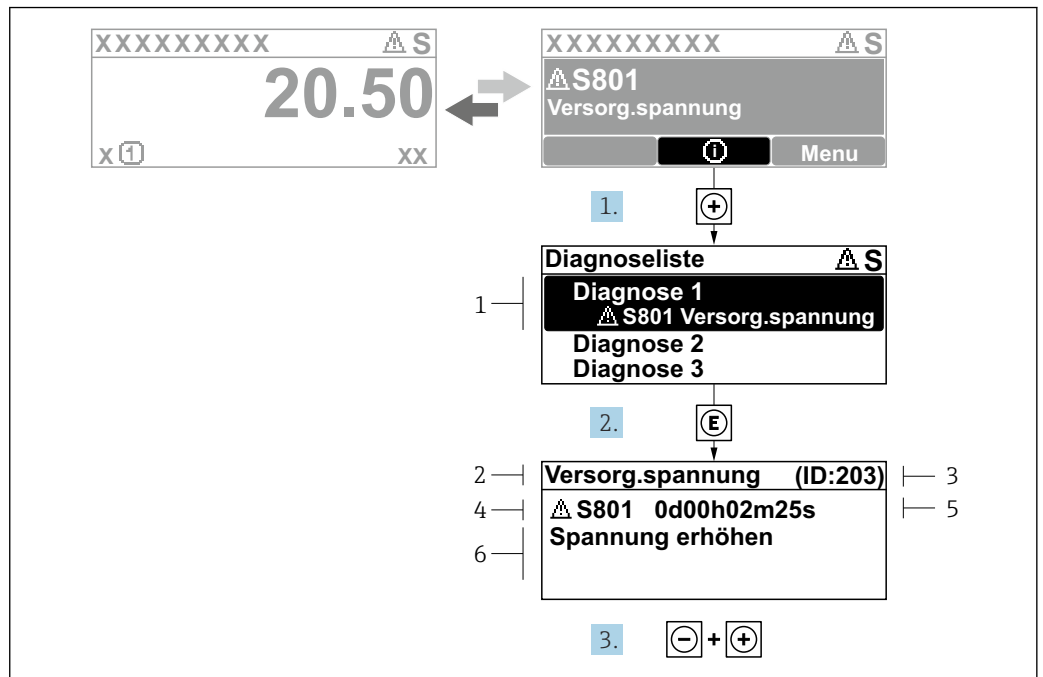

27 Meldung zu Behebungsmaßnahmen

- 1 Diagnoseinformation
- 2 Kurztext
- 3 Service-ID
- 4 Diagnoseverhalten mit Diagnosecode
- 5 Betriebszeit des Auftretens
- 6 Behebungsmaßnahmen

Der Anwender befindet sich in der Diagnosemeldung.

1. **+** drücken (**+**-Symbol).
↳ Untermenü **Diagnoseliste** öffnet sich.
2. Das gewünschte Diagnoseereignis mit **+** oder **-** auswählen und **E** drücken.
↳ Die Meldung zu den Behebungsmaßnahmen des ausgewählten Diagnoseereignisses öffnet sich.
3. Gleichzeitig **-** + **+** drücken.
↳ Die Meldung zu den Behebungsmaßnahmen wird geschlossen.

Der Anwender befindet sich im Menü **Diagnose** auf einem Diagnoseereignis-Eintrag; z.B in **Diagnoseliste** oder in **Letzte Diagnose**.

1. **E** drücken.
↳ Die Meldung zu den Behebungsmaßnahmen des ausgewählten Diagnoseereignisses öffnet sich.
2. Gleichzeitig **-** + **+** drücken.
↳ Die Meldung zu den Behebungsmaßnahmen wird geschlossen.

13.3 Diagnoseereignis im Bedientool

Wenn im Gerät ein Diagnoseereignis vorliegt, erscheint links oben im Statusbereich des Bedientools das Statussignal zusammen mit dem dazugehörigen Symbol für Ereignisverhalten gemäß NAMUR NE 107:

- Ausfall (F)
- Funktionskontrolle (C)
- Außerhalb der Spezifikation (S)
- Wartungsbedarf (M)

A: Über das Bedienmenü

1. Zu Menü **Diagnose** navigieren.
 - ↳ In Parameter **Aktuelle Diagnose** wird das Diagnoseereignis mit Ereignistext angezeigt.
2. Rechts im Anzeigebereich über Parameter **Aktuelle Diagnose** mit dem Cursor fahren.

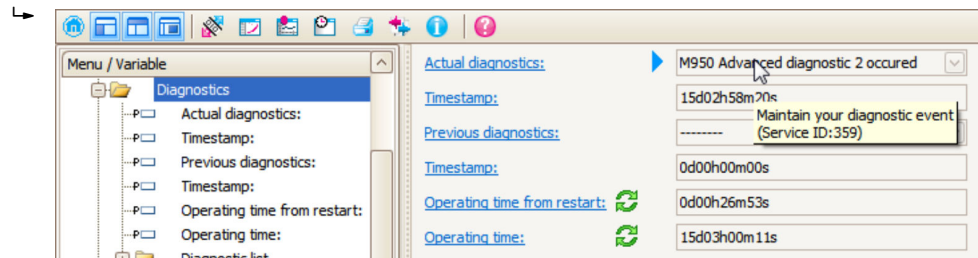

Ein Tooltipp mit Behebungsmaßnahmen zum Diagnoseereignis erscheint.

B: Über die Funktion "Erstelle Dokumentation" ("Create Documentation")

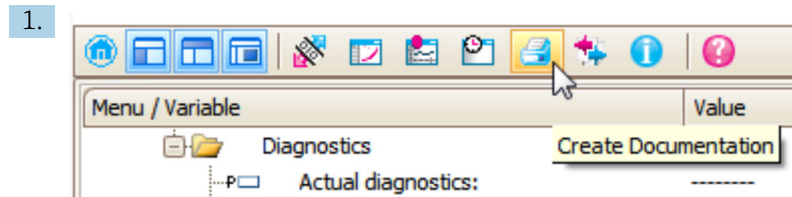

Die Funktion "Erstelle Dokumentation" ("Create Documentation") wählen.

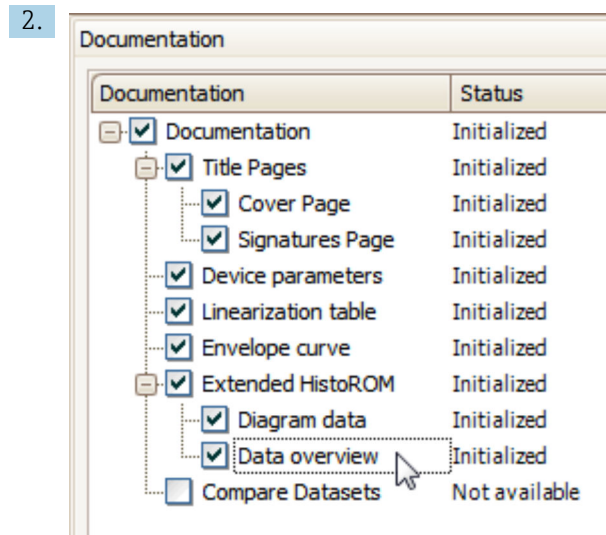

Sicherstellen, dass "Übersicht Daten" ("Data overview") markiert ist.

3. "Speichern ..." ("Save as ...") klicken und ein PDF des Protokolls speichern.
 - ↳ Das Protokoll enthält die Diagnosemeldungen einschließlich Behebungsmaßnahmen.

C: Über die Funktion "Eventliste / Erweitertes HistoROM" ("Eventlist / Extended HistoROM")

1.

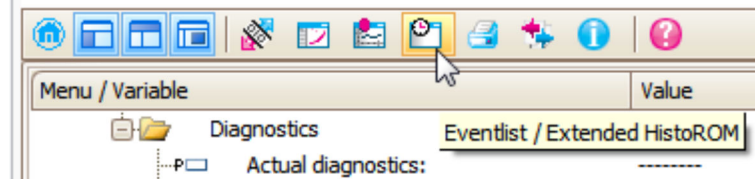

Die Funktion "Eventliste / Erweitertes HistoROM" ("Eventlist / Extended HistoROM") wählen.

2.

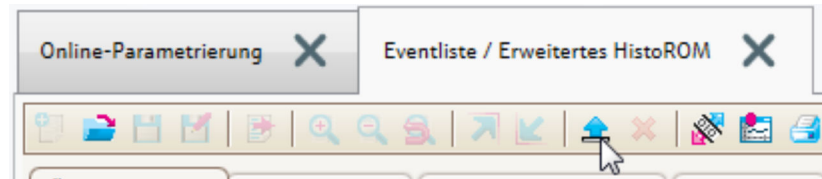

Die Funktion "Lade Eventliste" wählen.

↳ Die Ereignisliste einschließlich Behebungsmaßnahmen wird im Fenster "Übersicht Daten" ("Data overview") angezeigt.

13.4 Diagnosemeldungen im DIAGNOSTIC Transducer Block (TRDDIAG)

- Der Parameter **Aktuelle Diagnose (actual diagnostics)** zeigt die Meldung mit der höchsten Priorität an. Jede Meldung wird zusätzlich gemäß FOUNDATION Fieldbus-Spezifikation über die Parameter **XD_ERROR** und **BLOCK_ERROR** angezeigt.
- Über die Parameter **Diagnose 1 (diagnostics_1)** bis **Diagnose 5 (diagnostics 5)** kann man eine Liste der aktiven Alarmer einsehen. Wenn mehr als 5 Meldungen anstehen, werden diejenigen mit der höchsten Priorität angezeigt.
- Über den Parameter **Letzte Diagnose (previous_diagnostics)** kann man den letzten nicht mehr aktiven Alarm einsehen.

13.5 Diagnoseliste

In Untermenü **Diagnoseliste** können bis zu 5 aktuell anstehende Diagnosemeldungen angezeigt werden. Wenn mehr als 5 Meldungen anstehen, werden diejenigen mit der höchsten Priorität angezeigt.

Navigationspfad

Diagnose → Diagnoseliste

Behebungsmaßnahmen aufrufen und schließen

1. drücken.

↳ Die Meldung zu den Behebungsmaßnahmen des ausgewählten Diagnoseereignisses öffnet sich.

2. Gleichzeitig + drücken.

↳ Die Meldung zu den Behebungsmaßnahmen wird geschlossen.

13.6 Ereignis-Logbuch

13.6.1 Ereignishistorie

Eine chronologische Übersicht zu den aufgetretenen Ereignismeldungen bietet das Untermenü **Ereignisliste**

(Dieses Untermenü existiert nur bei Bedienung über Vor-Ort-Anzeige. Bei Bedienung über FieldCare kann die Ereignisliste über die FieldCare-Funktion "Event List / HistoROM" angezeigt werden).

Navigationspfad

Diagnose → Ereignis-Logbuch → Ereignisliste

Max. 100 Ereignismeldungen können chronologisch angezeigt werden.



Die Ereignishistorie umfasst Einträge zu:

- Diagnoseereignissen
- Informationsereignissen

Jedem Ereignis ist neben der Betriebszeit seines Auftretens noch ein Symbol zugeordnet, ob das Ereignis aufgetreten oder beendet ist:

- Diagnoseereignis
 - ☺: Auftreten des Ereignisses
 - ☹: Ende des Ereignisses
- Informationsereignis
 - ☺: Auftreten des Ereignisses

Behebungsmaßnahmen aufrufen und schließen

1.  drücken.
 - ↳ Die Meldung zu den Behebungsmaßnahmen des ausgewählten Diagnoseereignisses öffnet sich.
2. Gleichzeitig  +  drücken.
 - ↳ Die Meldung zu den Behebungsmaßnahmen wird geschlossen.

13.6.2 Ereignis-Logbuch filtern

Mithilfe von Parameter **Filteroptionen** kann bestimmt werden, welche Kategorie von Ereignismeldungen in Untermenü **Ereignisliste** angezeigt werden.

Navigationspfad

Diagnose → Ereignis-Logbuch → Filteroptionen

Filterkategorien

- Alle
- Ausfall (F)
- Funktionskontrolle (C)
- Außerhalb der Spezifikation (S)
- Wartungsbedarf (M)
- Information

13.6.3 Liste der Informationsereignisse

Informationsereignis	Ereignistext
I1000	----- (Gerät i.O.)
I1089	Gerätstart
I1090	Konfiguration rückgesetzt
I1091	Konfiguration geändert

Informationsereignis	Ereignistext
I1092	Messwertspeicher gelöscht
I1110	Schreibschutzschalter geändert
I1137	Elektronik getauscht
I1151	Historie rückgesetzt
I1154	Klemmensp. Min./Max. rückgesetzt
I1155	Elektroniktemperatur rückgesetzt
I1156	Speicherfehler Trendblock
I1157	Speicherfehler Ereignisliste
I1185	Gerät in Anzeige gesichert
I1186	Gerät mit Anzeige wiederhergestellt
I1187	Messstelle kopiert über Anzeige
I1188	Displaydaten gelöscht
I1189	Gerätesicherung verglichen
I1256	Anzeige: Zugriffsrechte geändert
I1264	Sicherheitssequenz abgebrochen
I1335	Firmware geändert
I1397	Fieldbus: Zugriffsrechte geändert
I1398	CDI: Zugriffsrechte geändert
I1512	Download gestartet
I1513	Download beendet
I1514	Upload gestartet
I1515	Upload beendet

13.7 Firmware-Historie

Datum	Firm-ware-Version	Modifikationen	Dokumentation (FMP55, FOUNDATION Fieldbus)		
			Betriebsanleitung	Beschreibung Geräteparameter	Technische Information
04.2012	01.00.zz	Original-Software	BA01054F/00/DE/01.12	GP01015F/00/DE/01.12	TI01003F/00/DE/14.12
05.2015	01.01.zz	<ul style="list-style-type: none"> ▪ Unterstützung Anzeige SD03 ▪ zusätzliche Sprachen ▪ HistoROM-Funktion erweitert ▪ Funktionsblock "Erweiterte Diagnose" integriert ▪ Optimierungen und Fehlerkorrekturen 	BA01054F/00/DE/03.15 BA01054F/00/DE/04.16 ¹⁾	GP01015F/00/DE/02.15	TI01003F/00/DE/17.15 TI01003F/00/DE/20.16 ¹⁾

1) Enthält Informationen zu den Heartbeat-Wizards, die in der aktuellen DTM-Version für DeviceCare und FieldCare verfügbar sind.

 Über die Produktstruktur kann die Firmware-Version explizit bestellt werden. Hiermit lässt sich sicherstellen, dass die Firmware-Version mit einer geplanten oder in Betrieb befindlichen Systemintegration kompatibel ist.

14 Wartung

Es sind grundsätzlich keine speziellen Wartungsarbeiten erforderlich.

14.1 Außenreinigung

Bei der Außenreinigung ist darauf zu achten, dass das verwendete Reinigungsmittel die Gehäuseoberfläche und die Dichtungen nicht angreift.

14.2 Generelle Reinigungshinweise

Je nach Anwendung können sich Verschmutzungen oder Ablagerungen an der Sonde bilden. Eine dünne gleichmäßige Schicht beeinflusst die Messung wenig. Dicke Schichten können das Signal dämpfen und reduzieren den Messbereich. Stark ungleichmäßige Ansatzbildung oder Anhaftung (z. B. durch Kristallisation), kann zur Fehlmessung führen. In diesen Fällen ein berührungsloses Messprinzip verwenden, oder die Sonde regelmäßig auf Verschmutzung prüfen.

Reinigung mit Natronlauge (z. B. bei CIP-Vorgängen): bei einer Benetzung der Einkopplung können größere Messabweichungen entstehen, als unter Referenzbedingungen. Eine Benetzung kann zu temporären Fehlmessungen führen.

14.3 Reinigung von Koax-Sonden

Zu Reinigungszwecken kann das Masserohr nach unten abgezogen werden. Achten Sie bei der Demontage und Wiedermontage darauf, dass die Abstandhalter zwischen Sondenstab und Masserohr nicht verschoben werden. Ein Abstandhalter befindet sich ca. 10 cm (4 in) vom Sondenende entfernt. Je nach Sondenlänge sind gegebenenfalls weitere Abstandhalter gleichmäßig über die Sondenlänge verteilt.

15 Reparatur

15.1 Allgemeine Hinweise

15.1.1 Reparaturkonzept

Das Endress+Hauser-Reparaturkonzept sieht vor, dass die Geräte modular aufgebaut sind und Reparaturen durch den Endress+Hauser-Service oder durch entsprechend geschulte Kunden durchgeführt werden können.

Ersatzteile sind jeweils zu sinnvollen Kits mit einer zugehörigen Austauschanleitung zusammengefasst.

Für weitere Informationen über Service und Ersatzteile wenden Sie sich bitten an den Endress+Hauser-Service.

15.1.2 Reparatur von Ex-zertifizierten Geräten

WARNUNG

Einschränkung der elektrischen Sicherheit durch falsche Reparatur!

Explosionsgefahr!

- ▶ Reparatur von Ex-zertifizierten Geräten durch den Endress+Hauser Service oder durch sachkundiges Personal gemäß den nationalen Vorschriften durchführen lassen.
- ▶ Entsprechende einschlägige Normen, nationale Ex-Vorschriften, Sicherheitshinweise und Zertifikate beachten.
- ▶ Nur Original-Ersatzteile von Endress+Hauser verwenden.
- ▶ Gerätebezeichnung auf dem Typenschild beachten. Nur Teile durch gleiche Teile ersetzen.
- ▶ Reparaturen gemäß Anleitung durchführen.
- ▶ Nur der Endress+Hauser Service ist berechtigt, ein zertifiziertes Gerät in eine andere zertifizierte Variante umzubauen.

15.1.3 Austausch von Elektronikmodulen

Nach dem Austausch von Elektronikmodulen ist kein Neuabgleich des Geräts erforderlich, da die Parameter im HistoROM innerhalb des Gehäuses gespeichert sind. Beim Austausch der Hauptelektronik kann es erforderlich sein, eine neue Störechoausblendung aufzunehmen.

15.1.4 Austausch eines Geräts

Nach dem Austausch eines kompletten Gerätes können die Parameter auf eine der folgenden Methoden wieder ins Gerät gespielt werden:

- Über das Anzeigemodul
Voraussetzung: Die Konfiguration des alten Gerätes wurde zuvor im Anzeigemodul gespeichert.
- Über FieldCare
Voraussetzung: Die Konfiguration des alten Gerätes wurde zuvor über FieldCare im Computer gespeichert.

Es kann weiter gemessen werden, ohne einen neuen Abgleich durchzuführen. Nur eine Störechoausblendung muss gegebenenfalls neu durchgeführt werden.

15.2 Ersatzteile

- Einige austauschbare Messgerät-Komponenten sind durch ein Ersatzteiltypenschild gekennzeichnet. Dieses enthält Informationen zum Ersatzteil.
- Im Anschlussraumdeckel des Messgeräts befindet sich ein Ersatzteiltypenschild, das folgende Angaben enthält:
 - Eine Auflistung der wichtigsten Ersatzteile zum Messgerät inklusive ihrer Bestellinformation.
 - Die URL zum *W@M Device Viewer* (www.endress.com/deviceviewer): Dort werden alle Ersatzteile zum Messgerät inklusive Bestellcode aufgelistet und lassen sich bestellen. Wenn vorhanden steht auch die dazugehörige Einbauanleitung zum Download zur Verfügung.

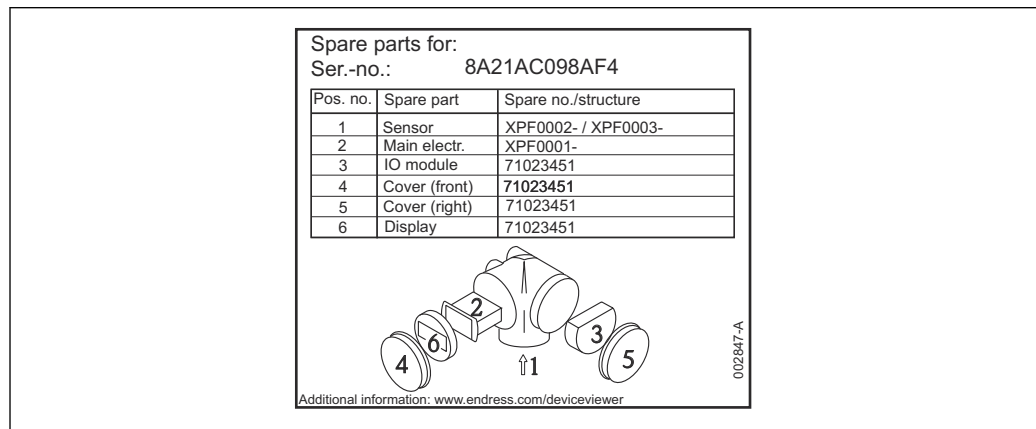

28 Beispiel für Ersatzteiltypenschild im Anschlussraumdeckel

- i** Messgerät-Seriennummer:
 - Befindet sich auf dem Geräte- und Ersatzteil-Typenschild.
 - Lässt sich über Parameter "Seriennummer" im Untermenü "Geräteinformation" auslesen.

15.3 Rücksendung

Die Anforderungen für eine sichere Rücksendung können je nach Gerätetyp und landesspezifischer Gesetzgebung unterschiedlich sein.

1. Informationen auf der Internetseite einholen:
<https://www.endress.com/support/return-material>
↳ Region wählen.
2. Bei einer Rücksendung das Gerät so verpacken, dass es zuverlässig vor Stößen und äußeren Einflüssen geschützt wird. Die Originalverpackung bietet optimalen Schutz.

15.4 Entsorgung

-  Gemäß der Richtlinie 2012/19/EU über Elektro- und Elektronik-Altgeräte (WEEE) ist das Produkt mit dem abgebildeten Symbol gekennzeichnet, um die Entsorgung von WEEE als unsortierten Hausmüll zu minimieren. Gekennzeichnete Produkte nicht als unsortierter Hausmüll entsorgen, sondern zu den gültigen Bedingungen an den Hersteller zurückgeben.

16 Zubehör

Aktuell verfügbares Zubehör zum Produkt ist über www.endress.com auswählbar:

1. Produkt mit Hilfe der Filter und Suchmaske auswählen.
2. Produktseite öffnen.
3. **Ersatzteile und Zubehör** auswählen.

16.1 Gerätespezifisches Zubehör

16.1.1 Wetterschutzhaube

Die Wetterschutzhaube kann zusammen mit dem Gerät über die Produktstruktur "Zubehör beigelegt" bestellt werden.

Sie dient zum Schutz vor direkter Sonneneinstrahlung, Niederschlag und Eis.

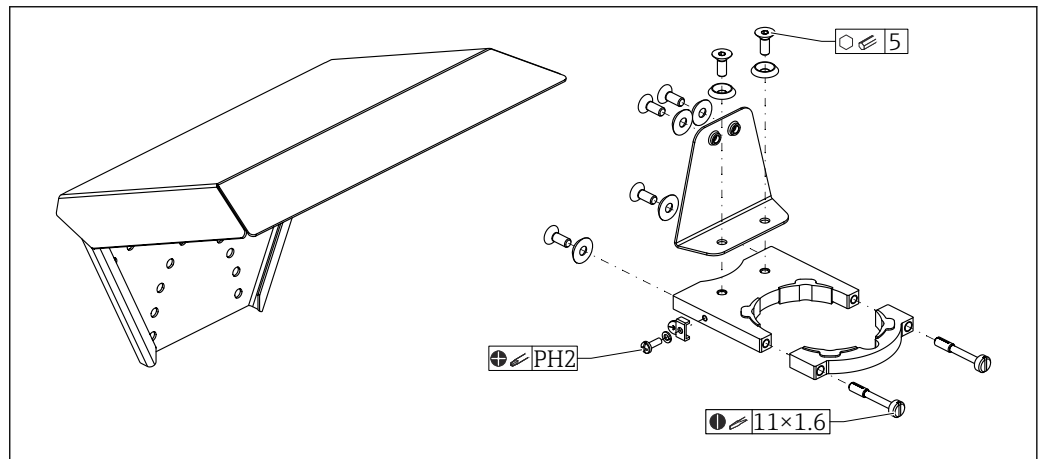

A0051672

29 Übersicht

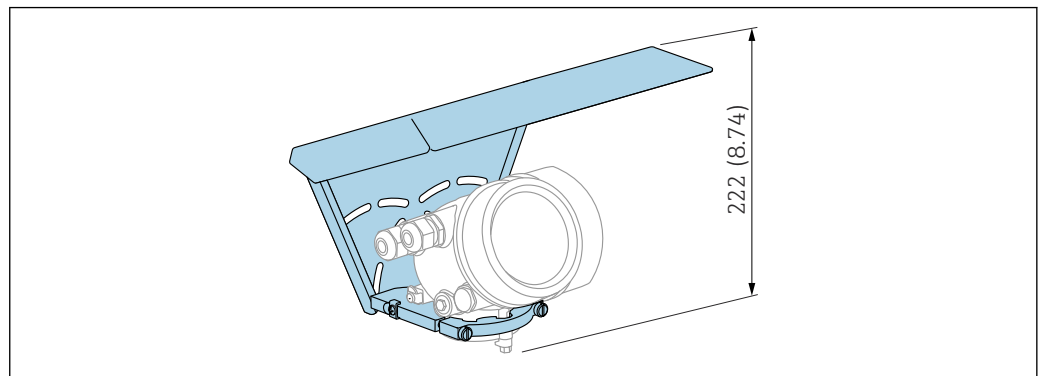

A0015466

30 Bauhöhe. Maßeinheit mm (in)

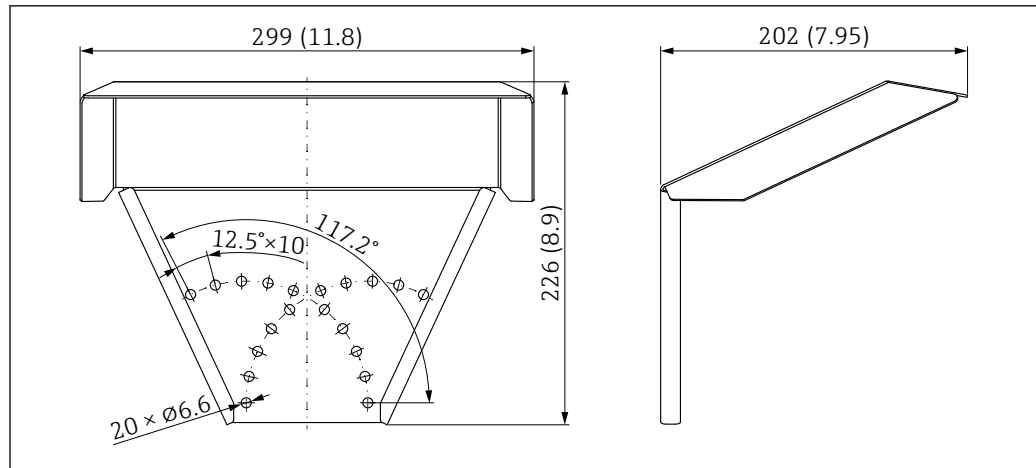

A0015472

31 Abmessungen. Maßeinheit mm (in)

Material

- Schutzhaube; 316L (1.4404)
- Halter; 316L (1.4404)
- Montagewinkel; 316L (1.4404)
- Spannschraube; 316L (1.4404) + Kohlenstofffaden
- Gummiformteil (4x); EPDM
- Schrauben; A4
- Scheiben; A4
- Erdungsklemme; A4, 316L (1.4404)

Bestellnummer Zubehör:

71162242

16.1.2 Montagehalter für Elektronikgehäuse

Bei den Geräteausführungen "Sensor abgesetzt" (Merkmal 060 der Produktstruktur) ist der Montagehalter im Lieferumfang enthalten. Er kann aber auch separat als Zubehör bestellt werden.

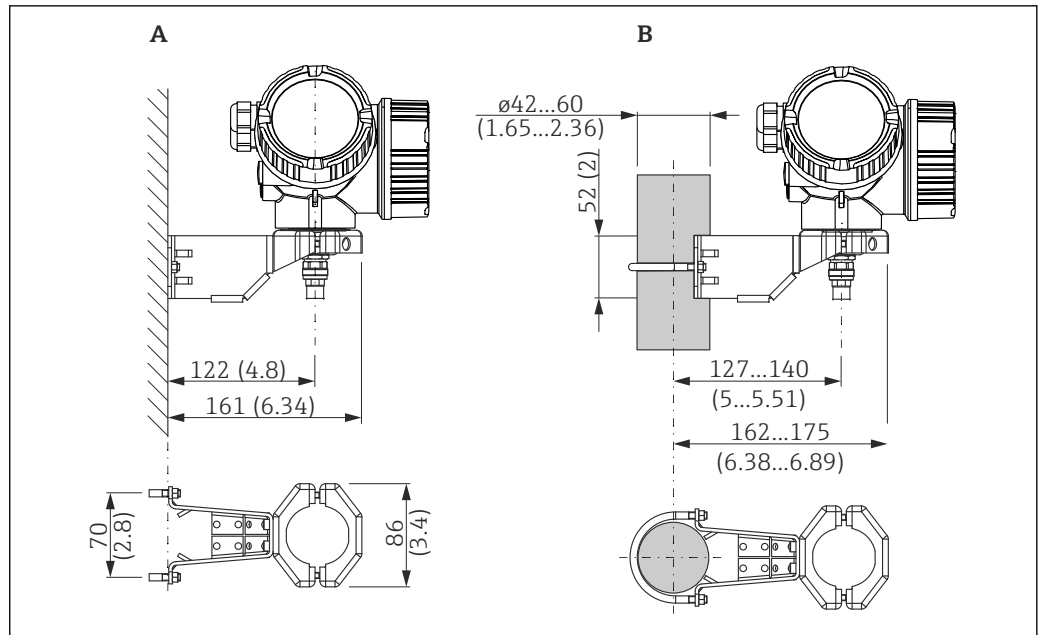

A0014793

32 Montagehalter für das Elektronikgehäuse; Maßeinheit: mm (in)

- A Wandmontage
- B Mastmontage

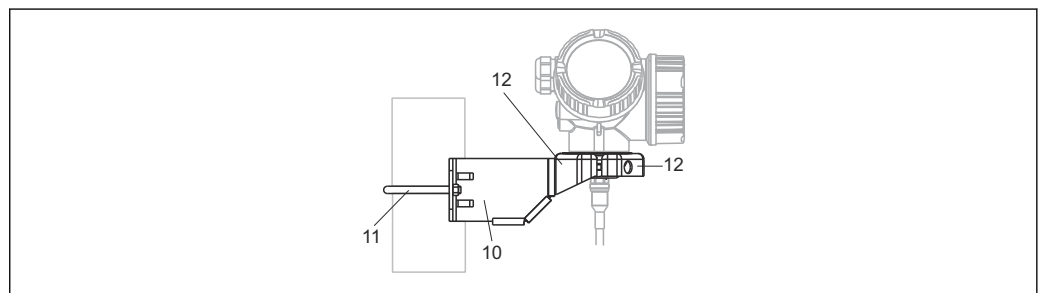

A0015143

33 Material; Montagehalter

- 10 Halter, 316L (1.4404)
- 11 Rundbügel, 316L (1.4404); Schrauben/Muttern, A4-70; Distanzhülsen, 316L (1.4404)
- 12 Halbschalen, 316L (1.4404)

Bestellnummer Zubehör:

71102216

16.1.3 Zentrierstern

Zentrierstern PFA

verwendbar für:
FMP55

Verfügbare Ausführungen:

- \varnothing 16,4 mm (0,65 in)
- \varnothing 37 mm (1,46 in)

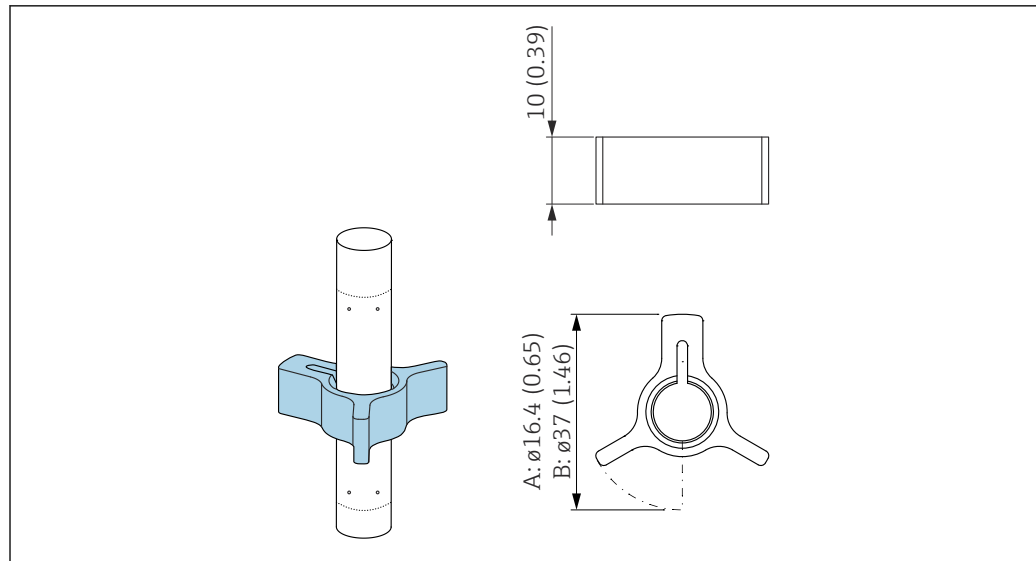

A0014577

- A Für Sonde 8 mm (0,3 in)
 B Für Sonden 12 mm (0,47 in) und 16 mm (0,63 in)

Der Zentrierstern passt für Sonden mit Stabdurchmesser 8 mm (0,3 in), 12 mm (0,47 in) und 16 mm (0,63 in) (auch beschichtete Stabsonden) und kann in Rohren von DN40 bis DN50 eingesetzt werden.



Zu Einzelheiten: BA00378F

- Werkstoff: PFA
- Zulässiger Prozesstemperaturbereich: -200 ... +250 °C (-328 ... +482 °F)

Bestellnummer Zubehör:

- Sonde 8 mm (0,3 in)
71162453
- Sonde 12 mm (0,47 in)
71157270
- Sonde 16 mm (0,63 in)
71069065



Der PFA-Zentrierstern kann auch direkt mit dem Gerät bestellt werden (Produktstruktur Levelflex, Merkmal 610 "Zubehör montiert", Ausprägung OE).

Zentrierstern PEEK, ø 48 ... 95 mm (1,9 ... 3,7 in)

verwendbar für:
FMP55

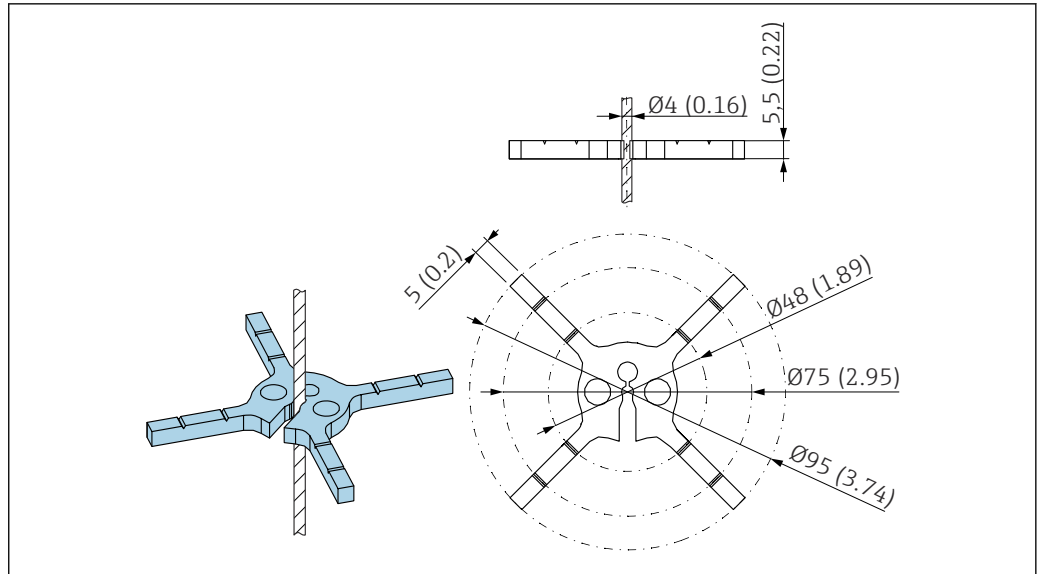

A0035182

Der Zentrierstern passt für Sonden mit Seildurchmesser 4 mm (1/8 in) (auch beschichtete Seilsonden).

 Zu Einzelheiten: SD01961F

- Werkstoff: PEEK
- Zulässiger Prozesstemperaturbereich: -60 ... +250 °C (-76 ... +482 °F)

Bestellnummer Zubehör:

- 71373490 (1 St.)
- 71373492 (5 St.)

16.1.4 Abgesetzte Anzeige FHX50

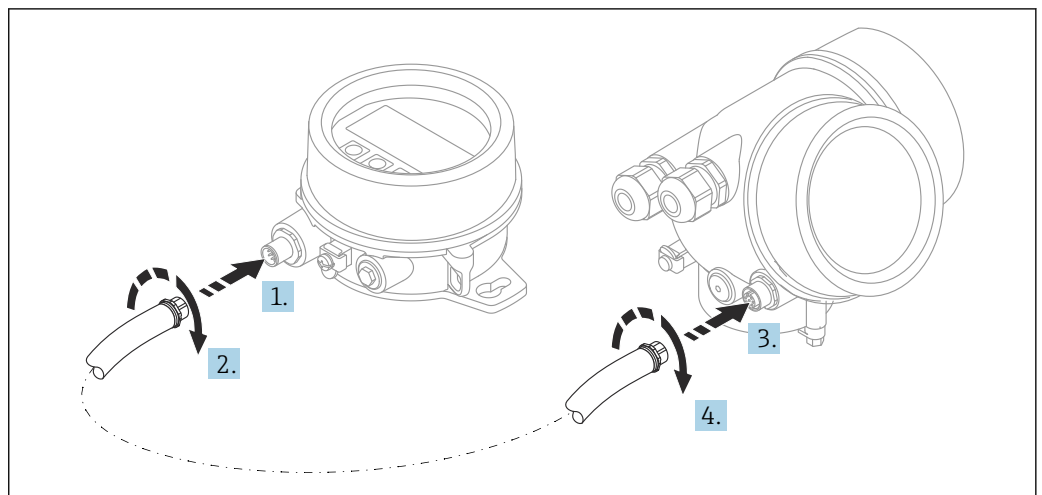

A0019128

Technische Daten

- Werkstoff:
 - Kunststoff PBT
 - 316L/1.4404
 - Aluminium
 - Schutzart: IP68 / NEMA 6P und IP66 / NEMA 4x
 - Passend für die Anzeigemodule:
 - SDO2 (Drucktasten)
 - SDO3 (Touch control)
 - Verbindungskabel:
 - Mitgeliefertes Kabel bis 30 m (98 ft)
 - Kundenseitiges Standardkabel bis 60 m (196 ft)
 - Umgebungstemperatur: -40 ... 80 °C (-40 ... 176 °F)
 - Umgebungstemperatur (optional bestellbar): -50 ... 80 °C (-58 ... 176 °F)
- HINWEIS** Wenn die Temperatur dauerhaft unter -40 °C (-40 °F) liegt, ist mit erhöhten Ausfallraten zu rechnen.

Bestellinformationen

- Wenn die abgesetzte Anzeige verwendet werden soll, muss das Gerät in der Ausführung "Vorbereitet für Anzeige FHX50" bestellt werden.
Beim FHX50 muss unter "Ausführung Messgerät" die Option "Vorbereitet für Anzeige FHX50" gewählt werden.
- Wenn ein Messgerät nicht in der Ausführung "Vorbereitet für Anzeige FHX50" bestellt wurde und mit einem FHX50 nachgerüstet werden soll, muss bei FHX50 unter "Ausführung Messgerät" die Ausprägung "Nicht vorbereitet für Anzeige FHX50" bestellt werden. In diesem Fall wird zusammen mit dem FHX50 ein Nachrüstsatz für das Gerät geliefert, mit dem dieses für die Verwendung des FHX50 vorbereitet werden kann.



Bei Transmittern mit Zulassung kann die Verwendung des FHX50 eingeschränkt sein. Ein Gerät darf nur dann mit FHX50 nachgerüstet werden, wenn in den zugehörigen Sicherheitshinweisen (XA) unter *Grundspezifikationen*, "Anzeige, Bedienung" die Option "Vorbereitet für FHX50" aufgeführt ist.

Zusätzlich die Sicherheitshinweise (XA) des FHX50 beachten.

Kein Nachrüsten bei Transmittern mit:

- Zulassung für den Einsatz in Bereichen mit brennbaren Stäuben (Staub-Ex-Zulassung)
- Zündschutzart Ex nA



Für Einzelheiten: Dokument "Sonderdokumentation" SD01007F

16.1.5 Überspannungsschutz

Der Überspannungsschutz für 2-Leiter-Geräte kann zusammen mit dem Gerät über die Produktstruktur "Zubehör montiert" bestellt werden.

Der Überspannungsschutz kann für 2-Leiter-Geräte verwendet werden.

- 1-Kanal-Geräte - OVP10
- 2-Kanal-Geräte - OVP20

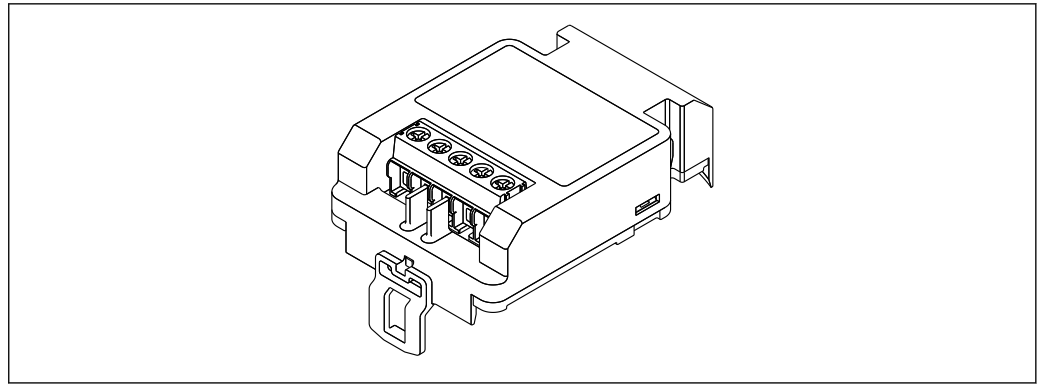

A0021734

Technische Daten

- Widerstand pro Kanal: $2 \times 0,5 \Omega_{\max}$
- Schwellengleichspannung: 400 ... 700 V
- Schwellenstoßspannung: < 800 V
- Kapazität bei 1 MHz: < 1,5 pF
- Nennableitstrom (8/20 μ s): 10 kA
- Passend für Leiterquerschnitte: 0,2 ... 2,5 mm² (24 ... 14 AWG)

Bei Nachrüstung:

- Bestellnummer für 1-Kanal-Geräte (OVP10): 71128617
- Bestellnummer für 2-Kanal-Geräte (OVP20): 71128619
- Abhängig von der Zulassung des Transmitters kann die Verwendung des OVP-Moduls eingeschränkt sein. Ein Gerät darf nur dann mit dem OVP-Modul nachgerüstet werden, wenn in den zugehörigen Sicherheitshinweisen (XA) unter *Optionale Spezifikationen* die Option NA (Überspannungsschutz) aufgeführt ist.
- Damit bei Verwendung des Überspannungsschutzmoduls die nötigen Sicherheitsabstände eingehalten werden, muss bei Nachrüstung auch der Gehäusedeckel ausgetauscht werden.
Abhängig vom Gehäusotyp kann der passende Deckel unter folgender Bestellnummer bestellt werden:
 - Gehäuse GT18: 71185516
 - Gehäuse GT19: 71185518
 - Gehäuse GT20: 71185517



Für Einzelheiten: Dokument "Sonderdokumentation" SD01090F

16.1.6 Bluetoothmodul BT10 für HART-Geräte

Das Bluetoothmodul BT10 kann zusammen mit dem Gerät über die Produktstruktur "Zubehör montiert" bestellt werden.

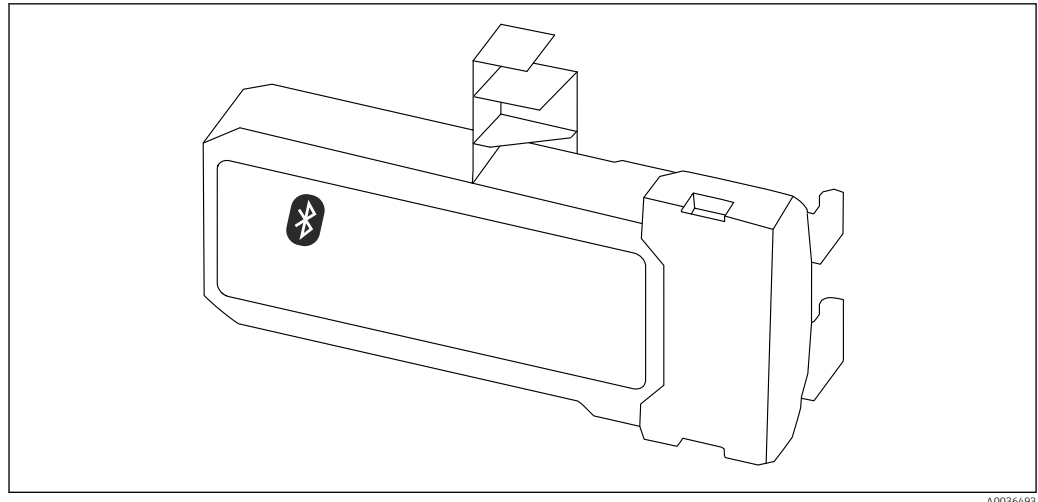

A0036493

Technische Daten

- Einfache und schnelle Einrichtung über SmartBlue (App)
- Keine zusätzlichen Werkzeuge oder Adapter erforderlich
- Signalkurve über SmartBlue (App)
- Verschlüsselte Single Point-to-Point Datenübertragung (Fraunhofer-Institut getestet) und passwortgeschützte Kommunikation via Bluetooth® wireless technology
- Reichweite unter Referenzbedingungen:
 - > 10 m (33 ft)
- Bei Verwendung des Bluetooth-Moduls erhöht sich die minimale Versorgungsspannung des Geräts um bis zu 3 V.

Bei Nachrüstung:

- Bestellnummer: 71377355
- Abhängig von der Zulassung des Transmitters kann die Verwendung des Bluetoothmodul eingeschränkt sein. Ein Gerät darf nur dann mit dem Bluetoothmodul nachgerüstet werden, wenn in den zugehörigen Sicherheitshinweisen (XA) unter *Optionale Spezifikationen* die Option *NF* (Bluetoothmodul) aufgeführt ist.



Für Einzelheiten: Dokument "Sonderdokumentation" SD02252F

16.2 Kommunikationsspezifisches Zubehör

Commubox FXA291

Verbindet Endress+Hauser Feldgeräte mit CDI-Schnittstelle (= Endress+Hauser Common Data Interface) und der USB-Schnittstelle eines Computers oder Laptops
Bestellnummer: 51516983



Für Einzelheiten: Dokument "Technische Information" TI00405C

Field Xpert SFX350

Field Xpert SFX350 ist ein mobiler Computer für die Inbetriebnahme und Wartung. Er ermöglicht eine effiziente Gerätekonfiguration und Diagnose für HART und FOUNDATION Fieldbus Geräte im **Nicht-Ex-Bereich**.



Für Einzelheiten: Betriebsanleitung BA01202S

Field Xpert SFX370

Field Xpert SFX370 ist ein mobiler Computer für die Inbetriebnahme und Wartung. Er ermöglicht eine effiziente Gerätekonfiguration und Diagnose für HART und FOUNDATION Fieldbus Geräte im **Nicht-Ex-Bereich** und **Ex-Bereich**.



Für Einzelheiten: Betriebsanleitung BA01202S

16.3 Servicespezifisches Zubehör

DeviceCare SFE100

Konfigurationswerkzeug für HART-, PROFIBUS- und FOUNDATION Fieldbus-Feldgeräte



Technische Information TI01134S

FieldCare SFE500

FDT-basiertes Anlagen-Asset-Management-Tool

Es kann alle intelligenten Feldeinrichtungen in Ihrer Anlage konfigurieren und unterstützt Sie bei deren Verwaltung. Durch Verwendung von Statusinformationen stellt es darüber hinaus ein einfaches, aber wirkungsvolles Mittel dar, deren Zustand zu kontrollieren.



Technische Information TI00028S

16.4 Systemkomponenten

16.4.1 Memograph M RSG45

Der Advanced Data Manager ist ein flexibles und leistungsfähiges System zur Organisation von Prozesswerten.

Der Memograph M dient zu elektronischen Erfassung, Anzeige, Aufzeichnung, Auswertung, Fernübertragung und Archivierung von analogen und digitalen Eingangssignalen sowie berechneten Werten.









Technische Information TI01180R und Betriebsanleitung BA01338R























17 Bedienmenü





















17.1 Übersicht Bedienmenü (Vor-Ort-Anzeige)

























Navigation  Bedienmenü

Language		
Setup		→  127
Betriebsart		
Längeneinheit		
Tanktyp		
Rohrdurchmesser		
DK-Wert		
Mediengruppe		
Abgleich Leer		
Abgleich Voll		
Füllstand		
Trennschicht		
Distanz		
Trennschichtdistanz		
Signalqualität		
► Ausblendung		→  126
Bestätigung Distanz		→  126
Ende Ausblendung		→  126
Aufnahme Ausblendung		→  126
Distanz		→  126









▶ Analog inputs	
▶ Analog input 1 ... 5	→ 127
Block tag	→ 127
Channel	→ 127
Process Value Filter Time	→ 128
▶ Erweitertes Setup	→ 129
Status Verriegelung	→ 129
Zugriffsrechte Anzeige	→ 130
Freigabecode eingeben	→ 130
▶ Trennschicht	→ 131
Prozesseigenschaft	→ 131
Trennschicht Eigenschaft	→ 131
DK Wert untere Phase	→ 132
Füllstandeinheit	→ 133
Blockdistanz	→ 133
Füllstandkorrektur	→ 134
▶ Automatische DK Berechnung	→ 137
Handmessung Dicke oberes Medium	→ 137
DK-Wert	→ 137
Benutze berechneten DK Wert	→ 137
▶ Linearisierung	→ 139
Linearisierungsart	→ 141
Einheit nach Linearisierung	→ 142
Freitext	→ 143
Maximaler Wert	→ 144

Durchmesser	→  145
Zwischenhöhe	→  145
Tabellenmodus	→  145
► Tabelle bearbeiten	
Füllstand	
Kundenwert	
Tabelle aktivieren	→  147
► Sicherheitseinstellungen	→  149
Ausgang bei Echoverlust	→  149
Wert bei Echoverlust	→  149
Rampe bei Echoverlust	→  150
Blockdistanz	→  150
► Sondeneinstellungen	→  152
Sonde geerdet	→  152
► Sondenlängenkorrektur	→  154
Bestätigung Sondenlänge	→  154
Aktuelle Sondenlänge	→  152
► Schaltausgang	→  156
Funktion Schaltausgang	→  156
Zuordnung Status	→  156
Zuordnung Grenzwert	→  157
Zuordnung Diagnoseverhalten	→  157
Einschaltpunkt	→  158
Einschaltverzögerung	→  159
Ausschaltpunkt	→  159

Ausschaltverzögerung	→  160
Fehlerverhalten	→  160
Schaltzustand	→  160
Invertiertes Ausgangssignal	→  160
► Anzeige	→  162
Language	→  162
Format Anzeige	→  162
1 ... 4. Anzeigewert	→  164
1 ... 4. Nachkommastellen	→  164
Intervall Anzeige	→  165
Dämpfung Anzeige	→  165
Kopfzeile	→  165
Kopfzeilentext	→  166
Trennzeichen	→  166
Zahlenformat	→  166
Nachkommastellen Menü	→  166
Hintergrundbeleuchtung	→  167
Kontrast Anzeige	→  167
► Datensicherung Anzeigemodul	→  168
Betriebszeit	→  168
Letzte Datensicherung	→  168

Konfigurationsdaten verwalten	→  168
Ergebnis Vergleich	→  169
▶ Administration	→  171
▶ Freigabecode definieren	→  173
Freigabecode definieren	→  173
Freigabecode bestätigen	→  173
Gerät zurücksetzen	→  171
 Diagnose	→  174
Aktuelle Diagnose	→  174
Letzte Diagnose	→  174
Betriebszeit ab Neustart	→  175
Betriebszeit	→  168
▶ Diagnoseliste	→  176
Diagnose 1 ... 5	→  176
▶ Ereignis-Logbuch	→  177
Filteroptionen	
▶ Ereignisliste	→  177
▶ Geräteinformation	→  178
Messstellenbezeichnung	→  178
Seriennummer	→  178
Firmwareversion	→  178
Gerätename	→  179
Bestellcode	→  179
Erweiterter Bestellcode 1 ... 3	→  179

▶ Messwerte	→ 180
Distanz	→ 120
Füllstand linearisiert	→ 144
Trennschichtdistanz	→ 122
Trennschicht linearisiert	→ 144
Dicke oberes Medium	→ 181
Klemmenspannung 1	→ 182
▶ Analog inputs	
▶ Analog input 1 ... 5	→ 182
Block tag	→ 127
Channel	→ 127
Status	→ 183
Value	→ 183
Units index	→ 184
▶ Messwertspeicher	→ 185
Zuordnung 1 ... 4. Kanal	→ 185
Speicherintervall	→ 186
Datenspeicher löschen	→ 186
▶ Anzeige 1 ... 4. Kanal	→ 187
▶ Simulation	→ 190
Zuordnung Prozessgröße	→ 191
Wert Prozessgröße	→ 191
Simulation Schaltausgang	→ 191

Schaltzustand	→  192
Simulation Gerätealarm	→  192
► Gerätetest	→  193
Start Gerätetest	→  193
Ergebnis Gerätetest	→  193
Letzter Test	→  193
Füllstandsignal	→  194
Einkopplungssignal	→  194
Trennschichtsignal	→  194

17.2 Übersicht Bedienmenü (Bedientool)

Navigation



Bedienmenü

🔧 Setup

→ 📄 127

Betriebsart

Längeneinheit

Tanktyp

Rohrdurchmesser

Mediengruppe

Abgleich Leer

Abgleich Voll

Füllstand

Distanz

Signalqualität

DK-Wert

Trennschicht

Trennschichtdistanz

Bestätigung Distanz

Aktuelle Ausblendung

Ende Ausblendung

Aufnahme Ausblendung

























▶ Analog inputs

























▶ Analog input 1 ... 5























→ 📄 127

























Block tag

























→ 📄 127





Channel	→  127
Process Value Filter Time	→  128
► Erweitertes Setup	→  129
Status Verriegelung	→  129
Zugriffsrechte Bediensoftware	→  129
Freigabecode eingeben	→  130
► Trennschicht	→  131
Prozesseigenschaft	→  131
Trennschicht Eigenschaft	→  131
DK Wert untere Phase	→  132
Füllstandeinheit	→  133
Blockdistanz	→  133
Füllstandkorrektur	→  134
Handmessung Dicke oberes Medium	→  134
Gemessene Dicke oberes Medium	→  135
DK-Wert	→  135
Berechneter DK-Wert	→  135
Benutze berechneten DK Wert	→  136
► Linearisierung	→  139
Linearisierungsart	→  141
Einheit nach Linearisierung	→  142
Freitext	→  143
Füllstand linearisiert	→  144
Trennschicht linearisiert	→  144
Maximaler Wert	→  144

Durchmesser	→  145
Zwischenhöhe	→  145
Tabellenmodus	→  145
Tabellen Nummer	→  146
Füllstand	→  147
Füllstand	→  147
Kundenwert	→  147
Tabelle aktivieren	→  147
► Sicherheitseinstellungen	→  149
Ausgang bei Echoverlust	→  149
Wert bei Echoverlust	→  149
Rampe bei Echoverlust	→  150
Blockdistanz	→  150
► Sondeneinstellungen	→  152
Sonde geerdet	→  152
Aktuelle Sondenlänge	→  152
Bestätigung Sondenlänge	→  153
► Schaltausgang	→  156
Funktion Schaltausgang	→  156
Zuordnung Status	→  156
Zuordnung Grenzwert	→  157
Zuordnung Diagnoseverhalten	→  157
Einschaltpunkt	→  158
Einschaltverzögerung	→  159
Ausschaltpunkt	→  159





Ausschaltverzögerung	→  160
Fehlerverhalten	→  160
Schaltzustand	→  160
Invertiertes Ausgangssignal	→  160
► Anzeige	→  162
Language	→  162
Format Anzeige	→  162
1 ... 4. Anzeigewert	→  164
1 ... 4. Nachkommastellen	→  164
Intervall Anzeige	→  165
Dämpfung Anzeige	→  165
Kopfzeile	→  165
Kopfzeilentext	→  166
Trennzeichen	→  166
Zahlenformat	→  166
Nachkommastellen Menü	→  166
Hintergrundbeleuchtung	→  167
Kontrast Anzeige	→  167
► Datensicherung Anzeigemodul	→  168
Betriebszeit	→  168
Letzte Datensicherung	→  168
Konfigurationsdaten verwalten	→  168

Sicherung Status	→  169
Ergebnis Vergleich	→  169
► Administration	→  171
Freigabecode definieren	
Gerät zurücksetzen	→  171
 Diagnose	→  174
Aktuelle Diagnose	→  174
Zeitstempel	→  174
Letzte Diagnose	→  174
Zeitstempel	→  175
Betriebszeit ab Neustart	→  175
Betriebszeit	→  168
► Diagnoseliste	→  176
Diagnose 1 ... 5	→  176
Zeitstempel 1 ... 5	→  176
► Geräteinformation	→  178
Messstellenbezeichnung	→  178
Seriennummer	→  178
Firmwareversion	→  178
Gerätename	→  179
Bestellcode	→  179
Erweiterter Bestellcode 1 ... 3	→  179
► Messwerte	→  180
Distanz	→  120
Füllstand linearisiert	→  144



Trennschichtdistanz	→  122
Trennschicht linearisiert	→  144
Dicke oberes Medium	→  181
Klemmenspannung 1	→  182
► Analog inputs	
► Analog input 1 ... 5	→  182
Block tag	→  127
Channel	→  127
Status	→  183
Value	→  183
Units index	→  184
► Messwertspeicher	→  185
Zuordnung 1 ... 4. Kanal	→  185
Speicherintervall	→  186
Datenspeicher löschen	→  186
► Simulation	→  190
Zuordnung Prozessgröße	→  191
Wert Prozessgröße	→  191
Simulation Schaltausgang	→  191
Schaltzustand	→  192
Simulation Gerätealarm	→  192
► Gerätetest	→  193
Start Gerätetest	→  193
Ergebnis Gerätetest	→  193
Letzter Test	→  193



Füllstandsignal	→  194
Einkopplungssignal	→  194
Trennschichtsignal	→  194
▶ Heartbeat	→  195



17.3 Menü "Setup"

-   : Kennzeichnet die Navigation zum Parameter über das Anzeige- und Bedienmodul
-  : Kennzeichnet die Navigation zum Parameter über Bedientools (z.B. FieldCare)
-  : Kennzeichnet Parameter, die über die Freigabecode gesperrt werden können.

Navigation   Setup

Betriebsart	
<hr/>	
Navigation	  Setup → Betriebsart
Voraussetzung	Das Gerät hat Anwendungspaket "Trennschichtmessung" ¹⁾ . Immer vorhanden bei FMP55.
Beschreibung	Betriebsart wählen.
Auswahl	<ul style="list-style-type: none"> ■ Füllstand ■ Trennschicht + Kapazitiv * ■ Trennschicht *
Werkseinstellung	FMP55: Trennschicht + Kapazitiv
Zusätzliche Information	Option Trennschicht + Kapazitiv ist nur vorhanden bei FMP55.

Längeneinheit							
<hr/>							
Navigation	  Setup → Längeneinheit						
Beschreibung	Längeneinheit der Distanzberechnung.						
Auswahl	<table border="0" style="width: 100%;"> <tr> <td style="width: 50%;"><i>SI-Einheiten</i></td> <td style="width: 50%;"><i>US-Einheiten</i></td> </tr> <tr> <td>■ mm</td> <td>■ ft</td> </tr> <tr> <td>■ m</td> <td>■ in</td> </tr> </table>	<i>SI-Einheiten</i>	<i>US-Einheiten</i>	■ mm	■ ft	■ m	■ in
<i>SI-Einheiten</i>	<i>US-Einheiten</i>						
■ mm	■ ft						
■ m	■ in						

Tanktyp	
<hr/>	
Navigation	  Setup → Tanktyp
Voraussetzung	Medientyp = Flüssigkeit
Beschreibung	Tanktyp wählen.

1) Produktstruktur: Merkmal 540 "Anwendungspakete", Option EB "Trennschichtmessung"

* Sichtbar in Abhängigkeit von Bestelloptionen oder Geräteeinstellungen

Auswahl	<ul style="list-style-type: none"> ▪ Metall ▪ Bypass/Schwallrohr ▪ Nicht metallisch ▪ Installation außerhalb ▪ Koax
Werkseinstellung	Abhängig von der Sonde
Zusätzliche Information	<ul style="list-style-type: none"> ▪ Abhängig von der Sonde sind nicht alle oben genannten Optionen vorhanden oder kann es weitere Optionen geben. ▪ Für Koax-Sonden und Sonden mit metallischer Zentrierscheibe entspricht Parameter Tanktyp dem Sondentyp und kann nicht geändert werden.

Rohrdurchmesser

Navigation	Setup → Rohrdurchmesser
Voraussetzung	<ul style="list-style-type: none"> ▪ Tanktyp (→ 116) = Bypass/Schwallrohr ▪ Die Sonde ist beschichtet.
Beschreibung	Durchmesser von Bypass oder Schwallrohr angeben.
Eingabe	0 ... 9,999 m

Mediengruppe

Navigation	Setup → Mediengruppe
Voraussetzung	<ul style="list-style-type: none"> ▪ Für FMP51/FMP52/FMP54/FMP55: Betriebsart (→ 116) = Füllstand ▪ Medientyp = Flüssigkeit
Beschreibung	Mediengruppe wählen.
Auswahl	<ul style="list-style-type: none"> ▪ Sonstiges ▪ Wässrig (DK >= 4)
Zusätzliche Information	Mit diesem Parameter wird die Dielektrizitätskonstante (DK) des Mediums grob festgelegt. Eine feinere Festlegung der DK erfolgt in Parameter Mediumseigenschaft .

Durch Parameter **Mediengruppe** wird Parameter **Mediumseigenschaft** folgendermaßen voreingestellt:

Mediengruppe	Mediumseigenschaft
Sonstiges	Unbekannt
Wässrig (DK >= 4)	DK 4 ... 7

i Parameter **Mediumseigenschaft** kann nachträglich geändert werden. Parameter **Mediengruppe** behält dabei aber seinen Wert. Der Wert von Parameter **Mediumseigenschaft** ist für die Signalauswertung maßgeblich.

i Bei kleinen Dielektrizitätskonstanten kann der Messbereich eingeschränkt sein. Siehe dazu die zum jeweiligen Gerät gehörende Technische Information (TI).

Abgleich Leer



Navigation

Setup → Abgleich Leer

Beschreibung

Distanz Prozessanschluss zu min. Füllstand.

Eingabe

Abhängig von der Sonde

Werkseinstellung

Abhängig von der Sonde

Zusätzliche Information

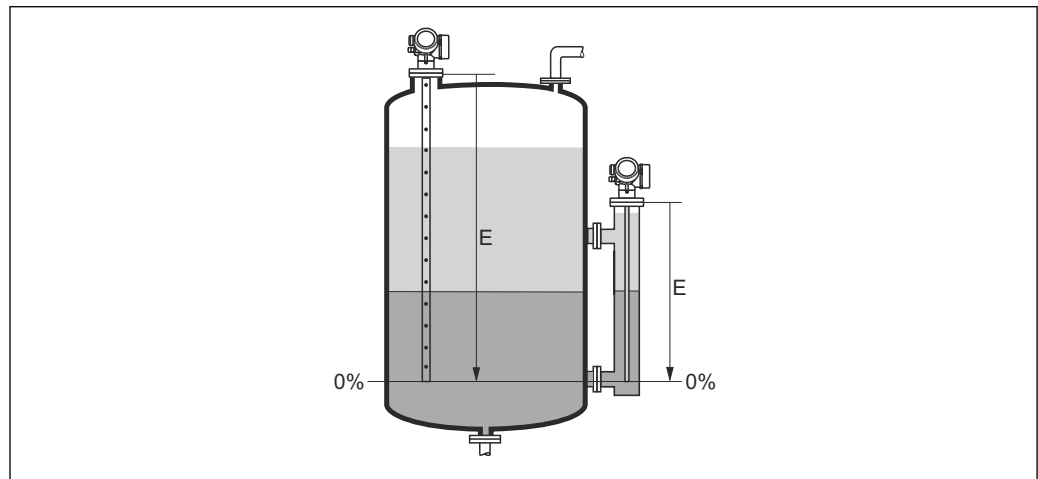

A0013177

i 34 *Abgleich Leer (E) bei Trennschichtmessungen*

i Bei Trennschichtmessungen gilt der Parameter **Abgleich Leer** sowohl für die Trennschichthöhe als auch für den Gesamtfüllstand.

Abgleich Voll



Navigation

Setup → Abgleich Voll

Beschreibung

Spanne: max. Füllstand - min. Füllstand.

Eingabe Abhängig von der Sonde

Werkseinstellung Abhängig von der Sonde

Zusätzliche Information

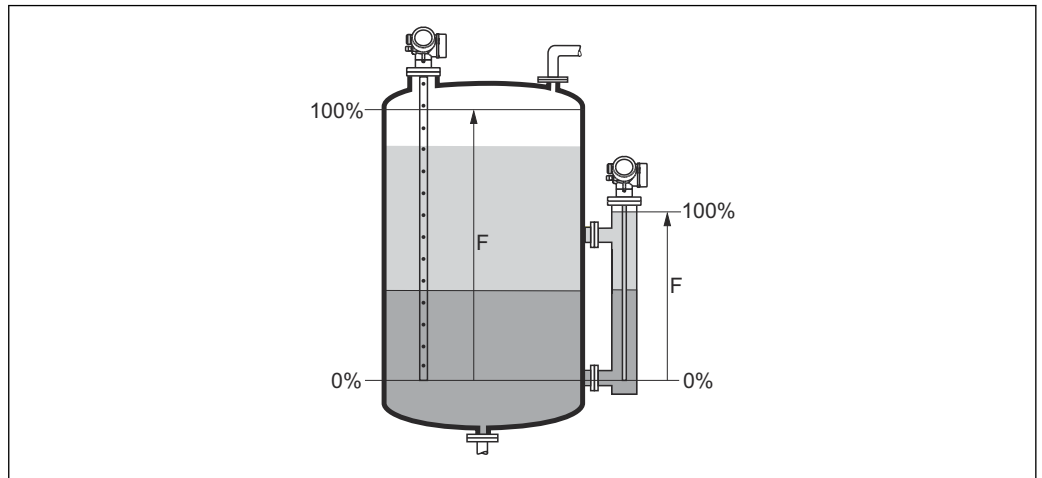

35 Abgleich Voll (F) bei Trennschichtmessungen

i Bei Trennschichtmessungen gilt der Parameter **Abgleich Voll** sowohl für die Trennschichthöhe als auch für den Gesamfüllstand.

Füllstand

Navigation Setup → Füllstand

Beschreibung Zeigt gemessenen Füllstand L_L (vor Linearisierung).

Zusätzliche Information

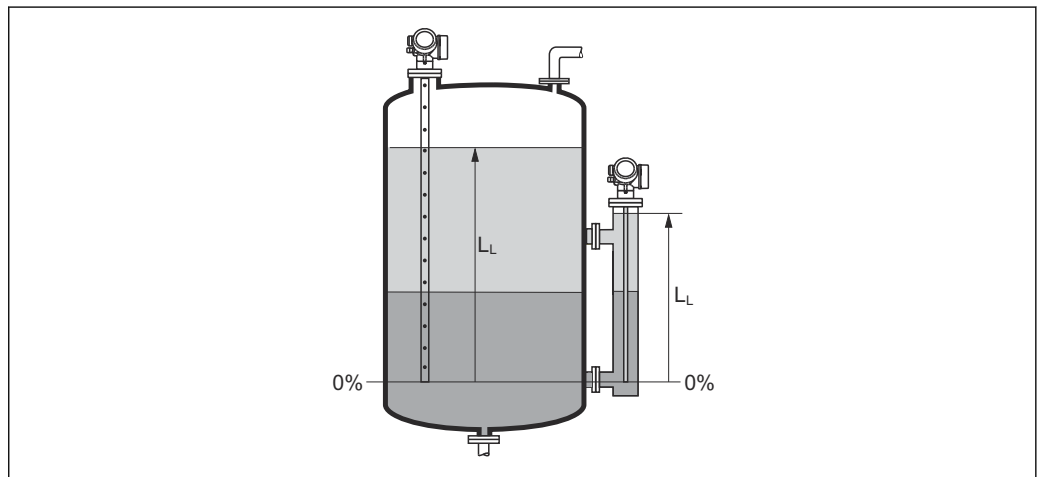

36 Füllstand bei Trennschichtmessungen

i Die Einheit ist bestimmt durch den Parameter **Füllstandeinheit** (→ 133).
 Bei Trennschichtmessungen bezieht sich dieser Parameter immer auf den Gesamfüllstand.

Distanz

Navigation
  Setup → Distanz
Beschreibung

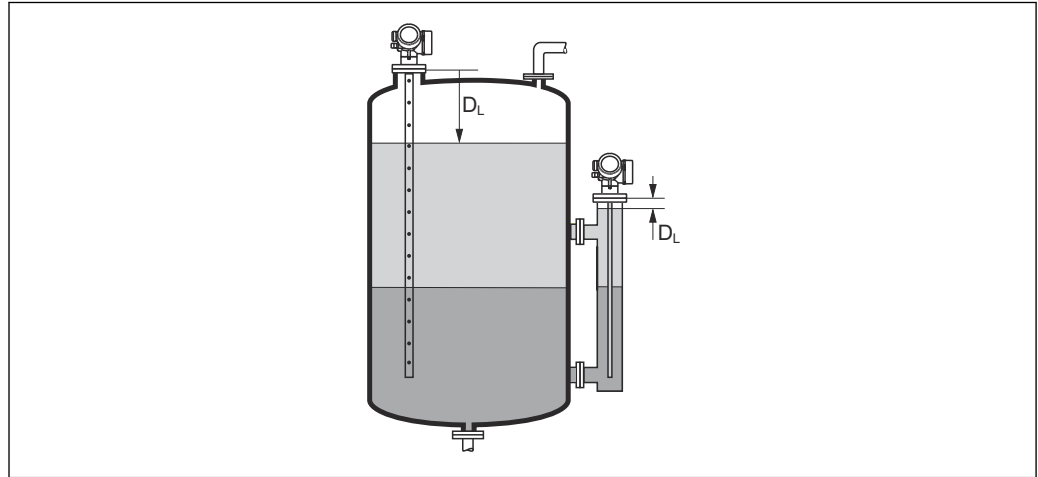

Zeigt gemessene Distanz D_L vom Referenzpunkt (Unterkante Flansch/Einschraubstück) zum Füllstand.

Zusätzliche Information

 37 Distanz bei Trennschichtmessungen A0013199

 Die Einheit ist bestimmt durch den Parameter **Längeneinheit** (→  116).

Signalqualität

Navigation
  Setup → Signalqualität
Beschreibung



Zeigt die Signalqualität des ausgewerteten Echos.

Zusätzliche Information**Bedeutung der Anzeige**

- **Stark**
Das ausgewertete Echo liegt mindestens 10 mV über der Echoschwelle.
- **Mittel**
Das ausgewertete Echo liegt mindestens 5 mV über der Echoschwelle.
- **Schwach**
Das ausgewertete Echo liegt weniger als 5 mV über der Echoschwelle.
- **Kein Signal**
Das Gerät findet kein auswertbares Echo.



Die angezeigte Signalqualität bezieht sich immer auf das momentan ausgewertete Echo: entweder das direkte Füllstand- bzw. Trennschichtecho²⁾ oder das Sondenendecho. Zur Unterscheidung wird die Qualität des Sondenendechos in Klammern dargestellt.

i Im Falle eines Echoverlusts (**Signalqualität = Kein Signal**) generiert das Gerät folgende Fehlermeldung:

- F941, für **Ausgang bei Echoverlust** (→  149) = **Alarm**.
- S941, wenn im Parameter **Ausgang bei Echoverlust** (→  149) eine andere Option gewählt wurde.

DK-Wert

Navigation

  Setup → DK-Wert

Voraussetzung

Das Gerät hat Anwendungspaket "Trennschichtmessung"³⁾.

Beschreibung

Relative Dielektrizitätskonstante ϵ_r des oberen Mediums angeben (DC_1).

Eingabe

1,0 ... 100

Zusätzliche Information

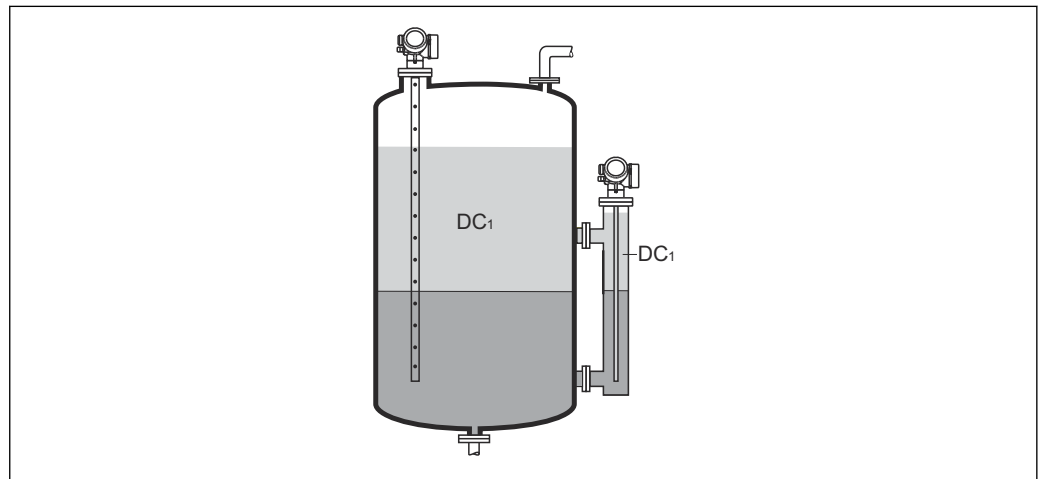

A0013181



DC_1 Relative Dielektrizitätszahl des oberen Mediums.

i Für die Dielektrizitätskonstante (ϵ_r -Wert) vieler wichtiger in der Industrie verwendeten Medien siehe:

- Dielektrizitätskonstante (ϵ_r -Wert) Kompendium CP01076F
- die "DK-Werte App" von Endress+Hauser (verfügbar für Android und iOS)

Trennschicht

Navigation

  Setup → Trennschicht

Voraussetzung

Betriebsart (→  116) = **Trennschicht** oder **Trennschicht + Kapazitiv**

2) Von diesen beiden Echos wird dasjenige mit der geringeren Signalqualität angezeigt.

3) Produktstruktur: Merkmal 540 "Anwendungspakete", Option EB "Trennschichtmessung"

Beschreibung

Zeigt gemessene Trennschichthöhe L_1 (vor Linearisierung).

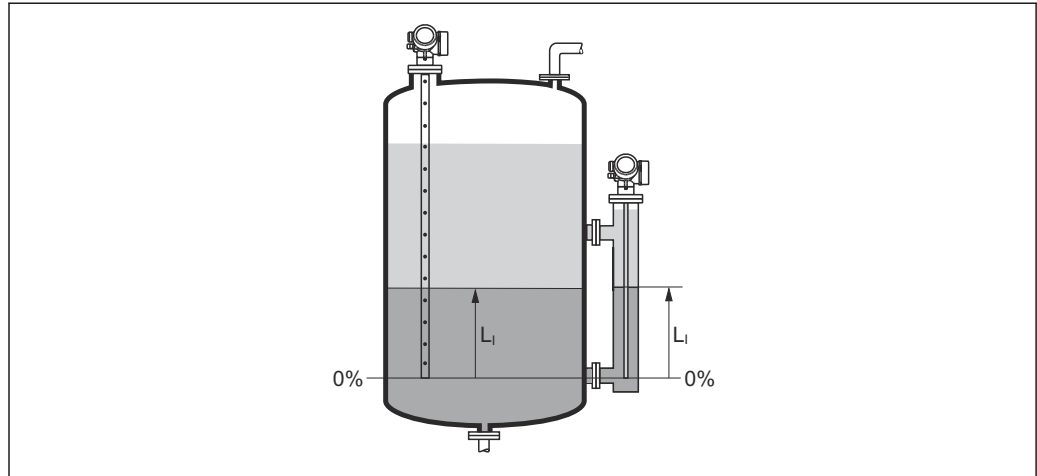
Zusätzliche Information

A0013197

i Die Einheit ist bestimmt durch Parameter **Füllstandeinheit** (→ 133).

Trennschichtdistanz**Navigation**

Setup → Trennschichtdist

Voraussetzung

Betriebsart (→ 116) = **Trennschicht** oder **Trennschicht + Kapazitiv**

Beschreibung

Zeigt gemessene Distanz D_1 vom Referenzpunkt (Unterkante Flansch/Einschraubstück) zur Trennschicht.

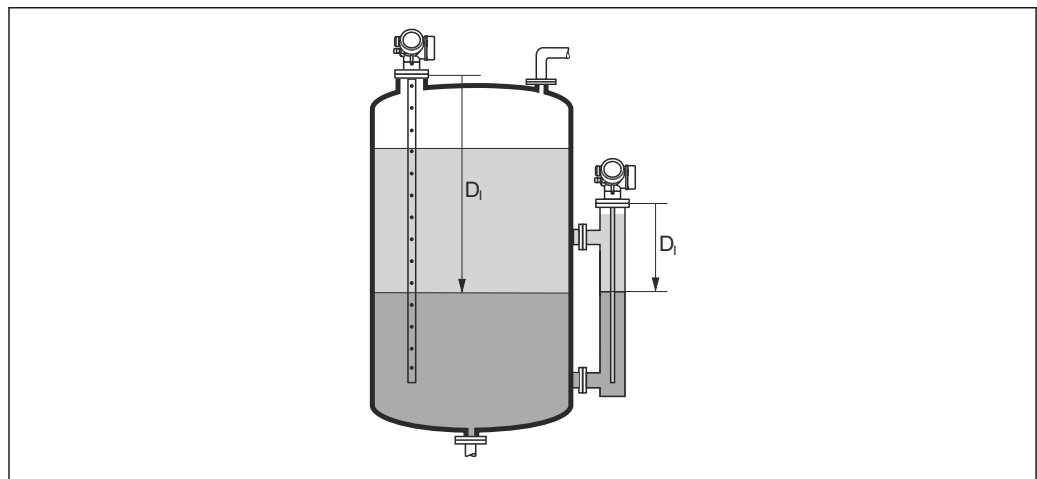
Zusätzliche Information

A0013202

i Die Einheit ist bestimmt durch Parameter **Längeneinheit** (→ 116).

Bestätigung Distanz
**Navigation**

Setup → Bestätig. Dist.

Beschreibung

Angeben, ob gemessene Distanz und tatsächliche Distanz übereinstimmen.
Anhand der Eingabe legt das Gerät den Ausblendungsbereich fest.

Auswahl

- Manuelle Map-Aufnahme
- Distanz Ok
- Distanz unbekannt
- Distanz zu klein *
- Distanz zu groß *
- Tank leer
- Lösche Ausblendung

Zusätzliche Information**Bedeutung der Optionen**

- **Manuelle Map-Aufnahme**

Zu wählen, wenn der Ausblendungsbereich manuell über Parameter **Ende Ausblendung** (→ 124) festgelegt werden soll. Ein Vergleich zwischen angezeigter und tatsächlicher Distanz ist in diesem Fall nicht erforderlich.

- **Distanz Ok**

Zu wählen, wenn die angezeigte und die tatsächliche Distanz übereinstimmen. Das Gerät führt dann eine Ausblendung durch.

- **Distanz unbekannt**

Zu wählen, wenn die tatsächliche Distanz unbekannt ist. Es wird keine Ausblendung durchgeführt.

- **Distanz zu klein**

Zu wählen, wenn die angezeigte Distanz kleiner ist als die tatsächliche Distanz. Das Gerät sucht das nächste Echo und kehrt zu Parameter **Bestätigung Distanz** zurück. Es wird die neue Distanz angezeigt. Der Vergleich ist iterativ zu wiederholen, bis die angezeigte mit der tatsächlichen Distanz übereinstimmt. Anschließend kann mit der Auswahl **Distanz Ok** die Aufnahme der Ausblendung gestartet werden.

* Sichtbar in Abhängigkeit von Bestelloptionen oder Geräteeinstellungen

- **Distanz zu groß** ⁴⁾

Zu wählen, wenn die angezeigte Distanz größer ist als die tatsächliche Distanz. Das Gerät korrigiert die Signalauswertung und kehrt zu Parameter **Bestätigung Distanz** zurück. Es wird die neu berechnete Distanz angezeigt. Der Vergleich ist iterativ zu wiederholen, bis die angezeigte mit der tatsächlichen Distanz übereinstimmt. Anschließend kann mit der Auswahl **Distanz Ok** die Aufnahme der Ausblendung gestartet werden.

- **Tank leer**



Zu wählen, wenn der Tank vollständig leer ist. Das Gerät nimmt dann eine Ausblendung über die gesamte Sondenlänge auf.

- **Lösche Ausblendung**

Zu wählen, wenn eine eventuell bestehende Ausblendungskurve gelöscht werden soll. Das Gerät kehrt zu Parameter **Bestätigung Distanz** zurück und es kann eine neue Ausblendung gestartet werden.

 Auf der Vor-Ort-Anzeige wird als Referenz die gemessene Distanz zusammen mit diesem Parameter angezeigt.

 Bei Trennschichtmessungen bezieht sich die Distanz immer auf den Gesamtfüllstand (nicht auf die Trennschichthöhe).

 Bei FMP55 mit Stabsonden mit **Betriebsart** (→  **116**) = **Trennschicht + Kapazitiv** muss die Störechoausblendung auf jeden Fall bei leerem Behälter durchgeführt und Option **Tank leer** gewählt werden. Nur so ist sichergestellt, dass das Gerät die richtige Leerkapazität übernimmt.

Bei FMP55 mit Koaxsonden ist eine Störechoausblendung wenigstens im Nahbereich aufzunehmen, da sich die Hüllkurve durch das Anziehen des Flansches verändern kann. Auch hier empfiehlt sich aber eine Aufnahme bei leerem Tank (und Wahl von Option **Tank leer**).

 Wird der Einlernvorgang mit Option **Distanz zu klein** oder Option **Distanz zu groß** ohne Bestätigung der Distanz verlassen, dann wird **keine** Ausblendung vorgenommen und der Einlernvorgang wird nach 60 s zurückgesetzt.

Aktuelle Ausblendung

Navigation  Setup → Aktuelle Ausbl.

Beschreibung Zeigt an, bis zu welcher Distanz bereits eine Ausblendung aufgenommen wurde.

Ende Ausblendung

Navigation  Setup → Ende Ausblendung



Voraussetzung **Bestätigung Distanz** (→  **123**) = **Manuelle Map-Aufnahme** oder **Distanz zu klein**

Beschreibung Neues Ende der Ausblendung angeben.

Eingabe 0 ... 200 000,0 m

4) Nur vorhanden bei "Experte → Sensor → Echoverfolgung → Parameter **Auswertemodus**" = "Kurzzeithistorie" oder "Langzeithistorie"

Zusätzliche Information Dieser Parameter bestimmt, bis zu welcher Distanz die neue Ausblendung aufgenommen werden soll. Die Distanz wird ab dem Referenzpunkt gemessen, das heißt ab der Unterkante des Montageflansches oder Einschraubstücks.

 Auf der Vor-Ort-Anzeige wird als Referenz der Parameter **Aktuelle Ausblendung** (→  124) zusammen mit diesem Parameter angezeigt. Er gibt an, bis zu welcher Distanz bereits eine Ausblendungskurve aufgenommen wurde.

Aufnahme Ausblendung

Navigation  Setup → Aufnahme Ausbl.

Voraussetzung **Bestätigung Distanz** (→  123) = **Manuelle Map-Aufnahme** oder **Distanz zu klein**

Beschreibung Aufnahme der Ausblendungskurve starten.



Auswahl

- Nein
- Aufnahme Ausblendung
- Lösche Ausblendung

Zusätzliche Information **Bedeutung der Optionen**

- **Nein**
Es wird keine Ausblendungskurve aufgenommen.
- **Aufnahme Ausblendung**
Die Ausblendungskurve wird aufgenommen. Danach zeigt das Gerät die neue gemessene Distanz sowie den aktuellen Ausblendungsbereich an. Bei Bedienung über Vor-Ort-Anzeige werden diese Werte durch Drücken von bestätigt.
- **Lösche Ausblendung**
Eine eventuell vorhandene Ausblendungskurve wird gelöscht. Danach zeigt das Gerät die neue gemessene Distanz sowie den aktuellen Ausblendungsbereich an. Bei Bedienung über Vor-Ort-Anzeige werden diese Werte durch Drücken von bestätigt.

17.3.1 Assistent "Ausblendung"

 Assistent **Ausblendung** ist nur bei Bedienung über Vor-Ort-Anzeige vorhanden. Bei Bedienung über Bedientool befinden sich die Parameter zur Ausblendung direkt in Menü **Setup** (→  116)

 In Assistent **Ausblendung** werden jeweils zwei Parameter gleichzeitig auf dem Display angezeigt. Der obere Parameter kann jeweils editiert werden, der untere Parameter dient nur als Referenzinformation.

Navigation  Setup → Ausblendung

Bestätigung Distanz

Navigation  Setup → Ausblendung → Bestätig. Dist.

Beschreibung →  123

Ende Ausblendung

Navigation  Setup → Ausblendung → Ende Ausblendung

Beschreibung →  124

Aufnahme Ausblendung

Navigation  Setup → Ausblendung → Aufnahme Ausbl.

Beschreibung →  125

Distanz

Navigation  Setup → Ausblendung → Distanz

Beschreibung →  120

17.3.2 Untermenü "Analog input 1 ... 5"

Für jeden AI-Block des Geräts gibt es ein Untermenü **Analog inputs**. Im AI-Block wird die Messwertübertragung auf den Bus parametrierbar.

 In diesem Untermenü lassen sich nur die grundlegenden Eigenschaften der AI-Blöcke parametrieren. Eine detaillierte Parametrierung der AI-Blöcke ist im Menü **Experte** möglich.

Navigation  Setup → Analog inputs → Analog input 1 ... 5

Block tag

Navigation	 Setup → Analog inputs → Analog input 1 ... 7 → Block tag
Beschreibung	Defined to be unique throughout the control system at one plant site. The tag may be changed using the FB_Tag service.
Eingabe	Zeichenfolge aus Zahlen, Buchstaben und Sonderzeichen (32)

Channel

Navigation	 Setup → Analog inputs → Analog input 1 ... 7 → Channel
Beschreibung	Auswahl des Eingangswerts, der im Analog Input Funktionsblock verarbeitet werden soll.
Auswahl	<ul style="list-style-type: none"> ■ Uninitialized ■ Füllstand linearisiert ■ Absolute Echoamplitude ■ Absolute EOP-Amplitude ■ Absolute Trennschichtamplitude * ■ Distanz ■ Elektroniktemperatur ■ EOP-Verschiebung ■ Trennschicht linearisiert * ■ Trennschichtdistanz * ■ Gemessene Kapazität * ■ Relative Echoamplitude ■ Relative Trennschichtamplitude * ■ Grundrauschen ■ Klemmenspannung ■ Dicke oberes Medium * ■ Berechneter DK-Wert * ■ Analogausgang Erweit.Diag. 2 ■ Analogausgang Erweit.Diag. 1

* Sichtbar in Abhängigkeit von Bestelloptionen oder Geräteeinstellungen

Process Value Filter Time

Navigation Setup → Analog inputs → Analog input 1 ... 7 → PV Filter Time**Beschreibung**

Eingabe der Filterzeitvorgabe für die Filterung des umgewandelten Eingangswerts (PV).

Eingabe

Positive Gleitkommazahl





Zusätzliche Information*Werkseinstellung*

Wenn der Wert 0 s eingegeben wird, erfolgt keine Filterung.





17.3.3 Untermenü "Erweitertes Setup"

Navigation  Setup → Erweitert. Setup





Status Verriegelung

Navigation	  Setup → Erweitert. Setup → Status Verrieg.
Beschreibung	Zeigt den höchsten Schreibschutz, der gerade aktiv ist.
Anzeige	<ul style="list-style-type: none"> ■ Hardware-verriegelt ■ Vorübergehend verriegelt
Zusätzliche Information	<p>Bedeutung und Prioritäten der Schreibschutz-Arten</p> <ul style="list-style-type: none"> ■ Hardware-verriegelt (Priorität 1) Der DIP-Schalter für die Hardware-Verriegelung ist auf dem Hauptelektronikmodul aktiviert. Dadurch ist der Schreibzugriff auf die Parameter gesperrt. ■ SIL-verriegelt (Priorität 2) Der SIL-Betrieb ist aktiviert. Dadurch ist der Schreibzugriff auf die betreffenden Parameter gesperrt. ■ WHG-verriegelt (Priorität 3) Der WHG-Betrieb ist aktiviert. Dadurch ist der Schreibzugriff auf die betreffenden Parameter gesperrt. ■ Vorübergehend verriegelt (Priorität 4) Aufgrund interner Verarbeitungen im Gerät (z.B. Up-/Download von Daten, Reset) ist der Schreibzugriff auf die Parameter kurzzeitig gesperrt. Nach Abschluss der Verarbeitung sind die Parameter wieder änderbar. <p> Vor Parametern, die aufgrund eines Schreibschutzes nicht änderbar sind, erscheint auf dem Anzeigemodul das -Symbol.</p>





Zugriffsrechte Bedienssoftware

Navigation	 Setup → Erweitert. Setup → Zugriff.BedienSW
Beschreibung	Zeigt die Zugriffsrechte auf die Parameter via Bedientool.
Zusätzliche Information	<p> Die Zugriffsrechte sind über den Parameter Freigabecode eingeben (→  130) änderbar.</p> <p> Wenn ein zusätzlicher Schreibschutz aktiviert ist, schränkt dieser die aktuellen Zugriffsrechte weiter ein. Der Schreibschutz lässt sich über den Parameter Status Verriegelung (→  129) anzeigen.</p>

Zugriffsrechte Anzeige

Navigation	 Setup → Erweitert. Setup → Zugriff Anzeige
Voraussetzung	Das Gerät hat eine Vor-Ort-Anzeige.
Beschreibung	Zeigt die Zugriffsrechte auf Parameter via Vor-Ort-Bedienung.
Zusätzliche Information	<p> Die Zugriffsrechte sind über den Parameter Freigabecode eingeben (→  130) änderbar.</p> <p> Wenn ein zusätzlicher Schreibschutz aktiviert ist, schränkt dieser die aktuellen Zugriffsrechte weiter ein. Der Schreibschutz lässt sich über den Parameter Status Verriegelung (→  129) anzeigen.</p>

Freigabecode eingeben

Navigation	 Setup → Erweitert. Setup → Freig.code eing.
Beschreibung	Parameterschreibschutz mit anwenderspezifischem Freigabecode aufheben.
Eingabe	0 ... 9999
Zusätzliche Information	<ul style="list-style-type: none"> ■ Für die Vor-Ort-Bedienung ist der kundenspezifische Freigabecode einzugeben, der im Parameter Freigabecode definieren (→  171) definiert wurde. ■ Bei Eingabe eines falschen Freigabecodes behält der Anwender seine aktuellen Zugriffsrechte. ■ Der Schreibschutz betrifft alle Parameter, die im Dokument mit dem -Symbol markiert sind. Auf der Vor-Ort-Anzeige zeigt das -Symbol vor einem Parameter, dass er schreibgeschützt ist. ■ Wenn 10 Minuten lang keine Taste gedrückt wird oder ein Rücksprung aus der Navigier- und Editieransicht in die Messwertanzeige erfolgt, sperrt das Gerät die schreibgeschützten Parameter nach weiteren 60 s automatisch wieder. <p> Bei Verlust des Freigabecodes: Wenden Sie sich an Ihr Endress+Hauser Vertriebsstelle.</p>

Untermenü "Trennschicht"

Navigation  Setup → Erweitert. Setup → Trennschicht

Prozesseigenschaft 

Navigation  Setup → Erweitert. Setup → Trennschicht → Prozesseigensch.

Beschreibung Typische Trennschicht-Änderungsgeschwindigkeit angeben.

Auswahl

- Schnell > 1 m/min
- Standard < 1 m/min
- Mittel < 10 cm/min
- Langsam < 1 cm/min
- Keine Filter / Test

Zusätzliche Information Das Gerät passt die internen Filter der Signalauswertung und die Dämpfung des Ausgangssignals an die angegebene typische Trennschicht-Änderungsgeschwindigkeit an:

Prozesseigenschaft	Sprungantwortzeit / s
Schnell > 1 m/min	5
Standard < 1 m/min	15
Mittel < 10 cm/min	40
Langsam < 1 cm/min	74
Keine Filter / Test	2,2

Trennschicht Eigenschaft 

Navigation  Setup → Erweitert. Setup → Trennschicht → Trs. Eigenschaft

Voraussetzung **Betriebsart (→  116) = Trennschicht + Kapazitiv**

Beschreibung Trennschichteigenschaft wählen.
Die Trennschichteigenschaft legt fest, wie das Geführte Radar und die Kapazitive Messung zusammenwirken.

Auswahl

- Sonderparam.: Automatische Dk Ber.
- Ansatz
- Standard
- Emulsionsschicht

Zusätzliche Information

Bedeutung der Optionen

■ Sonderparam.: Automatische Dk Ber.

■ Voraussetzung:

Die spezifische Kapazität (pF/m) ist bekannt ⁵⁾.

■ Signalauswertung:

Solange eine eindeutige Trennschicht vorliegt, werden der Gesamtfüllstand und die Trennschichthöhe über das Geführte Radar bestimmt. Die Dielektrizitätskonstante des oberen Mediums wird dabei ständig nachkorrigiert. Wenn eine Emulsionsschicht vorliegt, wird der Gesamtfüllstand über das Geführte Radar, die Trennschichthöhe über die Kapazitive Messung bestimmt.

■ Ansatz

■ Voraussetzung:

Die Dielektrizitätskonstante des oberen Mediums sowie die spezifische Kapazität (pF/m) sind bekannt ⁵⁾.

■ Signalauswertung:

Solange eine eindeutige Trennschicht vorliegt, wird die Trennschichthöhe sowohl über das Geführte Radar als auch über die Kapazitive Messung bestimmt. Wenn diese beiden Werte aufgrund von Ansatzbildung auseinanderlaufen, wird eine Fehlermeldung ausgegeben. Wenn eine Emulsionsschicht vorliegt, wird der Gesamtfüllstand über das Geführte Radar, die Trennschichthöhe über die Kapazitive Messung bestimmt.

■ Standard

■ Voraussetzung:

Die Dielektrizitätskonstante des oberen Mediums ist bekannt.

■ Signalauswertung:

Solange eine eindeutige Trennschicht vorliegt, wird die spezifische Kapazität (pF/m) ständig nachkorrigiert. Ansatzbildung hat deswegen einen geringen Einfluss auf die Messung. Wenn eine Emulsionsschicht vorliegt, wird der Gesamtfüllstand über das Geführte Radar, die Trennschichthöhe über die Kapazitive Messung bestimmt.

■ Öl/Kondensat

■ Voraussetzung:

Die Dielektrizitätskonstante des oberen Mediums sowie die spezifische Kapazität (pF/m) sind bekannt ⁵⁾.

■ Signalauswertung:

Der Gesamtfüllstand wird immer über das Geführte Radar, die Trennschichthöhe immer über die Kapazitive Messung bestimmt.

DK Wert untere Phase



Navigation

Setup → Erweitert. Setup → Trennschicht → DK untere Phase

Voraussetzung

Betriebsart (→ 116) = **Trennschicht** oder **Trennschicht + Kapazitiv**



Beschreibung

Dielektrizitätskonstante ϵ_r des unteren Mediums angeben.





Eingabe

1 ... 100

5) Die spezifische Kapazität der Medien hängt von der Dielektrizitätskonstante des Mediums und von der Sondengeometrie ab, die spürbare Toleranzen aufweisen kann. Für Stabsonden < 2 m wird die Sondengeometrie werkseitig ausgemessen. Für leitfähige Medien ist die spezifische Kapazität dann bei Auslieferung abgeglichen.

- Zusätzliche Information**
-  Für die Dielektrizitätskonstante (ϵ_r -Wert) vieler wichtiger in der Industrie verwendeten Medien siehe:
 - Dielektrizitätskonstante (ϵ_r -Wert) Kompendium CP01076F
 - die "DK-Werte App" von Endress+Hauser (verfügbar für Android und iOS)
 -  Die Werkseinstellung, $\epsilon_r = 80$, gilt für Wasser bei 20 °C (68 °F).

Füllstandeinheit

- Navigation**  Setup → Erweitert. Setup → Trennschicht → Füllstandeinheit
- Beschreibung** Füllstandeinheit wählen.
- Auswahl**
- | <i>SI-Einheiten</i> | <i>US-Einheiten</i> |
|---------------------|---------------------|
| ▪ % | ▪ ft |
| ▪ m | ▪ in |
| ▪ mm | |
- Zusätzliche Information** Die Füllstandeinheit kann sich von der in Parameter **Längeneinheit** (→  116) definierten Einheit unterscheiden:
- Die in Parameter **Längeneinheit** (→  116) festgelegte Einheit wird für den Abgleich benutzt (**Abgleich Leer** (→  118), **Abgleich Voll** (→  118)).
 - Die in Parameter **Füllstandeinheit** definierte Einheit wird zur Anzeige des (unlinearierten) Füllstands benutzt.

Blockdistanz

- Navigation**  Setup → Erweitert. Setup → Trennschicht → Blockdistanz
- Beschreibung** Obere Blockdistanz UB angeben.
- Eingabe** 0 ... 200 m
- Werkseinstellung**
- Für Koaxsonden: 100 mm (3,9 in)
 - Für Stab- und Seilsonden bis 8 m (26 ft): 200 mm (8 in)
 - Für Stab- und Seilsonden über 8 m (26 ft): 0,025 * Sondenlänge
- Zusätzliche Information** Innerhalb der oberen Blockdistanz UB werden keine Echos ausgewertet. UB kann deshalb genutzt werden,
- um Störechos am oberen Sondenende auszublenden.
 - um bei gefluteten Bypassen das Echo des Gesamtfüllstands auszublenden.

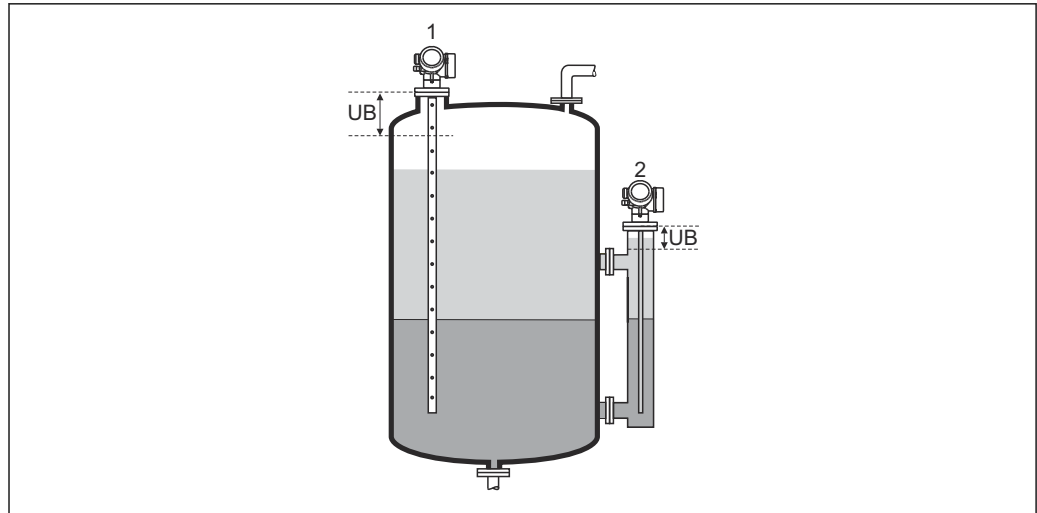

A0013220

- 1 Ausblendung von Störechos am oberen Sondenende
 2 Ausblendung des Gesamtfüllstands bei geflutetem Bypass
 UB Obere Blockdistanz

Füllstandkorrektur



Navigation	Setup → Erweitert. Setup → Trennschicht → Füllstandkorr.
Beschreibung	Füllstandkorrektur angeben (falls erforderlich).
Eingabe	-200 000,0 ... 200 000,0 %
Zusätzliche Information	Der angegebene Wert wird zum gemessenen Füllstand und zur gemessenen Trennschichthöhe (jeweils vor Linearisierung) addiert.

Handmessung Dicke oberes Medium



Navigation	Setup → Erweitert. Setup → Trennschicht → Man.Dicke ob.Med
Beschreibung	Durch Handmessung bestimmte Trennschichtdicke (Dicke UP des oberen Mediums) angeben.
Eingabe	0 ... 200 m

Zusätzliche Information

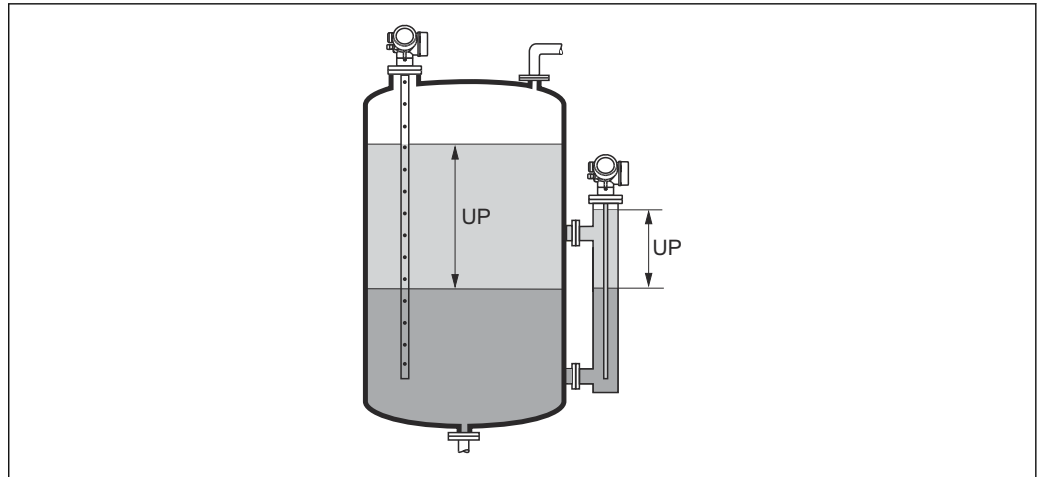

A0013313

UP Trennschichtdicke (= Dicke des oberen Mediums)

 Zusammen mit diesem Parameter wird auf der Vor-Ort-Anzeige die gemessene Trennschichtdicke angezeigt. Durch Vergleich der beiden Trennschichtdicken kann das Gerät die Dielektrizitätskonstante des oberen Mediums selbstständig korrigieren.

Gemessene Dicke oberes Medium

Navigation  Setup → Erweitert. Setup → Trennschicht → Gem.Dicke ob.Med

Beschreibung Zeigt gemessene Trennschichtdicke (Dicke UP des oberen Mediums).

DK-Wert



Navigation  Setup → Erweitert. Setup → Trennschicht → DK-Wert

Beschreibung Zeigt relative Dielektrizitätskonstante ϵ_r des oberen Mediums (DC_1) vor Korrektur.

Berechneter DK-Wert

Navigation  Setup → Erweitert. Setup → Trennschicht → Berech. DK-Wert

Beschreibung Zeigt berechnete (d.h. korrigierte) Dielektrizitätskonstante ϵ_r des oberen Mediums (DC_1).

Benutze berechneten DK Wert

**Navigation**

Setup → Erweitert. Setup → Trennschicht → Nutz. berech. DK

Beschreibung

Angeben, ob die berechnete Dielektrizitätskonstante benutzt werden soll.

Auswahl

- Sichern und beenden
- Abbrechen und beenden



Zusätzliche Information**Bedeutung der Optionen**

- Sichern und beenden
Die neu berechnete Dielektrizitätskonstante wird übernommen.
- Abbrechen und beenden
Die neue berechnete Dielektrizitätskonstante wird verworfen; die bisherige Dielektrizitätskonstante wird weiterhin verwendet.



Zusammen mit diesem Parameter wird auf der Vor-Ort-Anzeige Parameter **Berechneter DK-Wert** (→ 135) angezeigt.

Assistent "Automatische DK Berechnung"

-  Assistent **Automatische DK Berechnung** ist nur bei Bedienung über Vor-Ort-Anzeige vorhanden. Bei Bedienung über Bedientool befinden sich die Parameter zur automatischen DK-Berechnung direkt in Untermenü **Trennschicht** (→  131)
-  In Assistent **Automatische DK Berechnung** werden jeweils ein oder zwei Parameter gleichzeitig auf dem Display angezeigt. Der obere Parameter kann jeweils editiert werden, der untere Parameter dient nur als Referenzinformation.

Navigation  Setup → Erweitert. Setup → Trennschicht → Auto. DK Berech.

Handmessung Dicke oberes Medium

Navigation  Setup → Erweitert. Setup → Trennschicht → Auto. DK Berech. → Man.Dicke ob.Med

Beschreibung Durch Handmessung bestimmte Trennschichtdicke (Dicke UP des oberen Mediums) angeben.

DK-Wert

Navigation  Setup → Erweitert. Setup → Trennschicht → Auto. DK Berech. → DK-Wert

Beschreibung Zeigt relative Dielektrizitätskonstante ϵ_r des oberen Mediums (DC₁) vor Korrektur.

Benutze berechneten DK Wert

Navigation  Setup → Erweitert. Setup → Trennschicht → Auto. DK Berech. → Nutz. berech. DK



Beschreibung Angeben, ob die berechnete Dielektrizitätskonstante benutzt werden soll.

Auswahl

- Sichern und beenden
- Abbrechen und beenden

Zusätzliche Information **Bedeutung der Optionen**

- Sichern und beenden
Die neu berechnete Dielektrizitätskonstante wird übernommen.
- Abbrechen und beenden
Die neue berechnete Dielektrizitätskonstante wird verworfen; die bisherige Dielektrizitätskonstante wird weiterhin verwendet.

 Zusammen mit diesem Parameter wird auf der Vor-Ort-Anzeige Parameter **Berechneter DK-Wert** (→  135) angezeigt.

Untermenü "Linearisierung"

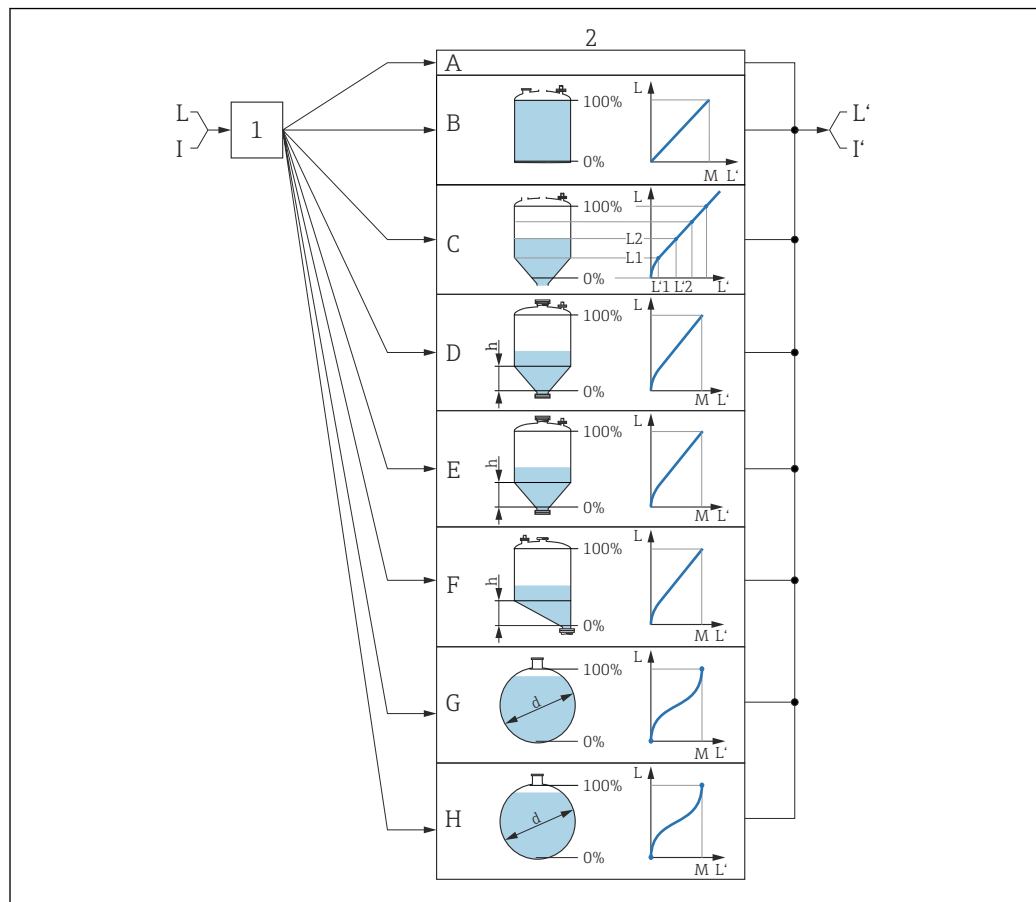

38 Linearisierung: Umrechnung des Füllstands und gegebenenfalls der Trennschicht in ein Volumen oder ein Gewicht; die Umrechnung ist von der Behälterform abhängig

- 1 Wahl von Linearisierungsart und -einheit
- 2 Parametrierung der Linearisierung
- A Linearisierungsart (→ 141) = Keine
- B Linearisierungsart (→ 141) = Linear
- C Linearisierungsart (→ 141) = Tabelle
- D Linearisierungsart (→ 141) = Pyramidenboden
- E Linearisierungsart (→ 141) = Konischer Boden
- F Linearisierungsart (→ 141) = Schrägboden
- G Linearisierungsart (→ 141) = Zylindrisch liegend
- H Linearisierungsart (→ 141) = Kugeltank
- I Für "Betriebsart (→ 116)" = "Trennschicht" oder "Trennschicht + Kapazität": Trennschicht vor Linearisierung (gemessen in Füllstandeinheit)
- I' Für "Betriebsart (→ 116)" = "Trennschicht" oder "Trennschicht + Kapazität": Trennschicht nach Linearisierung (entspricht Volumen oder Gewicht)
- L Füllstand vor Linearisierung (gemessen in Füllstandeinheit)
- L' Füllstand linearisiert (→ 144) (entspricht Volumen oder Gewicht)
- M Maximaler Wert (→ 144)
- d Durchmesser (→ 145)
- h Zwischenhöhe (→ 145)

Aufbau des Untermenüs auf der Vor-Ort-Anzeige

Navigation  Setup → Erweitert. Setup → Linearisierung

► **Linearisierung**

Linearisierungsart

Einheit nach Linearisierung

Freitext

Maximaler Wert

Durchmesser

Zwischenhöhe

Tabellenmodus

► **Tabelle bearbeiten**

Füllstand

Kundenwert

Tabelle aktivieren

Aufbau des Untermenüs im Bedientool (z.B. FieldCare)

Navigation  Setup → Erweitert. Setup → Linearisierung

► **Linearisierung**

Linearisierungsart

Einheit nach Linearisierung

Freitext

Füllstand linearisiert

Trennschicht linearisiert

Maximaler Wert

Durchmesser

Zwischenhöhe

Tabellenmodus

Tabellen Nummer

Füllstand

Füllstand

Kundenwert

Tabelle aktivieren

Beschreibung der Parameter

Navigation  Setup → Erweitert. Setup → Linearisierung

Linearisierungsart 

Navigation  Setup → Erweitert. Setup → Linearisierung → Linearisier. Art

Beschreibung Linearisierungsart wählen.

- Auswahl
- Keine
 - Linear
 - Tabelle
 - Pyramidenboden
 - Konischer Boden
 - Schrägboden
 - Zylindrisch liegend
 - Kugeltank

Zusätzliche Information

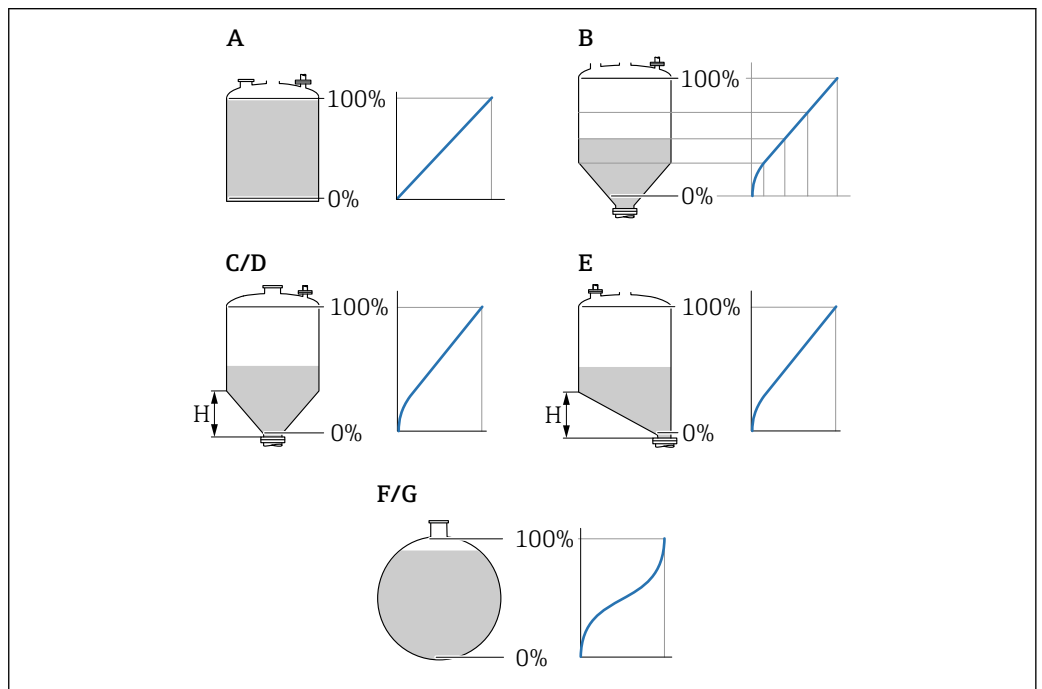

 39 Linearisierungsarten

- A Keine
- B Tabelle
- C Pyramidenboden
- D Konischer Boden
- E Schrägboden
- F Kugeltank
- G Zylindrisch liegend

Bedeutung der Optionen

▪ Keine

Der Füllstand wird ohne Umrechnung in der Füllstandeinheit ausgegeben.

▪ Linear

Der Ausgabewert (Volumen/Gewicht) ist proportional zum Füllstand L. Das gilt beispielsweise für stehend zylindrische Tanks und Silos. Folgende Parameter müssen zusätzlich angegeben werden:

▪ **Einheit nach Linearisierung** (→  142)

▪ **Maximaler Wert** (→  144): Maximales Volumen bzw. Gewicht

▪ Tabelle

Der Zusammenhang zwischen dem gemessenen Füllstand L und dem Ausgabewert (Volumen/Gewicht) wird über eine Linearisierungstabelle definiert. Diese besteht aus bis zu 32 Wertepaaren "Füllstand - Volumen" bzw. "Füllstand - Gewicht". Folgende Parameter müssen zusätzlich angegeben werden:

▪ **Einheit nach Linearisierung** (→  142)

▪ **Tabellenmodus** (→  145)

▪ Für jeden Tabellenpunkt: **Füllstand** (→  147)

▪ Für jeden Tabellenpunkt: **Kundenwert** (→  147)

▪ **Tabelle aktivieren** (→  147)

▪ Pyramidenboden

Der Ausgabewert entspricht dem Volumen oder Gewicht in einem Silo mit Pyramidenboden. Folgende Parameter müssen zusätzlich angegeben werden:

▪ **Einheit nach Linearisierung** (→  142)

▪ **Maximaler Wert** (→  144): Maximales Volumen bzw. Gewicht

▪ **Zwischenhöhe** (→  145): Die Höhe der Pyramide

▪ Konischer Boden

Der Ausgabewert entspricht dem Volumen oder Gewicht in einem Tank mit konischem Boden. Folgende Parameter müssen zusätzlich angegeben werden:

▪ **Einheit nach Linearisierung** (→  142)

▪ **Maximaler Wert** (→  144): Maximales Volumen bzw. Gewicht

▪ **Zwischenhöhe** (→  145): Die Höhe des Konus

▪ Schrägboden

Der Ausgabewert entspricht dem Volumen oder Gewicht in einem Silo mit schrägem Boden. Folgende Parameter müssen zusätzlich angegeben werden:

▪ **Einheit nach Linearisierung** (→  142)

▪ **Maximaler Wert** (→  144): Maximales Volumen bzw. Gewicht

▪ **Zwischenhöhe** (→  145): Höhe des Schrägbodens

▪ Zylindrisch liegend

Der Ausgabewert entspricht dem Volumen oder Gewicht in einem zylindrisch liegenden Tank. Folgende Parameter müssen zusätzlich angegeben werden:

▪ **Einheit nach Linearisierung** (→  142)

▪ **Maximaler Wert** (→  144): Maximales Volumen bzw. Gewicht

▪ **Durchmesser** (→  145)

▪ Kugeltank

Der Ausgabewert entspricht dem Volumen oder Gewicht in einem Kugeltank. Folgende Parameter müssen zusätzlich angegeben werden:

▪ **Einheit nach Linearisierung** (→  142)



▪ **Maximaler Wert** (→  144): Maximales Volumen bzw. Gewicht

▪ **Durchmesser** (→  145)

Einheit nach Linearisierung



Navigation

  Setup → Erweitert. Setup → Linearisierung → Einheit n. Lin.

Voraussetzung



Linearisierungsart (→  141) ≠ Keine

Beschreibung Einheit für den linearisierten Wert wählen.

Auswahl Auswahl/Eingabe (uint16)



- 1095 = [short Ton]
- 1094 = [lb]
- 1088 = [kg]
- 1092 = [Ton]
- 1048 = [US Gal.]
- 1049 = [Imp. Gal.]
- 1043 = [ft³]
- 1571 = [cm³]
- 1035 = [dm³]
- 1034 = [m³]
- 1038 = [l]
- 1041 = [hl]
- 1342 = [%]
- 1010 = [m]
- 1012 = [mm]
- 1018 = [ft]
- 1019 = [inch]
- 1351 = [l/s]
- 1352 = [l/min]
- 1353 = [l/h]
- 1347 = [m³/s]
- 1348 = [m³/min]
- 1349 = [m³/h]
- 1356 = [ft³/s]
- 1357 = [ft³/min]
- 1358 = [ft³/h]
- 1362 = [US Gal./s]
- 1363 = [US Gal./min]
- 1364 = [US Gal./h]
- 1367 = [Imp. Gal./s]
- 1358 = [Imp. Gal./min]
- 1359 = [Imp. Gal./h]
- 32815 = [ML/s]
- 32816 = [ML/min]
- 32817 = [ML/h]
- 1355 = [ML/d]

Zusätzliche Information Die gewählte Einheit wird nur zur Anzeige verwendet. Eine Umrechnung des Messwertes aufgrund der gewählten Einheit erfolgt **nicht**.

 Es ist auch eine Distanz-Distanz-Linearisierung möglich, das heißt eine Linearisierung von der Füllstandeinheit auf eine andere Längeneinheit. Dazu Linearisierungsmodus **Linear** wählen. Um die neue Füllstandeinheit festzulegen, in Parameter **Einheit nach Linearisierung** die Option **Free text** wählen und die Einheit in Parameter **Freitext** (→  143) eingeben.

Freitext





Navigation   Setup → Erweitert. Setup → Linearisierung → Freitext



Voraussetzung **Einheit nach Linearisierung** (→  142) = Free text

Beschreibung	Einheitenkennzeichen eingeben.
Eingabe	Bis zu 32 alphanumerische Zeichen (Buchstaben, Zahlen, Sonderzeichen)

Füllstand linearisiert



Navigation	 Setup → Erweitert. Setup → Linearisierung → Füllst.linearis.
Beschreibung	Zeigt linearisierten Füllstand.
Zusätzliche Information	 <ul style="list-style-type: none"> ▪ Die Einheit ist bestimmt durch den Parameter Einheit nach Linearisierung. ▪ Bei Trennschichtmessungen bezieht sich dieser Parameter immer auf den Gesamt-füllstand.

Trennschicht linearisiert

Navigation	 Setup → Erweitert. Setup → Linearisierung → Trenns. linearis
Voraussetzung	Betriebsart (→  116) = Trennschicht oder Trennschicht + Kapazitiv
Beschreibung	Zeigt linearisierte Trennschichthöhe.
Zusätzliche Information	 Die Einheit ist bestimmt durch Parameter Einheit nach Linearisierung .

Maximaler Wert



Navigation	  Setup → Erweitert. Setup → Linearisierung → Max. Wert
Voraussetzung	Linearisierungsart (→  141) hat einen der folgenden Werte: <ul style="list-style-type: none"> ▪ Linear ▪ Pyramidenboden ▪ Konischer Boden ▪ Schrägboden ▪ Zylindrisch liegend ▪ Kugeltank
Eingabe	-50 000,0 ... 50 000,0 %

Durchmesser

Navigation	Setup → Erweitert. Setup → Linearisierung → Durchmesser
Voraussetzung	Linearisierungsart (→ 141) hat einen der folgenden Werte: <ul style="list-style-type: none"> ▪ Zylindrisch liegend ▪ Kugeltank
Eingabe	0 ... 9 999,999 m
Zusätzliche Information	Die Einheit ist definiert in Parameter Längeneinheit (→ 116).

Zwischenhöhe

Navigation	Setup → Erweitert. Setup → Linearisierung → Zwischenhöhe
Voraussetzung	Linearisierungsart (→ 141) hat einen der folgenden Werte: <ul style="list-style-type: none"> ▪ Pyramidenboden ▪ Konischer Boden ▪ Schrägboden
Eingabe	0 ... 200 m
Zusätzliche Information	

H Zwischenhöhe

Die Einheit ist definiert in Parameter **Längeneinheit** (→ 116).

Tabellenmodus

Navigation	Setup → Erweitert. Setup → Linearisierung → Tabellenmodus
Voraussetzung	Linearisierungsart (→ 141) = Tabelle
Beschreibung	Eingabemodus für Linearisierungstabelle wählen.

Auswahl

- Manuell
- Halbautomatisch *
- Tabelle löschen
- Tabelle sortieren

Zusätzliche Information**Bedeutung der Optionen**

- **Manuell**

Für jeden Tabellenpunkt werden der Füllstand und der zugehörige linearisierte Wert manuell eingegeben.

- **Halbautomatisch**

Für jeden Tabellenpunkt wird der Füllstand vom Gerät gemessen. Der zugehörige linearisierte Wert wird manuell eingegeben.

- **Tabelle löschen**



Die bestehende Linearisierungstabelle wird gelöscht.

- **Tabelle sortieren**

Die Tabellenpunkte werden in ansteigender Reihenfolge sortiert.

Bedingungen an die Linearisierungstabelle



- Die Tabelle kann aus bis zu 32 Wertepaaren "Füllstand - Linearisierter Wert" bestehen.
- Die Tabelle muss monoton sein (steigend oder fallend).
- Der erste Tabellenwert muss dem minimalen Füllstand entsprechen.
- Der letzte Tabellenwert muss dem maximalen Füllstand entsprechen.

 Vor dem Anlegen einer Linearisierungstabelle zunächst die Werte für **Abgleich Leer** (→  118) und **Abgleich Voll** (→  118) korrekt wählen.

Wird nachträglich der Voll-/Leerabgleich geändert und sollen dann einzelne Werte in der Linearisierungstabelle geändert werden, muss zur korrekten Ausführung der Linearisierung eine bestehende Tabelle im Gerät zunächst gelöscht und dann neu erstellt werden. Dafür zunächst **Tabelle löschen (Tabellenmodus** (→  145) = **Tabelle löschen**). Anschließend neue Tabelle eingeben.



Zur Eingabe der Tabelle

- Über FieldCare

Die Tabellenpunkte können über die Parameter **Tabellen Nummer** (→  146), **Füllstand** (→  147) und **Kundenwert** (→  147) eingegeben werden. Alternativ lässt sich der grafische Tabelleneditor verwenden: Gerätebedienung → Gerätefunktionen → Weitere Funktionen → Linearisierungstabelle (online/offline)

- Über Vor-Ort-Anzeige

Mit Untermenü **Tabelle bearbeiten** den grafischen Tabelleneditor aufrufen. Die Tabelle wird dann auf dem Display dargestellt und kann zeilenweise editiert werden.

 Die Werkseinstellung für die Füllstandeinheit ist "%". Falls die Linearisierungstabelle in physikalischen Einheiten eingegeben werden soll, muss zunächst in Parameter **Füllstandeinheit** (→  133) eine passende andere Einheit gewählt werden.

Tabellen Nummer**Navigation**

 Setup → Erweitert. Setup → Linearisierung → Tabellen Nummer

Voraussetzung

Linearisierungsart (→  141) = **Tabelle**

Beschreibung

Tabellenpunkt wählen, der im Folgenden eingegeben oder bearbeitet werden soll.

* Sichtbar in Abhängigkeit von Bestelloptionen oder Geräteeinstellungen

Eingabe 1 ... 32

Füllstand (Manuell)

Navigation  Setup → Erweitert. Setup → Linearisierung → Füllstand

Voraussetzung

- **Linearisierungsart** (→  141) = Tabelle
- **Tabellenmodus** (→  145) = Manuell

Beschreibung Füllstand des Tabellenpunkts angeben (Wert vor Linearisierung).

Eingabe Gleitkommazahl mit Vorzeichen

Füllstand (Halbautomatisch)

Navigation  Setup → Erweitert. Setup → Linearisierung → Füllstand

Voraussetzung

- **Linearisierungsart** (→  141) = Tabelle
- **Tabellenmodus** (→  145) = Halbautomatisch

Beschreibung Zeigt gemessenen Füllstand (vor Linearisierung). Dieser Wert wird in den Tabellenpunkt übernommen.

Kundenwert



Navigation  Setup → Erweitert. Setup → Linearisierung → Kundenwert

Voraussetzung **Linearisierungsart** (→  141) = Tabelle

Beschreibung Linearisierten Wert zum Tabellenpunkt eingeben.

Eingabe Gleitkommazahl mit Vorzeichen

Tabelle aktivieren

Navigation   Setup → Erweitert. Setup → Linearisierung → Tabelle akt.

Voraussetzung **Linearisierungsart** (→  141) = Tabelle

Beschreibung Linearisierungstabelle aktivieren oder deaktivieren.

Auswahl

- Deaktivieren
- Aktivieren

Zusätzliche Information**Bedeutung der Optionen****■ Deaktivieren**

Es wird keine Linearisierung berechnet.



Wenn gleichzeitig **Linearisierungsart** (→  **141**) = **Tabelle**, dann gibt das Gerät die Fehlermeldung F435 aus.

■ Aktivieren





Der Messwert wird gemäß der eingegebenen Tabelle linearisiert.

 Beim Editieren der Tabelle wird Parameter **Tabelle aktivieren** automatisch auf **Deaktivieren** zurückgesetzt und muss danach wieder auf **Aktivieren** gesetzt werden.





Untermenü "Sicherheitseinstellungen"

Navigation   Setup → Erweitert. Setup → Sicherh.einst.

Ausgang bei Echoverlust

Navigation	  Setup → Erweitert. Setup → Sicherh.einst. → Ausg. Echoverl.
Beschreibung	Ausgangsverhalten bei Echoverlust
Auswahl	<ul style="list-style-type: none"> ■ Letzter gültiger Wert ■ Rampe bei Echoverlust ■ Wert bei Echoverlust ■ Alarm
Zusätzliche Information	<p>Bedeutung der Optionen</p> <ul style="list-style-type: none"> ■ Letzter gültiger Wert Bei Echoverlust wird der letzte gültige Messwert gehalten. ■ Rampe bei Echoverlust⁶⁾ Bei Echoverlust wird der Ausgang mit einer konstanten Rampe gegen 0% oder 100% geführt. Die Steigung der Rampe wird in Parameter Rampe bei Echoverlust (→  150) definiert. ■ Wert bei Echoverlust⁶⁾ Bei Echoverlust nimmt der Ausgang den in Parameter Wert bei Echoverlust (→  149) definierten Wert an. ■ Alarm Der Ausgang reagiert wie im Alarmfall; siehe Parameter Fehlerverhalten

Wert bei Echoverlust

Navigation	  Setup → Erweitert. Setup → Sicherh.einst. → Wert Echoverl.
Voraussetzung	Ausgang bei Echoverlust (→  149) = Wert bei Echoverlust
Beschreibung	Ausgangswert bei Echoverlust
Eingabe	0 ... 200 000,0 %
Zusätzliche Information	<p>Es gilt die für den Ausgang definierte Einheit:</p> <ul style="list-style-type: none"> ■ Ohne Linearisierung: Füllstandeinheit (→  133) ■ Mit Linearisierung: Einheit nach Linearisierung (→  142)

6) Nur vorhanden bei "Linearisierungsart (→  141)" = "Keine"

Rampe bei Echoverlust



Navigation

Setup → Erweitert. Setup → Sicherh.einst. → Rampe Echoverl.

Voraussetzung

Ausgang bei Echoverlust (→ 149) = Rampe bei Echoverlust

Beschreibung

Rampensteigung bei Echoverlust

Eingabe

Gleitkommazahl mit Vorzeichen

Zusätzliche Information

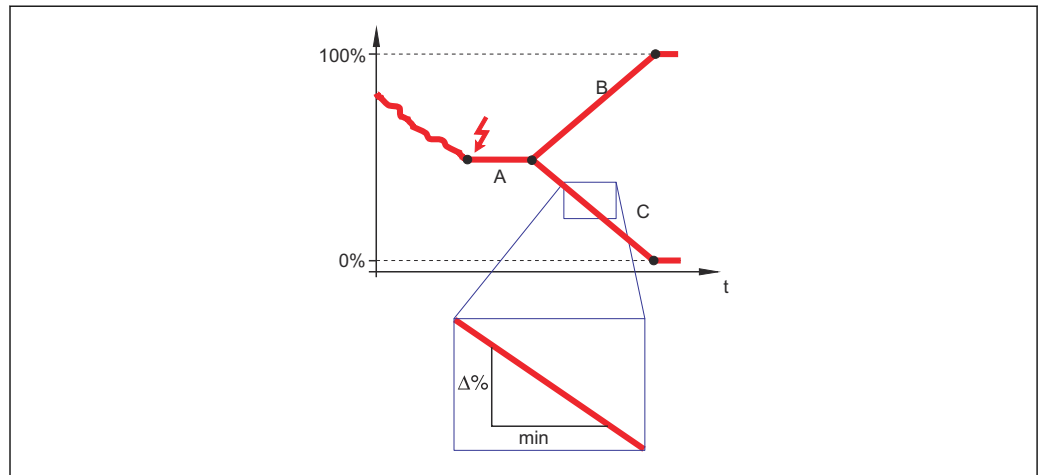

A0013269

- A Verzögerung Echoverlust
 B Rampe bei Echoverlust (→ 150) (positiver Wert)
 C Rampe bei Echoverlust (→ 150) (negativer Wert)

- Die Rampensteigung wird angegeben in Prozent des parametrierten Messbereichs pro Minute (%/min).
- Negative Rampensteigung: Der Messwert wird gegen 0% geführt.
- Positive Rampensteigung: Der Messwert wird gegen 100% geführt.

Blockdistanz



Navigation

Setup → Erweitert. Setup → Sicherh.einst. → Blockdistanz

Beschreibung

Obere Blockdistanz UB angeben.

Eingabe

0 ... 200 m

Werkseinstellung

- Für Koaxsonden: 0 mm (0 in)
- Für Stab- und Seilsonden bis 8 m (26 ft): 200 mm (8 in)
- Für Stab- und Seilsonden über 8 m (26 ft): 0,025 * Sondenlänge

Für FMP51/FMP52/FMP54 mit Anwendungspaket **Trennschichtmessung**⁷⁾ sowie für FMP55:

100 mm (3,9 in) für alle Antennentypen

7) Bestellmerkmal 540 "Anwendungspaket", Option EB "Trennschicht Messung"

Zusätzliche Information

Signale in der oberen Blockdistanz werden nur ausgewertet, wenn sie sich bei Einschalten des Geräts außerhalb der Blockdistanz befanden und sich durch Füllstandänderung im laufenden Betrieb in die Blockdistanz bewegen. Signale, die sich schon beim Einschalten des Geräts in der Blockdistanz befanden, bleiben unberücksichtigt.



Dieses Verhalten gilt nur unter folgenden Voraussetzungen:

- Experte → Sensor → Echoverfolgung → Auswertemodus = **Kurzzeithistorie** oder **Langzeithistorie**)
- Experte → Sensor → Gasphasenkompensation → GPK-Modus= **An, Ohne Korrektur** oder **Externe Korrektur**

Wenn eine dieser Bedingungen nicht erfüllt ist, werden Signale in der Blockdistanz grundsätzlich ignoriert.



Bei Bedarf kann durch den Endress+Hauser-Service ein anderes Verhalten für Signale in der Blockdistanz parametrierbar werden.

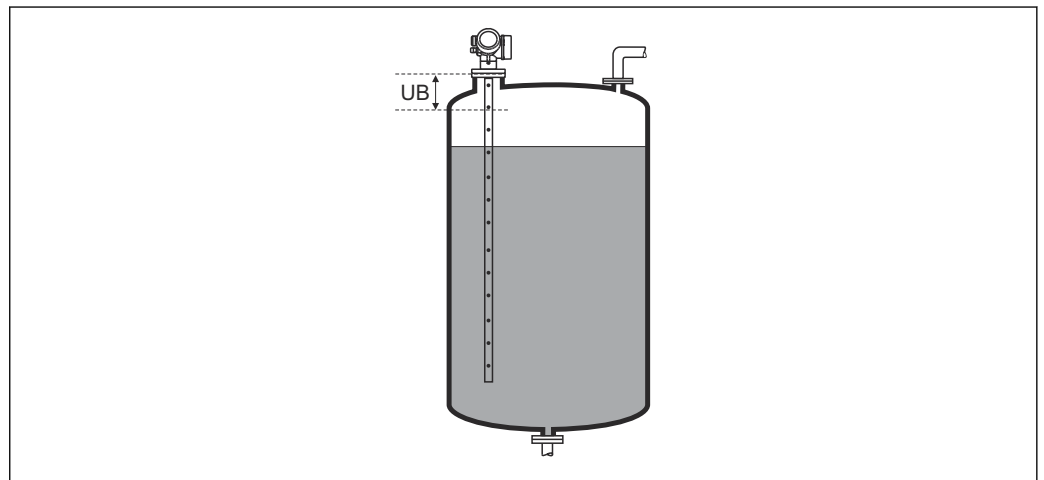







A0013219



40 Blockdistanz (UB) bei Messung in Flüssigkeiten

Untermenü "Sondeneinstellungen"



Mit Untermenü **Sondeneinstellungen** lässt sich sicherstellen, dass das Gerät das Sondenendsignal in der Hüllkurve richtig zuordnet. Die richtige Zuordnung erkennt man daran, dass die vom Gerät angezeigte Sondenlänge mit der tatsächlichen Sondenlänge übereinstimmt. Die automatische Sondenlängenkorrektur kann nur durchgeführt werden, wenn die Sonde im Behälter eingebaut und auf der ganzen Länge unbedeckt ist (kein Medium). Bei teilbefülltem Behälter und bekannter Sondenlänge **Bestätigung Sondenlänge** (→  153) = **Manuell** wählen, um den Wert manuell einzugeben.

-  Wenn die Sonde gekürzt und anschließend eine Störechoausblendung aufgenommen wurde, dann ist eine automatische Sondenlängenkorrektur nicht möglich. In diesem Fall gibt es zwei Möglichkeiten:
 - Zunächst mit Parameter **Aufnahme Ausblendung** (→  125) die Ausblendungskurve löschen. Danach ist die Sondenlängenkorrektur wieder möglich. Anschließend kann mit Parameter **Aufnahme Ausblendung** (→  125) eine neue Ausblendungskurve aufgenommen werden.
 - Alternativ: **Bestätigung Sondenlänge** (→  153) = **Manuell** wählen und die Sondenlänge in Parameter **Aktuelle Sondenlänge** manuell eintragen.



 Die automatische Sondenlängenkorrektur ist nur möglich, wenn in Parameter **Sonde geerdet** (→  152) die richtige Option gewählt wurde.

Navigation   Setup → Erweitert. Setup → Sondeneinstell.

Sonde geerdet

Navigation	  Setup → Erweitert. Setup → Sondeneinstell. → Sonde geerdet
Voraussetzung	Betriebsart (→  116) = Füllstand
Beschreibung	Angaben, ob die Sonde geerdet ist.
Auswahl	<ul style="list-style-type: none"> ▪ Nein ▪ Ja

Aktuelle Sondenlänge

Navigation	 Setup → Erweitert. Setup → Sondeneinstell. → Akt. Sondenlänge
Beschreibung	<ul style="list-style-type: none"> ▪ In den meisten Fällen: Zeigt Sondenlänge entsprechend dem aktuell gemessenen Sondenendsignal. ▪ Für Bestätigung Sondenlänge (→  153) = Manuell: Tatsächliche Sondenlänge angeben.
Eingabe	0 ... 200 m

Bestätigung Sondenlänge
**Navigation**

Setup → Erweitert. Setup → Sondeneinstell. → Bestät. Sondenl.

Beschreibung

Angaben, ob der in Parameter **Aktuelle Sondenlänge** angezeigte Wert mit der tatsächlichen Sondenlänge übereinstimmt. Aufgrund dieser Eingabe führt das Gerät eine Sondenlängenkorrektur durch.

Auswahl



- Sondenlänge ok
- Sonde zu kurz
- Sonde zu lang
- Sonde bedeckt
- Manuell
- Sondenlänge unbekannt

Zusätzliche Information**Bedeutung der Optionen**

- **Sondenlänge ok**
Zu wählen, wenn die richtige Sondenlänge angezeigt wird. Eine Korrektur ist nicht erforderlich. Das Gerät verlässt die Sequenz.
- **Sonde zu kurz**
Zu wählen, wenn der angezeigte Wert kleiner ist als die tatsächliche Sondenlänge. Das Sondenendsignal wird neu zugeordnet und die neu berechnete Sondenlänge wird in Parameter **Aktuelle Sondenlänge** angezeigt. Der Vorgang ist iterativ zu wiederholen, bis die angezeigte mit der tatsächlichen Sondenlänge übereinstimmt.
- **Sonde zu lang**
Zu wählen, wenn der angezeigte Wert größer ist als die tatsächliche Sondenlänge. Das Sondenendsignal wird neu zugeordnet und die neu berechnete Sondenlänge wird in Parameter **Aktuelle Sondenlänge** angezeigt. Der Vorgang ist iterativ zu wiederholen, bis die angezeigte mit der tatsächlichen Sondenlänge übereinstimmt.
- **Sonde bedeckt**
Zu wählen, wenn die Sonde (teilweise oder vollständig) bedeckt ist. In diesem Fall ist keine Sondenlängenkorrektur möglich.
- **Manuell**
Zu wählen, wenn keine automatische Sondenlängenkorrektur durchgeführt werden soll. Stattdessen muss die tatsächliche Sondenlänge manuell in Parameter **Aktuelle Sondenlänge** angegeben werden.⁸⁾
- **Sondenlänge unbekannt**
Zu wählen, wenn die tatsächliche Sondenlänge unbekannt ist. In diesem Fall ist keine Sondenlängenkorrektur möglich.

8) Bei Bedienung über FieldCare muss Option **Manuell** nicht explizit gewählt werden; ein manuelles Editieren der Sondenlänge ist hier immer möglich.

Assistent "Sondenlängenkorrektur"

 Assistent **Sondenlängenkorrektur** ist nur bei Bedienung über Vor-Ort-Anzeige vorhanden. Bei Bedienung über Bedientool befinden sich die Parameter zur Sondenlängenkorrektur direkt in Untermenü **Sondeneinstellungen** (→  152).

Navigation  Setup → Erweitert. Setup → Sondeneinstell. → Sondenläng.korr.

Bestätigung Sondenlänge**Navigation**

 Setup → Erweitert. Setup → Sondeneinstell. → Sondenläng.korr. → Bestät. Sondenl.

Beschreibung

Angaben, ob der in Parameter **Aktuelle Sondenlänge** angezeigte Wert mit der tatsächlichen Sondenlänge übereinstimmt. Aufgrund dieser Eingabe führt das Gerät eine Sondenlängenkorrektur durch.

Auswahl

- Sondenlänge ok
- Sonde zu kurz
- Sonde zu lang
- Sonde bedeckt
- Manuell
- Sondenlänge unbekannt

Zusätzliche Information**Bedeutung der Optionen**

- **Sondenlänge ok**
Zu wählen, wenn die richtige Sondenlänge angezeigt wird. Eine Korrektur ist nicht erforderlich. Das Gerät verlässt die Sequenz.
- **Sonde zu kurz**
Zu wählen, wenn der angezeigte Wert kleiner ist als die tatsächliche Sondenlänge. Das Sondenendsignal wird neu zugeordnet und die neu berechnete Sondenlänge wird in Parameter **Aktuelle Sondenlänge** angezeigt. Der Vorgang ist iterativ zu wiederholen, bis die angezeigte mit der tatsächlichen Sondenlänge übereinstimmt.
- **Sonde zu lang**
Zu wählen, wenn der angezeigte Wert größer ist als die tatsächliche Sondenlänge. Das Sondenendsignal wird neu zugeordnet und die neu berechnete Sondenlänge wird in Parameter **Aktuelle Sondenlänge** angezeigt. Der Vorgang ist iterativ zu wiederholen, bis die angezeigte mit der tatsächlichen Sondenlänge übereinstimmt.
- **Sonde bedeckt**
Zu wählen, wenn die Sonde (teilweise oder vollständig) bedeckt ist. In diesem Fall ist keine Sondenlängenkorrektur möglich.
- **Manuell**
Zu wählen, wenn keine automatische Sondenlängenkorrektur durchgeführt werden soll. Stattdessen muss die tatsächliche Sondenlänge manuell in Parameter **Aktuelle Sondenlänge** angegeben werden.⁹⁾
- **Sondenlänge unbekannt**
Zu wählen, wenn die tatsächliche Sondenlänge unbekannt ist. In diesem Fall ist keine Sondenlängenkorrektur möglich.

9) Bei Bedienung über FieldCare muss Option **Manuell** nicht explizit gewählt werden; ein manuelles Editieren der Sondenlänge ist hier immer möglich.

Aktuelle Sondenlänge

**Navigation**

Setup → Erweitert. Setup → Sondeneinstell. → Sondenläng.korr. → Akt. Sondenlänge



Beschreibung

- In den meisten Fällen:
Zeigt Sondenlänge entsprechend dem aktuell gemessenen Sondenendsignal.
- Für **Bestätigung Sondenlänge** (→ 153) = **Manuell**:
Tatsächliche Sondenlänge angeben.

Eingabe

0 ... 200 m

Untermenü "Schaltausgang"

 Das Untermenü **Schaltausgang** (→  156) ist nur vorhanden bei Geräten mit Schalt-
ausgang.¹⁰⁾

Navigation  Setup → Erweitert. Setup → Schaltausgang

Funktion Schaltausgang**Navigation**

 Setup → Erweitert. Setup → Schaltausgang → Funkt.Schaltausg





Beschreibung

Funktion für Schaltausgang wählen.

Auswahl

- Aus
- An
- Diagnoseverhalten
- Grenzwert
- Digitalausgang

Zusätzliche Information**Bedeutung der Optionen**

- **Aus**
Der Ausgang ist immer offen (nicht leitend).
- **An**
Der Ausgang ist immer geschlossen (leitend).
- **Diagnoseverhalten**
Der Ausgang ist im Normalzustand geschlossen und wird geöffnet, wenn eine Diagnose-
meldung vorliegt. Parameter **Zuordnung Diagnoseverhalten** (→  157) legt fest, bei
welcher Art von Diagnosemeldung der Ausgang geöffnet wird.
- **Grenzwert**
Der Ausgang ist im Normalzustand geschlossen und wird bei Unterschreiten oder Über-
schreiten frei definierbarer Grenzwerte geöffnet. Die Grenzwerte werden definiert über
folgende Parameter:
 - **Zuordnung Grenzwert** (→  157)
 - **Einschaltpunkt** (→  158)
 - **Ausschaltpunkt** (→  159)
- **Digitalausgang**
Der Schaltzustand des Ausgangs folgt dem digitalen Ausgangswert eines DI-Blocks. Der
DI-Block wird in Parameter **Zuordnung Status** (→  156) festgelegt.

 Mit den Optionen **Aus** bzw. **An** kann eine Simulation des Schaltausgangs durchge-
führt werden.

Zuordnung Status**Navigation**

 Setup → Erweitert. Setup → Schaltausgang → Zuordnung Status

Voraussetzung

Funktion Schaltausgang (→  156) = **Digitalausgang**

¹⁰⁾ Bestellmerkmal 020 "Hilfsenergie; Ausgang", Option B, E oder G

Auswahl

- Aus
- Digitalausgang ED 1
- Digitalausgang ED 2
- Digitalausgang 1
- Digitalausgang 2
- Digitalausgang 3
- Digitalausgang 4
- Digitalausgang 5
- Digitalausgang 6
- Digitalausgang 7
- Digitalausgang 8

Zusätzliche Information

Die Optionen **Digitalausgang ED 1** und **Digitalausgang ED 2** beziehen sich auf die Erweiterte-Diagnose-Blöcke. Ein Schaltsignal, das in diesen Blöcken generiert wird, kann über den Schaltausgang ausgegeben werden.

Zuordnung Grenzwert**Navigation**

Setup → Erweitert. Setup → Schaltausgang → Zuord. Grenzwert

Voraussetzung

Funktion Schaltausgang (→ 156) = Grenzwert

Auswahl

- Aus
- Füllstand linearisiert
- Distanz
- Trennschicht linearisiert *
- Trennschichtdistanz *
- Dicke oberes Medium *
- Klemmenspannung
- Elektroniktemperatur
- Gemessene Kapazität *
- Relative Echoamplitude
- Relative Trennschichtamplitude *
- Absolute Echoamplitude
- Absolute Trennschichtamplitude *

Zuordnung Diagnoseverhalten**Navigation**

Setup → Erweitert. Setup → Schaltausgang → Zuord. Diag.verh

Voraussetzung

Funktion Schaltausgang (→ 156) = Diagnoseverhalten

Beschreibung

Diagnoseverhalten für Schaltausgang wählen.

Auswahl

- Alarm
- Alarm oder Warnung
- Warnung

* Sichtbar in Abhängigkeit von Bestelloptionen oder Geräteeinstellungen

Einschaltpunkt



Navigation

Setup → Erweitert. Setup → Schaltausgang → Einschaltpunkt

Voraussetzung

Funktion Schaltausgang (→ 156) = **Grenzwert**

Beschreibung

Messwert für Einschaltpunkt eingeben.

Eingabe

Gleitkommazahl mit Vorzeichen

Zusätzliche Information

Das Schaltverhalten richtet sich nach der relativen Lage der Parameter **Einschaltpunkt** und **Ausschaltpunkt**:

Einschaltpunkt > Ausschaltpunkt

- Der Ausgang wird geschlossen, wenn der Messwert über **Einschaltpunkt** steigt.
- Der Ausgang wird geöffnet, wenn der Messwert unter **Ausschaltpunkt** sinkt.

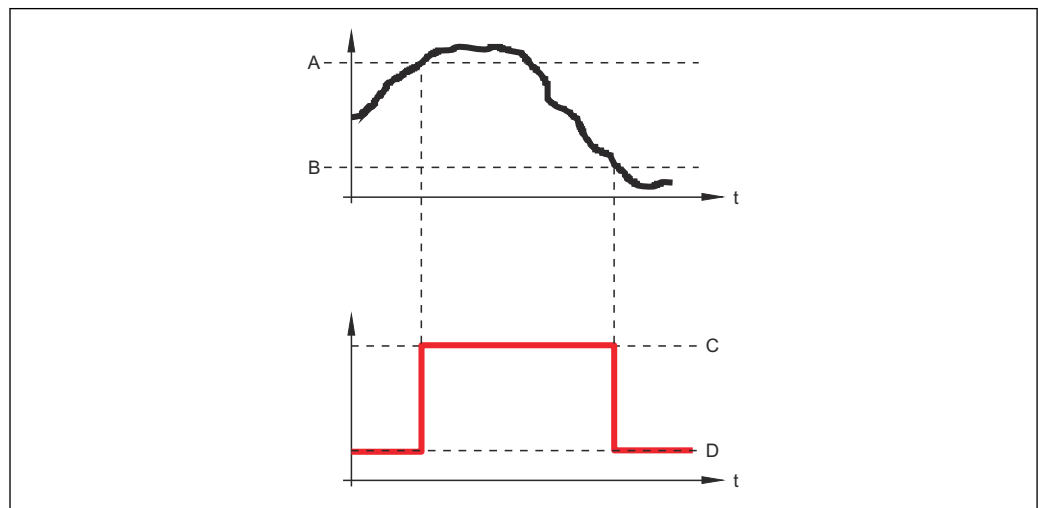

A0015585

- A *Einschaltpunkt*
 B *Ausschaltpunkt*
 C *Ausgang geschlossen (leitend)*
 D *Ausgang offen (nicht leitend)*

Einschaltpunkt < Ausschaltpunkt

- Der Ausgang wird geschlossen, wenn der Messwert unter **Einschaltpunkt** sinkt.
- Der Ausgang wird geöffnet, wenn der Messwert über **Ausschaltpunkt** steigt.

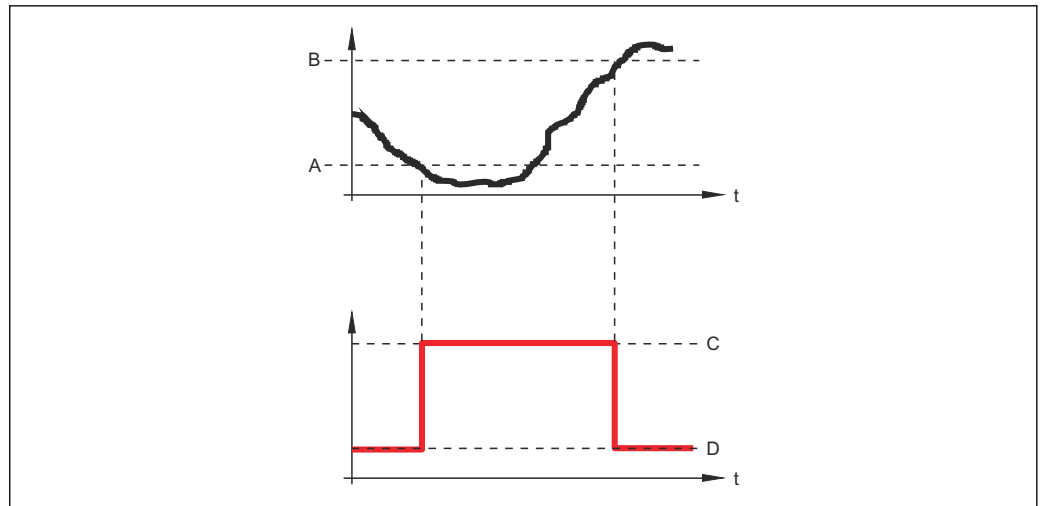

A0015586

- A Einschaltpunkt
- B Ausschaltpunkt
- C Ausgang geschlossen (leitend)
- D Ausgang offen (nicht leitend)

Einschaltverzögerung



Navigation

Setup → Erweitert. Setup → Schaltausgang → Einschaltverz.

Voraussetzung

- Funktion Schaltausgang (→ 156) = Grenzwert
- Zuordnung Grenzwert (→ 157) ≠ Aus

Beschreibung

Verzögerungszeit für das Einschalten des Schaltausgangs festlegen.

Eingabe

0,0 ... 100,0 s

Ausschaltpunkt



Navigation

Setup → Erweitert. Setup → Schaltausgang → Ausschaltpunkt

Voraussetzung

Funktion Schaltausgang (→ 156) = Grenzwert

Beschreibung

Messwert für Ausschaltpunkt eingeben.

Eingabe

Gleitkommazahl mit Vorzeichen

Zusätzliche Information

The switching behavior depends on the relative position of the **Einschaltpunkt** and **Ausschaltpunkt** parameters; description: see the Parameter **Einschaltpunkt** (→ 158).

Ausschaltverzögerung

Navigation	Setup → Erweitert. Setup → Schaltausgang → Ausschaltverz.
Voraussetzung	<ul style="list-style-type: none"> ▪ Funktion Schaltausgang (→ 156) = Grenzwert ▪ Zuordnung Grenzwert (→ 157) ≠ Aus
Beschreibung	Verzögerungszeit für das Ausschalten des Schaltausgangs festlegen.
Eingabe	0,0 ... 100,0 s

Fehlerverhalten

Navigation	Setup → Erweitert. Setup → Schaltausgang → Fehlerverhalten
Voraussetzung	Funktion Schaltausgang (→ 156) = Grenzwert oder Digitalausgang
Beschreibung	Ausgangsverhalten bei Gerätealarm festlegen.
Auswahl	<ul style="list-style-type: none"> ▪ Aktueller Status ▪ Offen ▪ Geschlossen

Zusätzliche Information

Schaltzustand

Navigation	Setup → Erweitert. Setup → Schaltausgang → Schaltzustand
Beschreibung	Zeigt aktuellen Zustand des Schaltausgangs.

Invertiertes Ausgangssignal

Navigation	Setup → Erweitert. Setup → Schaltausgang → Invert. Signal
Beschreibung	Ausgangssignal umkehren.
Auswahl	<ul style="list-style-type: none"> ▪ Nein ▪ Ja

Zusätzliche Information**Bedeutung der Optionen**■ **Nein**

Der Schaltausgang verhält sich wie oben beschrieben.

■ **Ja**

Die Zustände **Offen** und **Geschlossen** sind gegenüber der obigen Beschreibung invertiert.

Untermenü "Anzeige"

 Untermenü **Anzeige** ist nur sichtbar, wenn am Gerät ein Anzeigemodul angeschlossen ist.

Navigation  Setup → Erweitert. Setup → Anzeige

Language

Navigation  Setup → Erweitert. Setup → Anzeige → Language

Beschreibung Sprache der Vor-Ort-Anzeige einstellen.

Auswahl

- English
- Deutsch *
- Français *
- Español *
- Italiano *
- Nederlands *
- Portuguesa *
- Polski *
- русский язык (Russian) *
- Svenska *
- Türkçe *
- 中文 (Chinese) *
- 日本語 (Japanese) *
- 한국어 (Korean) *
- Bahasa Indonesia *
- tiếng Việt (Vietnamese) *
- čeština (Czech) *

Werkseinstellung Die in Merkmal 500 der Produktstruktur gewählte Bediensprache.
Wenn keine Bediensprache gewählt wurde: **English**

Zusätzliche Information**Format Anzeige**

Navigation  Setup → Erweitert. Setup → Anzeige → Format Anzeige

Beschreibung Darstellung der Messwerte für Vor-Ort-Anzeige wählen.

Auswahl

- 1 Wert groß
- 1 Bargraph + 1 Wert
- 2 Werte
- 1 Wert groß + 2 Werte
- 4 Werte

* Sichtbar in Abhängigkeit von Bestelloptionen oder Geräteeinstellungen

Zusätzliche Information

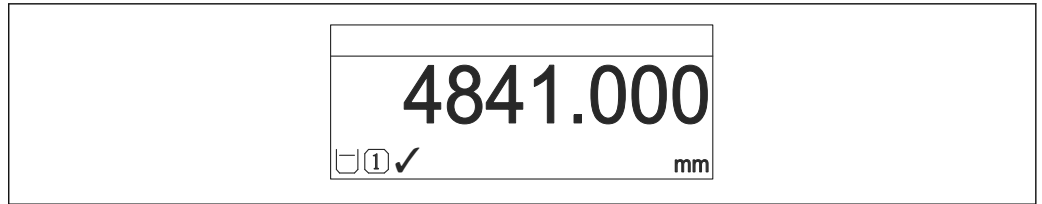

A0019963

41 "Format Anzeige" = "1 Wert groß"

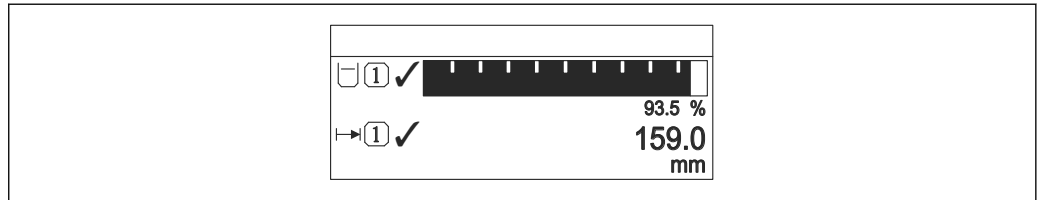

A0019964

42 "Format Anzeige" = "1 Bargraph + 1 Wert"

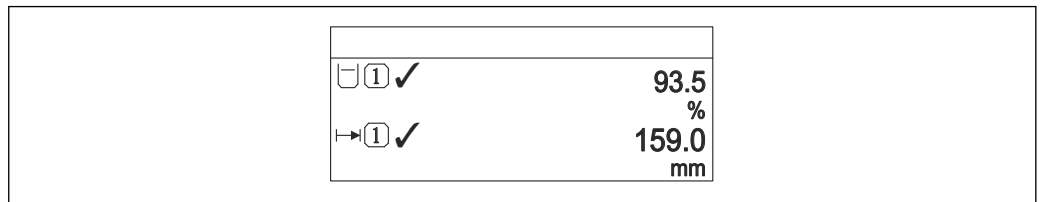

A0019965

43 "Format Anzeige" = "2 Werte"

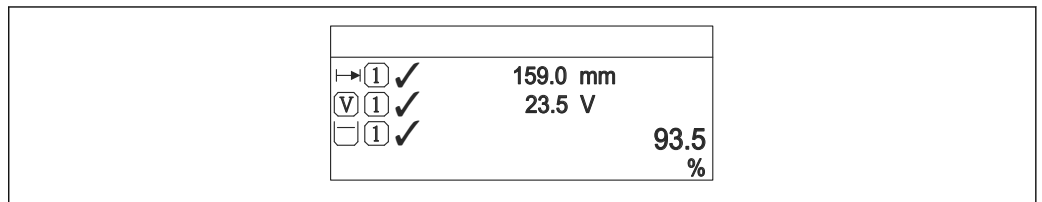

A0019966

44 "Format Anzeige" = "1 Wert groß + 2 Werte"

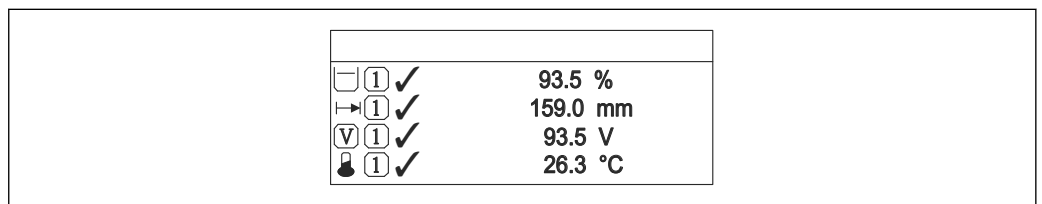



A0019968

45 "Format Anzeige" = "4 Werte"

- i
 - Welche Messwerte auf der Vor-Ort-Anzeige angezeigt werden und in welcher Reihenfolge, wird über die Parameter **1 ... 4. Anzeigewert** festgelegt.
 - Wenn mehr Messwerte festgelegt werden, als die gewählte Darstellung zulässt, zeigt das Gerät die Werte im Wechsel an. Die Anzeigedauer bis zum nächsten Wechsel wird im Parameter **Intervall Anzeige** (→ 165) eingestellt.

1 ... 4. Anzeigewert





Navigation	  Setup → Erweitert. Setup → Anzeige → 1. Anzeigewert
Beschreibung	Messwert wählen, der auf der Vor-Ort-Anzeige dargestellt wird.
Auswahl	<ul style="list-style-type: none"> ■ Füllstand linearisiert ■ Distanz ■ Trennschicht linearisiert * ■ Trennschichtdistanz * ■ Dicke oberes Medium * ■ Klemmenspannung ■ Elektroniktemperatur ■ Gemessene Kapazität * ■ Analogausgang Erweit.Diag. 1 ■ Analogausgang Erweit.Diag. 2 ■ Analogausgang 1 ■ Analogausgang 2 ■ Analogausgang 3 ■ Analogausgang 4 ■ Analogausgang 5 ■ Analogausgang 6 ■ Analogausgang 7 ■ Analogausgang 8

Werkseinstellung	<p>Bei Trennschichtmessung und einem Stromausgang</p> <ul style="list-style-type: none"> ■ 1. Anzeigewert: Trennschicht linearisiert ■ 2. Anzeigewert: Füllstand linearisiert ■ 3. Anzeigewert: Dicke oberes Medium ■ 4. Anzeigewert: Stromausgang 1 <p>Bei Trennschichtmessung und zwei Stromausgängen</p> <ul style="list-style-type: none"> ■ 1. Anzeigewert: Trennschicht linearisiert ■ 2. Anzeigewert: Füllstand linearisiert ■ 3. Anzeigewert: Stromausgang 1 ■ 4. Anzeigewert: Stromausgang 2
-------------------------	---



1 ... 4. Nachkommastellen



Navigation	  Setup → Erweitert. Setup → Anzeige → 1.Nachkommast.
Beschreibung	Anzahl Nachkommastellen für Anzeigewert wählen.
Auswahl	<ul style="list-style-type: none"> ■ x ■ x.x ■ x.xx ■ x.xxx ■ x.xxxx
Zusätzliche Information	Die Einstellung beeinflusst nicht die Mess- oder Rechengenauigkeit des Geräts.



* Sichtbar in Abhängigkeit von Bestelloptionen oder Geräteeinstellungen

Intervall Anzeige

Navigation	  Setup → Erweitert. Setup → Anzeige → Intervall Anz.
Beschreibung	Anzeigedauer von Messwerten auf Vor-Ort-Anzeige einstellen, wenn diese im Wechsel angezeigt werden.
Eingabe	1 ... 10 s
Zusätzliche Information	Dieser Parameter ist nur relevant, wenn mehr Messwerte festgelegt werden als aufgrund der gewählten Darstellungsform gleichzeitig auf der Vor-Ort-Anzeige angezeigt werden können.



Dämpfung Anzeige



Navigation	  Setup → Erweitert. Setup → Anzeige → Dämpfung Anzeige
Beschreibung	Reaktionszeit der Vor-Ort-Anzeige auf Messwertschwankungen einstellen.
Eingabe	0,0 ... 999,9 s

Kopfzeile

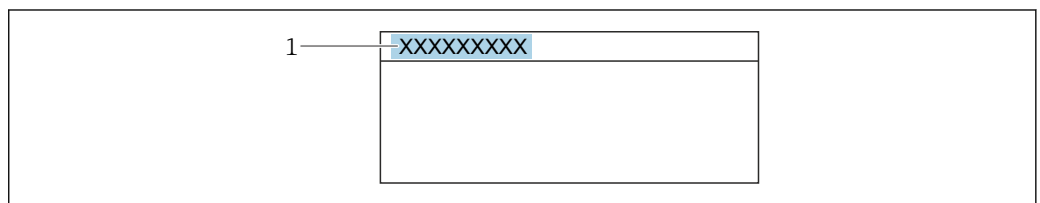

Navigation	  Setup → Erweitert. Setup → Anzeige → Kopfzeile
Beschreibung	Inhalt für Kopfzeile der Vor-Ort-Anzeige wählen.
Auswahl	<ul style="list-style-type: none"> ■ Messstellenbezeichnung ■ Freitext

Zusätzliche Information

A0029422

1 Position des Kopfzeilentexts auf der Anzeige

Bedeutung der Optionen

- **Messstellenbezeichnung**
Wird im Parameter **Messstellenbezeichnung** definiert.
- **Freitext**
Wird im Parameter **Kopfzeilentext** (→  166) definiert.

Kopfzeilentext

Navigation	Setup → Erweitert. Setup → Anzeige → Kopfzeilentext
Voraussetzung	Kopfzeile (→ 165) = Freitext
Beschreibung	Text für Kopfzeile der Vor-Ort-Anzeige eingeben.
Eingabe	Zeichenfolge aus Zahlen, Buchstaben und Sonderzeichen (12)
Zusätzliche Information	Wie viele Zeichen angezeigt werden können, ist abhängig von den verwendeten Zeichen.

Trennzeichen

Navigation	Setup → Erweitert. Setup → Anzeige → Trennzeichen
Beschreibung	Trennzeichen für Dezimaldarstellung von Zahlenwerten wählen.
Auswahl	<ul style="list-style-type: none"> ▪ . ▪ ,

Zahlenformat



Navigation	Setup → Erweitert. Setup → Anzeige → Zahlenformat
Beschreibung	Zahlenformat für die Messwertdarstellung wählen.
Auswahl	<ul style="list-style-type: none"> ▪ Dezimal ▪ ft-in-1/16"
Zusätzliche Information	Die Option ft-in-1/16" gilt nur für Längeneinheiten.

Nachkommastellen Menü







Navigation	Setup → Erweitert. Setup → Anzeige → Nachkomma Menü
Beschreibung	Anzahl Nachkommastellen für Zahlen im Bedienmenü wählen.
Auswahl	<ul style="list-style-type: none"> ▪ x ▪ x.x ▪ x.xx ▪ x.xxx ▪ x.xxxx

- Zusätzliche Information**
- Gilt nur für Zahlen im Bedienmenü (zum Beispiel **Abgleich Leer**, **Abgleich Voll**), nicht für die Messwertdarstellung. Für die Messwertdarstellung wird die Zahl der Nachkommastellen eingestellt in den Parametern **1 ... 4. Nachkommastellen**
 - Die Einstellung beeinflusst nicht die Mess- oder Rechengenauigkeit des Geräts

Hintergrundbeleuchtung

- Navigation**  Setup → Erweitert. Setup → Anzeige → Hintergrundbel.
- Voraussetzung** Vor-Ort-Anzeige SD03 (mit optischen Tasten) vorhanden.
- Beschreibung** Hintergrundbeleuchtung der Vor-Ort-Anzeige ein- und ausschalten.
- Auswahl**
- Deaktivieren
 - Aktivieren
- Zusätzliche Information**
- Bedeutung der Optionen**
- **Deaktivieren**
Schaltet die Beleuchtung aus.
 - **Aktivieren**
Schaltet die Beleuchtung ein.
-  Unabhängig von der Einstellung in diesem Parameter kann die Hintergrundbeleuchtung bei zu geringer Versorgungsspannung gegebenenfalls automatisch durch das Gerät abgeschaltet werden.



Kontrast Anzeige

- Navigation**  Setup → Erweitert. Setup → Anzeige → Kontrast Anzeige
- Beschreibung** Kontrast der Vor-Ort-Anzeige an Umgebungsbedingungen anpassen (z.B. Ablesewinkel oder Beleuchtung).
- Eingabe** 20 ... 80 %
- Werkseinstellung** Abhängig vom Display
- Zusätzliche Information**
-  Kontrast einstellen via Drucktasten:
- Schwächer: Gleichzeitiges Drücken der Tasten  und 
 - Stärker: Gleichzeitiges Drücken der Tasten  und 

Untermenü "Datensicherung Anzeigemodul"

 Dieses Untermenü ist nur sichtbar, wenn am Gerät ein Anzeigemodul angeschlossen ist.

Die Konfiguration des Gerätes lässt sich zu einem beliebigen Zeitpunkt im Anzeigemodul speichern. Die gespeicherte Konfiguration kann zu einem späteren Zeitpunkt wieder ins Gerät geladen werden (um zum Beispiel einen definierten Zustand wieder herzustellen). Außerdem kann die Konfiguration mit Hilfe des Anzeigemoduls auf ein anderes Gerät des gleichen Typs übertragen werden.

 Es lassen sich nur Konfigurationen zwischen Geräten übertragen, die sich in der gleichen Betriebsart befinden (siehe Parameter **Betriebsart** (→  116)).

Navigation  Setup → Erweitert. Setup → Datensicher.Anz.

Betriebszeit

Navigation  Setup → Erweitert. Setup → Datensicher.Anz. → Betriebszeit

Beschreibung Zeigt, wie lange das Gerät bis zum jetzigen Zeitpunkt in Betrieb ist.

Zusätzliche Information Maximale Zeit: 9 999 d (≈ 27 Jahre)

Letzte Datensicherung

Navigation  Setup → Erweitert. Setup → Datensicher.Anz. → Letzte Sicherung

Beschreibung Zeigt die Betriebszeit, wann die letzte Datensicherung in das Anzeigemodul erfolgt ist.

Konfigurationsdaten verwalten

Navigation  Setup → Erweitert. Setup → Datensicher.Anz. → Daten verwalten

Beschreibung Aktion zum Verwalten der Gerätedaten im Anzeigemodul wählen.

Auswahl

- Abbrechen
- Sichern
- Wiederherstellen
- Duplizieren
- Vergleichen
- Datensicherung löschen
- Display incompatible

Zusätzliche Information

Bedeutung der Optionen

▪ **Abbrechen**

Der Parameter wird ohne Aktion verlassen.

▪ **Sichern**

Die aktuelle Gerätekonfiguration wird vom HistoROM (im Gerät eingebaut) in das Anzeigemodul des Geräts gesichert.

▪ **Wiederherstellen**

Die letzte Sicherungskopie der Gerätekonfiguration wird aus dem Anzeigemodul in das HistoROM des Geräts zurückgespielt.

▪ **Duplizieren**

Die Messumformerkonfiguration des Geräts wird mithilfe seines Anzeigemoduls auf ein anderes Gerät übertragen. Folgende, die jeweilige Messstelle kennzeichnenden Daten werden dabei **nicht** übertragen:

Medientyp

▪ **Vergleichen**

Die im Anzeigemodul gespeicherte Gerätekonfiguration wird mit der aktuellen Gerätekonfiguration des HistoROM verglichen. Das Ergebnis des Vergleichs wird im Parameter **Ergebnis Vergleich** (→  169) angezeigt.

▪ **Datensicherung löschen**

Die Sicherungskopie der Gerätekonfiguration wird aus dem Anzeigemodul des Geräts gelöscht.



Während die jeweilige Aktion durchgeführt wird, ist die Konfiguration via Vor-Ort-Anzeige gesperrt und auf der Anzeige erscheint eine Rückmeldung zum Stand des Vorgangs.



Wird eine vorhandene Sicherungskopie mit der Option **Wiederherstellen** auf einem anderen Gerät als dem Originalgerät wiederhergestellt, können unter Umständen einzelne Gerätefunktionen nicht mehr vorhanden sein. Auch durch einen Reset auf Auslieferungszustand kann der ursprüngliche Zustand in einigen Fällen nicht wiederhergestellt werden.

Um die Konfiguration auf ein anderes Gerät zu übertragen, sollte immer die Option **Duplizieren** verwendet werden.

Sicherung Status

Navigation



 Setup → Erweitert. Setup → Datensicher.Anz. → Sicherung Status

Beschreibung

Zeigt, welche Aktion zur Datensicherung momentan läuft.

Ergebnis Vergleich

Navigation

  Setup → Erweitert. Setup → Datensicher.Anz. → Ergebnis Vergl.

Beschreibung

Vergleich der Datensätze im Gerät und im Display (Backup).

Zusätzliche Information**Bedeutung der Anzeigooptionen****▪ Einstellungen identisch**

Die aktuelle Gerätekonfiguration im Gerät stimmt mit ihrer Sicherungskopie im Anzeigemodul überein.

▪ Einstellungen nicht identisch

Die aktuelle Gerätekonfiguration im Gerät stimmt nicht mit ihrer Sicherungskopie im Anzeigemodul überein.

▪ Datensicherung fehlt

Von der Gerätekonfiguration des Geräts existiert keine Sicherungskopie im Anzeigemodul.

▪ Datensicherung defekt

Die aktuelle Gerätekonfiguration des Geräts ist mit ihrer Sicherungskopie im Anzeigemodul nicht kompatibel oder fehlerhaft.

▪ Ungeprüft

Es wurde noch kein Vergleich zwischen der Gerätekonfiguration und ihrer Sicherungskopie im Anzeigemodul durchgeführt.

▪ Datensatz nicht kompatibel

Wegen Inkompatibilität ist kein Vergleich möglich.





Der Vergleich wird über **Konfigurationsdaten verwalten** (→  168) = **Vergleichen** gestartet.













Wenn die Messumformerkonfiguration mit **Konfigurationsdaten verwalten** (→  168) = **Duplizieren** von einem anderen Gerät dupliziert wurde, dann stimmt die aktuelle Gerätekonfiguration des HistoROM mit derjenigen im Anzeigemodul nur zum Teil überein: Sensorspezifische Eigenschaften wie zum Beispiel eine Ausblendungskurve werden nicht dupliziert. Das Vergleichsergebnis ist in diesem Fall **Einstellungen nicht identisch**.



Untermenü "Administration"

Navigation  Setup → Erweitert. Setup → Administration

Freigabecode definieren 

Navigation	 Setup → Erweitert. Setup → Administration → Freig.code def.
Beschreibung	Freigabecode für Schreibzugriff auf Parameter definieren.
Eingabe	0 ... 9999
Zusätzliche Information	<p> Wird die Werkseinstellung nicht geändert oder "0" eingegeben, sind die Parameter nicht schreibgeschützt und die Konfigurationsdaten des Geräts damit immer änderbar. Der Anwender ist in der Rolle des Instandhalters angemeldet.</p> <p> Der Schreibschutz betrifft alle Parameter, die im Dokument mit dem -Symbol markiert sind. Auf der Vor-Ort-Anzeige zeigt das -Symbol vor einem Parameter, dass er schreibgeschützt ist.</p> <p> Schreibgeschützte Parameter sind nach Definition des Freigabecodes nur wieder änderbar, wenn in Parameter Freigabecode eingeben (→  130) der Freigabecode eingegeben wird.</p> <p> Bei Verlust des Freigabecodes: Wenden Sie sich an Ihre Endress+Hauser Vertriebsstelle.</p> <p> Bei Bedienung über Vor-Ort-Anzeige: Der neue Freigabecode ist erst gültig, nachdem er in Parameter Freigabecode bestätigen (→  173) bestätigt wurde.</p>

Gerät zurücksetzen 

Navigation	<p> Setup → Erweitert. Setup → Administration → Gerät rücksetzen</p> <p> Setup → Erweitert. Setup → Administration → Gerät rücksetzen</p>
Auswahl	<ul style="list-style-type: none"> ■ Abbrechen ■ Auf Feldbus-Standardwerte ■ Auf Werkseinstellung ■ Auf Auslieferungszustand ■ Von Kundeneinstellung ■ Auf Transducer Standardwerte ■ Gerät neu starten
Zusätzliche Information	<p>Bedeutung der Optionen</p> <ul style="list-style-type: none"> ■ Abbrechen Der Parameter wird ohne Aktion verlassen. ■ Auf Werkseinstellung Alle Parameter werden auf die bestellcodespezifische Werkseinstellung zurückgesetzt. ■ Auf Auslieferungszustand Alle Parameter werden auf den Auslieferungszustand zurückgesetzt. Der Auslieferungszustand kann sich von der Werkseinstellung unterscheiden, wenn bei der Bestellung kundenspezifische Parameterwerte angegeben wurden. Diese Option ist nur sichtbar, wenn eine kundenspezifische Konfiguration bestellt wurde.

■ Von Kundeneinstellung

Setzt alle Kundenparameter auf die Werkseinstellung zurück. Service-Parameter bleiben unverändert.

■ Auf Transducer Standardwerte

Setzt alle Kundenparameter, die die Messung beeinflussen, auf die Werkseinstellung zurück. Service-Parameter und Parameter, die nur die Kommunikation betreffen, bleiben unverändert.

■ Gerät neu starten

Durch den Neustart wird jeder Parameter, dessen Daten sich im flüchtigen Speicher (RAM) befinden, auf seine Werkseinstellung zurückgesetzt (z.B. Messwertdaten). Die Gerätekonfiguration bleibt unverändert.

Assistent "Freigabecode definieren"

 Assistent **Freigabecode definieren** ist nur bei Bedienung über Vor-Ort-Anzeige vorhanden. Bei Bedienung über Bedientool befindet sich Parameter **Freigabecode definieren** direkt in Untermenü **Administration**. Parameter **Freigabecode bestätigen** gibt es bei Bedienung über Bedientool nicht.

Navigation  Setup → Erweitert. Setup → Administration → Freig.code def.

Freigabecode definieren**Navigation**

 Setup → Erweitert. Setup → Administration → Freig.code def. → Freig.code def.

Beschreibung

→  171

Freigabecode bestätigen**Navigation**

 Setup → Erweitert. Setup → Administration → Freig.code def. → Code bestätigen

Beschreibung

Eingegebenen Freigabecode bestätigen.





Eingabe

0 ... 9999

17.4 Menü "Diagnose"

Navigation  Diagnose



Aktuelle Diagnose

Navigation	 Diagnose → Akt. Diagnose
Beschreibung	Zeigt aktuell anstehende Diagnosemeldung.
Zusätzliche Information	<p>Die Anzeige besteht aus:</p> <ul style="list-style-type: none"> ▪ Symbol für Ereignisverhalten ▪ Code für Diagnoseverhalten ▪ Betriebszeit des Auftretens ▪ Ereignistext <p> Wenn mehrere Meldungen gleichzeitig auftreten, wird die Meldung mit der höchsten Priorität angezeigt.</p> <p> Behebungsmaßnahmen zur Ursache der Meldung sind über das -Symbol auf der Anzeige abrufbar.</p>

Zeitstempel

Navigation	 Diagnose → Zeitstempel
-------------------	--

Letzte Diagnose

Navigation	 Diagnose → Letzte Diagnose
Beschreibung	Zeigt letzte vor der aktuellen Meldung aufgetretene Diagnosemeldung.
Zusätzliche Information	<p>Die Anzeige besteht aus:</p> <ul style="list-style-type: none"> ▪ Symbol für Ereignisverhalten ▪ Code für Diagnoseverhalten ▪ Betriebszeit des Auftretens ▪ Ereignistext <p> Es ist möglich, dass die angezeigte Diagnosemeldung weiterhin gültig ist. Behebungsmaßnahmen zur Ursache der Meldung sind über das -Symbol auf der Anzeige abrufbar.</p>

Zeitstempel

Navigation  Diagnose → Zeitstempel

Betriebszeit ab Neustart

Navigation   Diagnose → Zeit ab Neustart

Beschreibung Zeigt, welche Zeit seit dem letzten Gerätereustart vergangen ist.

Betriebszeit

Navigation   Diagnose → Betriebszeit

Beschreibung Zeigt, wie lange das Gerät bis zum jetzigen Zeitpunkt in Betrieb ist.

Zusätzliche Information Maximale Zeit: 9 999 d (≈ 27 Jahre)

17.4.1 Untermenü "Diagnoseliste"

Navigation  Diagnose → Diagnoseliste

Diagnose 1 ... 5

Navigation

 Diagnose → Diagnoseliste → Diagnose 1

Beschreibung

Zeigen aktuell anstehende Diagnosemeldungen mit der höchsten bis fünfthöchsten Priorität.

Zusätzliche Information

Die Anzeige besteht aus:

- Symbol für Ereignisverhalten
- Code für Diagnoseverhalten
- Betriebszeit des Auftretens
- Ereignistext

Zeitstempel 1 ... 5

Navigation

 Diagnose → Diagnoseliste → Zeitstempel 1 ... 5

17.4.2 Untermenü "Ereignis-Logbuch"

 Untermenü **Ereignis-Logbuch** existiert nur bei Bedienung über Vor-Ort-Anzeige. Bei Bedienung über FieldCare kann die Ereignisliste über die FieldCare-Funktion "Event List / HistoROM" angezeigt werden.

Navigation  Diagnose → Ereignis-Logbuch

Filteroptionen

Navigation

 Diagnose → Ereignis-Logbuch → Filteroptionen

Auswahl

- Alle
- Ausfall (F)
- Funktionskontrolle (C)
- Außerhalb der Spezifikation (S)
- Wartungsbedarf (M)
- Information (I)

Zusätzliche Information

-  **▪** Dieser Parameter wird nur bei Bedienung über Vor-Ort-Anzeige verwendet.
- Die Kategorien der Ereignisse entsprechen NAMUR NE 107.

Untermenü "Ereignisliste"

Untermenü **Ereignisliste** zeigt die Historie an aufgetretenen Ereignismeldungen der in Parameter **Filteroptionen** (→  177) ausgewählten Kategorie. Maximal werden 100 Ereignismeldungen chronologisch angezeigt.

Folgende Symbole zeigen an, ob ein Ereignis aufgetreten oder beendet ist (Statussymbole):

- : Auftreten des Ereignisses
- : Ende des Ereignisses

 Behebungsmaßnahmen zur Ursache der Meldung sind über das -Symbol auf der Anzeige abrufbar.

Anzeigeformat



- Bei Ereignismeldung der Kategorie (Statussignal) I: Statussignal, Ereignisnummer, Betriebszeit des Auftretens, Ereignistext
- Bei Ereignismeldung der Kategorie (Statussignal) F, M, C, S: Diagnoseereignis, Statussymbol, Betriebszeit des Auftretens, Ereignistext

Navigation  Diagnose → Ereignis-Logbuch → Ereignisliste





17.4.3 Untermenü "Geräteinformation"

Navigation  Diagnose → Geräteinfo



Messstellenbezeichnung

Navigation	 Diagnose → Geräteinfo → Messstellenbez.
	 Diagnose → Geräteinfo → Messstellenbez.
Beschreibung	Bezeichnung für Messstelle eingeben.
Anzeige	Zeichenfolge aus Zahlen, Buchstaben und Sonderzeichen



Seriennummer

Navigation	 Diagnose → Geräteinfo → Seriennummer
	 Diagnose → Geräteinfo → Seriennummer
Zusätzliche Information	<p> Nützliche Einsatzgebiete der Seriennummer</p> <ul style="list-style-type: none"> ▪ Um das Messgerät schnell zu identifizieren, z.B. beim Kontakt mit Endress+Hauser. ▪ Um gezielt Informationen zum Messgerät mithilfe des Device Viewer zu erhalten: www.endress.com/deviceviewer <p> Die Seriennummer befindet sich auch auf dem Typenschild.</p>

Firmwareversion



Navigation	 Diagnose → Geräteinfo → Firmwareversion
	 Diagnose → Geräteinfo → Firmwareversion
Anzeige	xx.yy.zz
Zusätzliche Information	<p> Firmware-Versionen, die sich nur in den letzten beiden Stellen ("zz") unterscheiden, haben keine Unterschiede bezüglich Funktionalitäten und Bedienung.</p>

Gerätename

- Navigation**
-  Diagnose → Geräteinfo → Gerätename
 -  Diagnose → Geräteinfo → Gerätename

Bestellcode





- Navigation**
-  Diagnose → Geräteinfo → Bestellcode
 -  Diagnose → Geräteinfo → Bestellcode

Anzeige Zeichenfolge aus Zahlen, Buchstaben und Sonderzeichen

Zusätzliche Information Der Bestellcode entsteht durch eine umkehrbare Transformation aus dem erweiterten Bestellcode, der die Ausprägung aller Gerätemerkmale der Produktstruktur angibt. Im Gegensatz zu diesem sind aber die Gerätemerkmale am Bestellcode nicht direkt ablesbar.

Erweiterter Bestellcode 1 ... 3



- Navigation**
-  Diagnose → Geräteinfo → Erw.Bestellcd. 1
 -  Diagnose → Geräteinfo → Erw.Bestellcd. 1

Beschreibung Zeigen die drei Teile des erweiterten Bestellcodes.

Anzeige Zeichenfolge aus Zahlen, Buchstaben und Sonderzeichen

Zusätzliche Information Der erweiterte Bestellcode gibt für das Gerät die Ausprägung aller Merkmale der Produktstruktur an und charakterisiert damit das Gerät eindeutig.

17.4.4 Untermenü "Messwerte"

Navigation  Diagnose → Messwerte

Distanz

Navigation  Diagnose → Messwerte → Distanz

Beschreibung Zeigt gemessene Distanz D_L vom Referenzpunkt (Unterkante Flansch/Einschraubstück) zum Füllstand.

Zusätzliche Information

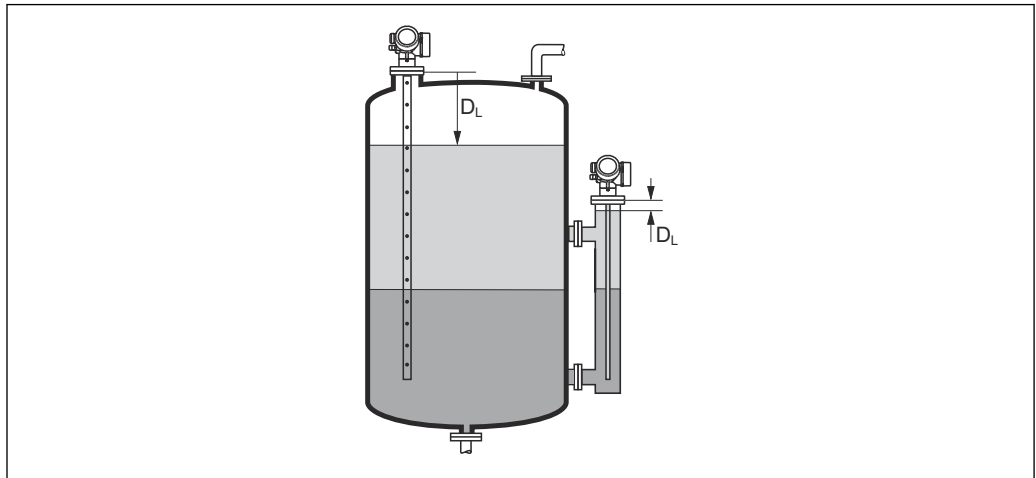

A0013199

 46 Distanz bei Trennschichtmessungen

 Die Einheit ist bestimmt durch den Parameter **Längeneinheit** (→  116).

Füllstand linearisiert

Navigation  Diagnose → Messwerte → Füllst.linearis.

Beschreibung Zeigt linearisierten Füllstand.

Zusätzliche Information  Die Einheit ist bestimmt durch den Parameter **Einheit nach Linearisierung**.
 ■ Bei Trennschichtmessungen bezieht sich dieser Parameter immer auf den Gesamt-
 füllstand.

Trennschichtdistanz

Navigation  Diagnose → Messwerte → Trennschichtdist



Voraussetzung Betriebsart (→  116) = Trennschicht oder Trennschicht + Kapazitiv

Beschreibung Zeigt gemessene Distanz D_1 vom Referenzpunkt (Unterkante Flansch/Einschraubstück) zur Trennschicht.

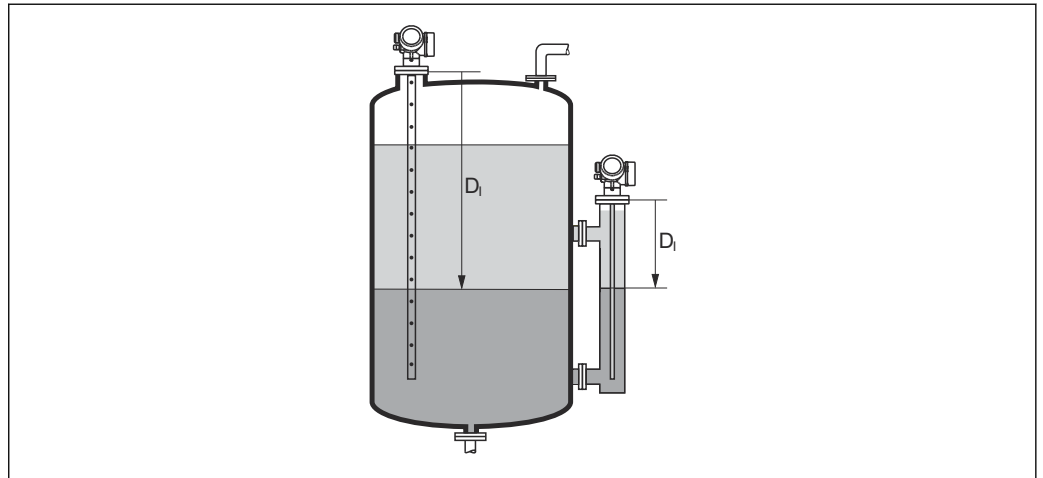
Zusätzliche Information



A0013202

 Die Einheit ist bestimmt durch Parameter **Längeneinheit** (→  116).

Trennschicht linearisiert

Navigation   Diagnose → Messwerte → Trenns. linearis

Voraussetzung **Betriebsart** (→  116) = **Trennschicht** oder **Trennschicht + Kapazitiv**

Beschreibung Zeigt linearisierte Trennschichthöhe.

Zusätzliche Information  Die Einheit ist bestimmt durch Parameter **Einheit nach Linearisierung**.

Dicke oberes Medium

Navigation   Diagnose → Messwerte → Dicke ob. Medium

Voraussetzung **Betriebsart** (→  116) = **Trennschicht** oder **Trennschicht + Kapazitiv**

Beschreibung Zeigt obere Trennschichtdicke (UP).

Zusätzliche Information

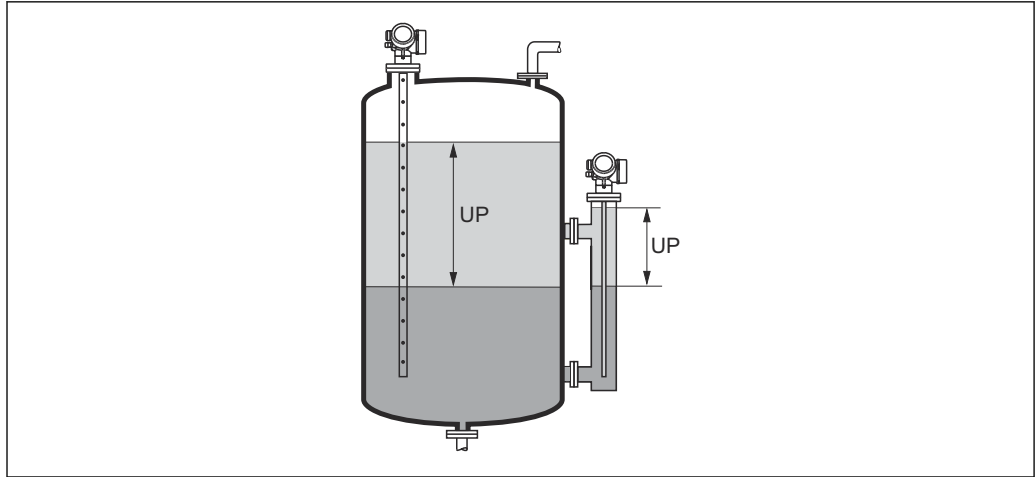

A0013313

UP Dicke oberes Medium

 Die Einheit ist bestimmt durch Parameter **Einheit nach Linearisierung** →  142.

Klemmenspannung 1



Navigation

  Diagnose → Messwerte → Klemmenspg. 1

17.4.5 Untermenü "Analog input 1 ... 5"



Für jeden AI-Block des Geräts gibt es ein Untermenü **Analog inputs**. Im AI-Block wird die Messwertübertragung auf den Bus parametrierbar.

 In diesem Untermenü lassen sich nur die grundlegenden Eigenschaften der AI-Blöcke parametrieren. Eine detaillierte Parametrierung der AI-Blöcke ist im Menü **Experte** möglich.

Navigation   Diagnose → Analog inputs → Analog input 1 ... 5

Block tag

Navigation

  Diagnose → Analog inputs → Analog input 1 ... 7 → Block tag



Beschreibung

Defined to be unique throughout the control system at one plant site. The tag may be changed using the FB_Tag service.



Eingabe

Zeichenfolge aus Zahlen, Buchstaben und Sonderzeichen (32)



Channel

Navigation	  Diagnose → Analog inputs → Analog input 1 ... 7 → Channel
Beschreibung	Auswahl des Eingangswerts, der im Analog Input Funktionsblock verarbeitet werden soll.
Auswahl	<ul style="list-style-type: none"> ■ Uninitialized ■ Füllstand linearisiert ■ Absolute Echoamplitude ■ Absolute EOP-Amplitude ■ Absolute Trennschichtamplitude * ■ Distanz ■ Elektroniktemperatur ■ EOP-Verschiebung ■ Trennschicht linearisiert * ■ Trennschichtdistanz * ■ Gemessene Kapazität * ■ Relative Echoamplitude ■ Relative Trennschichtamplitude * ■ Grundrauschen ■ Klemmenspannung ■ Dicke oberes Medium * ■ Berechneter DK-Wert * ■ Analogausgang Erweit.Diag. 2 ■ Analogausgang Erweit.Diag. 1

Status

Navigation	  Diagnose → Analog inputs → Analog input 1 ... 7 → Status
Beschreibung	Zeigt den Status des Ausgangswerts des AI-Blocks gemäß der FOUNDATION Fieldbus-Spezifikation.

Value

Navigation	  Diagnose → Analog inputs → Analog input 1 ... 7 → Value
Beschreibung	Zeigt den Ausgangswert des AI-Blocks.

* Sichtbar in Abhängigkeit von Bestelloptionen oder Geräteeinstellungen

Units index

Navigation Diagnose → Analog inputs → Analog input 1 ... 7 → Units index**Beschreibung**

Zeigt die Einheit des Ausgangswerts.

17.4.6 Untermenü "Messwertspeicher"

Navigation  Diagnose → Messwertspeicher

Zuordnung 1 ... 4. Kanal

Navigation

 Diagnose → Messwertspeicher → Zuord. 1 ... 4. Kanal

Auswahl

- Aus
- Füllstand linearisiert
- Distanz
- Ungefilterte Distanz
- Trennschicht linearisiert *
- Trennschichtdistanz *
- Ungefilterte Trennschicht Distanz
- Dicke oberes Medium *
- Klemmenspannung
- Elektroniktemperatur
- Gemessene Kapazität *
- Absolute Echoamplitude
- Relative Echoamplitude
- Absolute Trennschichtamplitude *
- Relative Trennschichtamplitude *
- Absolute EOP-Amplitude
- EOP-Verschiebung
- Grundrauschen
- Berechneter DK-Wert *
- Analogausgang Erweit.Diag. 1
- Analogausgang Erweit.Diag. 2
- Analogausgang 1
- Analogausgang 2
- Analogausgang 3
- Analogausgang 4

Zusätzliche Information

Insgesamt können 1000 Messwerte gespeichert werden. Das bedeutet:

- Bei Nutzung von 1 Speicherkanal: 1000 Datenpunkte
- Bei Nutzung von 2 Speicherkanälen: 500 Datenpunkte
- Bei Nutzung von 3 Speicherkanälen: 333 Datenpunkte
- Bei Nutzung von 4 Speicherkanälen: 250 Datenpunkte

Wenn die maximale Anzahl an Datenpunkten erreicht wurde, werden die ältesten im Speicher vorhandenen Datenpunkte zyklisch überschrieben, so dass immer die letzten 1000, 500, 333 oder 250 Messwerte im Speicher bleiben (Ringspeicher-Prinzip).

 Wenn die getroffene Auswahl geändert wird, wird der Inhalt des Messwertspeichers gelöscht.

* Sichtbar in Abhängigkeit von Bestelloptionen oder Geräteeinstellungen

Speicherintervall
**Navigation**

- Diagnose → Messwertspeicher → Speicherintervall
- Diagnose → Messwertspeicher → Speicherintervall

Eingabe

1,0 ... 3 600,0 s

Zusätzliche Information

Dieser Parameter bestimmt den zeitlichen Abstand der einzelnen Datenpunkte im Datenspeicher und somit die maximale speicherbare Prozesszeit T_{\log} :

- Bei Nutzung von 1 Speicherkanal: $T_{\log} = 1000 \cdot t_{\log}$
- Bei Nutzung von 2 Speicherkanälen: $T_{\log} = 500 \cdot t_{\log}$
- Bei Nutzung von 3 Speicherkanälen: $T_{\log} = 333 \cdot t_{\log}$
- Bei Nutzung von 4 Speicherkanälen: $T_{\log} = 250 \cdot t_{\log}$

Nach Ablauf dieser Zeit werden die ältesten im Speicher vorhandenen Datenpunkte zyklisch überschrieben, so dass immer eine Zeit von T_{\log} im Speicher bleibt (Ringspeicher-Prinzip).

Wenn die Länge des Speicherintervalls geändert wird, wird der Inhalt des Messwertspeichers gelöscht.

Beispiel

Bei Nutzung von 1 Speicherkanal

- $T_{\log} = 1000 \cdot 1 \text{ s} = 1000 \text{ s} \approx 16,5 \text{ min}$
- $T_{\log} = 1000 \cdot 10 \text{ s} = 10000 \text{ s} \approx 2,75 \text{ h}$
- $T_{\log} = 1000 \cdot 80 \text{ s} = 80000 \text{ s} \approx 22 \text{ h}$
- $T_{\log} = 1000 \cdot 3600 \text{ s} = 3600000 \text{ s} \approx 41 \text{ d}$

Datenspeicher löschen
**Navigation**

- Diagnose → Messwertspeicher → Daten löschen
- Diagnose → Messwertspeicher → Daten löschen

Auswahl

- Abbrechen
- Daten löschen

Untermenü "Anzeige 1 ... 4. Kanal"

i Die Untermenüs **Anzeige 1 ... 4. Kanal** existieren nur bei Bedienung über Vor-Ort-Anzeige. Bei Bedienung über FieldCare kann das Diagramm über die FieldCare-Funktion "Event List / HistoROM" angezeigt werden.

Die Untermenüs **Anzeige 1 ... 4. Kanal** rufen eine Anzeige des Messwertverlaufs für den jeweiligen Speicherkanal auf.

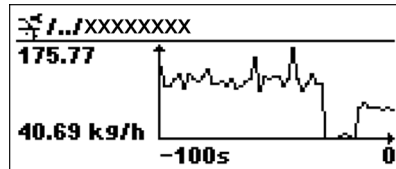

- x-Achse: Zeigt je nach Anzahl der gewählten Kanäle 250 bis 1000 Messwerte einer Prozessgröße.
- y-Achse: Zeigt die ungefähre Messwertspanne und passt diese kontinuierlich an die laufende Messung an.





i Durch gleichzeitiges Drücken von \oplus und \ominus verlässt man das Diagramm und kehrt zum Bedienmenü zurück.

Navigation  Diagnose → Messwertspeicher → Anz. 1 ... 4. Kanal

17.4.7 Untermenü "Simulation"

Untermenü **Simulation** dient zur Simulation bestimmter Messwerte oder Situationen. Damit lässt sich die korrekte Parametrierung des Geräts sowie nachgeschalteter Auswerteeinheiten prüfen.

Simulierbare Situationen

Zu simulierende Situation	Zugehörige Parameter
Bestimmter Wert einer Prozessgröße	<ul style="list-style-type: none"> ■ Zuordnung Prozessgröße (→  191) ■ Wert Prozessgröße (→  191)
Bestimmter Zustand des Schaltausgangs	<ul style="list-style-type: none"> ■ Simulation Schaltausgang (→  191) ■ Schaltzustand (→  192)
Vorliegen eines Alarms	Simulation Gerätealarm (→  192)

Simulation freigeben/sperrn

Über einen Hardware-Schalter (SIM-Schalter) an der Elektronik lässt sich die Simulation von Messwerten freigeben beziehungsweise sperren. Eine Messwertsimulation ist nur möglich, wenn der SIM-Schalter in der Position ON steht.

Unabhängig von der Stellung des SIM-Schalters ist eine Simulation des Schaltausgangs immer möglich.

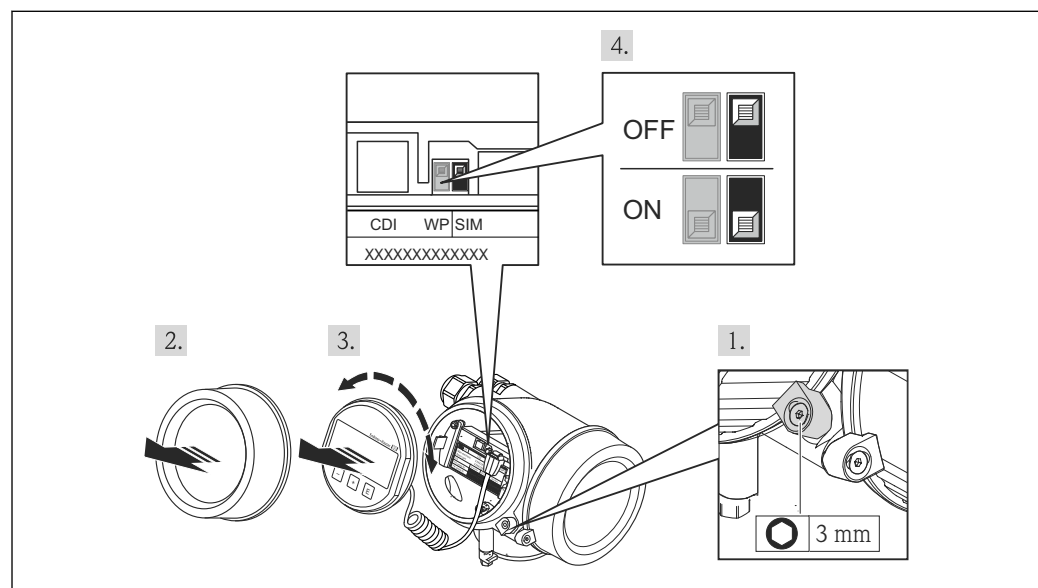

A0025882

1. Sicherungskralle lösen.
2. Elektronikraumdeckel abschrauben.

3. Anzeigemodul mit leichter Drehbewegung herausziehen. Um den Zugriff auf den SIM-Schalter zu erleichtern: Anzeigemodul am Rand des Elektronikraums aufstecken.
 - ↳ Anzeigemodul steckt am Rand des Elektronikraums.

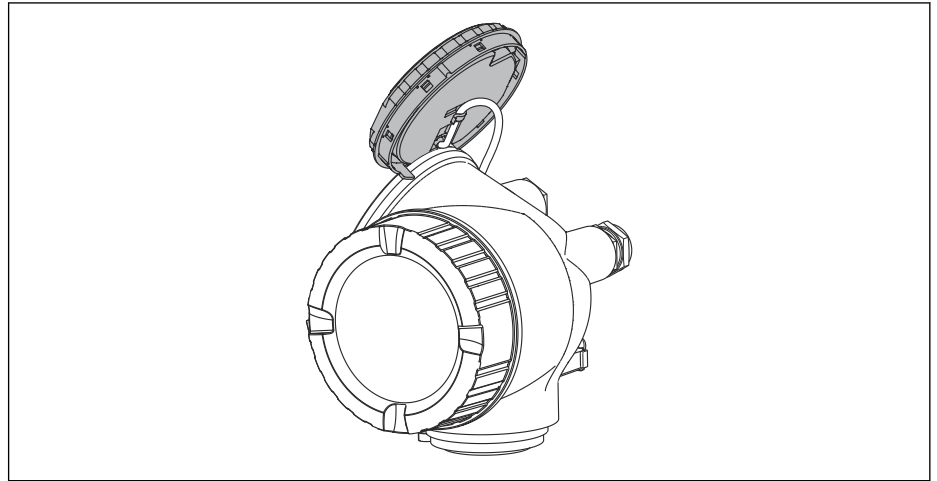





A0013909

4. SIM-Schalter in Position **ON**: Simulation von Messwerten ist möglich. SIM-Schalter in Position **OFF** (Werkseinstellung): Simulation von Messwerten ist gesperrt.
5. Kabel in den Zwischenraum von Gehäuse und Hauptelektronikmodul hineinlegen und das Anzeigemodul in der gewünschten Richtung auf den Elektronikraum stecken, bis es einrastet.
6. Messumformer in umgekehrter Reihenfolge wieder zusammenbauen.

Aufbau des Untermenüs



Navigation  Experte → Diagnose → Simulation

► Simulation	
Zuordnung Prozessgröße	→  191
Wert Prozessgröße	→  191
Simulation Schaltausgang	→  191
Schaltzustand	→  192
Simulation Gerätealarm	→  192



Beschreibung der Parameter

Navigation  Experte → Diagnose → Simulation

Zuordnung Prozessgröße

Navigation	 Experte → Diagnose → Simulation → Zuordn.Prozessgr
Auswahl	<ul style="list-style-type: none"> ■ Aus ■ Füllstand ■ Trennschicht * ■ Füllstand linearisiert ■ Trennschicht linearisiert ■ Dicke linearisiert
Zusätzliche Information	<ul style="list-style-type: none"> ■ Der Wert der zu simulierenden Größe wird in Parameter Wert Prozessgröße (→  191) festgelegt. ■ Wenn Zuordnung Prozessgröße ≠ Aus, dann ist die Simulation aktiv. Eine aktive Simulation wird durch eine Diagnosemeldung der Kategorie <i>Funktionskontrolle (C)</i> angezeigt.

Wert Prozessgröße

Navigation	 Experte → Diagnose → Simulation → Wert Prozessgr.
Voraussetzung	Zuordnung Prozessgröße (→  191) ≠ Aus
Eingabe	Gleitkommazahl mit Vorzeichen
Zusätzliche Information	Die nachgelagerte Messwertbearbeitung sowie der Signalausgang folgen dem eingegebenen Wert. Auf diese Weise lässt sich die korrekte Parametrierung des Messgeräts sowie nachgelagerter Steuereinheiten prüfen.

Simulation Schaltausgang

Navigation	 Experte → Diagnose → Simulation → Sim.Schaltaus.
Beschreibung	Simulation des Schaltausgangs ein- und ausschalten.
Auswahl	<ul style="list-style-type: none"> ■ Aus ■ An

* Sichtbar in Abhängigkeit von Bestelloptionen oder Geräteeinstellungen

Schaltzustand

Navigation	Experte → Diagnose → Simulation → Schaltzustand
Voraussetzung	Simulation Schaltausgang (→ 191) = An
Beschreibung	Zustand des Schaltausgangs für die Simulation wählen.
Auswahl	<ul style="list-style-type: none"> ▪ Offen ▪ Geschlossen
Zusätzliche Information	Der Schaltausgang folgt dem eingegebenen Wert. Auf diese Weise lässt sich die korrekte Funktion nachgeschalteter Steuergeräte prüfen.

Simulation Gerätealarm

Navigation	Experte → Diagnose → Simulation → Sim. Gerätealarm
Beschreibung	Gerätealarm ein- und ausschalten.
Auswahl	<ul style="list-style-type: none"> ▪ Aus ▪ An
Zusätzliche Information	<p>Bei Wahl von Option An generiert das Gerät einen Alarm. Auf diese Weise lässt sich das korrekte Ausgangsverhalten des Geräts im Alarmfall prüfen.</p> <p>Eine aktive Alarmsimulation wird durch die Diagnosemeldung ⊗C484 Simulation Fehlermodus angezeigt.</p>

Simulation Diagnoseereignis

Navigation	Experte → Diagnose → Simulation → Sim. Diagnose
Beschreibung	Diagnoseereignis wählen, um dieses zu simulieren.
Zusätzliche Information	Bei Bedienung über Display kann man die Auswahlliste nach der Ereigniskategorie filtern (Parameter Kategorie Diagnoseereignis).

17.4.8 Untermenü "Gerätetest"

Navigation  Diagnose → Gerätetest

Start Gerätetest

Navigation	 Diagnose → Gerätetest → Start Gerätetest
Beschreibung	Gerätetest starten.
Auswahl	<ul style="list-style-type: none"> ▪ Nein ▪ Ja
Zusätzliche Information	Wenn ein Echoverlust vorliegt, ist kein Gerätetest möglich.



Ergebnis Gerätetest

Navigation	 Diagnose → Gerätetest → Ergeb.Gerätetest
Beschreibung	Zeigt Ergebnis des Gerätetests.
Zusätzliche Information	<p>Bedeutung der Anzeigeoptionen</p> <ul style="list-style-type: none"> ▪ Installation Ok Messung uneingeschränkt möglich. ▪ Genauigkeit eingeschränkt Eine Messung ist möglich, aufgrund der Signalamplituden kann allerdings die Messgenauigkeit eingeschränkt sein. ▪ Messfähigkeit eingeschränkt Eine Messung ist zwar momentan möglich, es besteht aber das Risiko, dass es im Betrieb zu einem Echoverlust kommt. Überprüfen Sie den Einbau und die Dielektrizitätskonstante des Mediums. ▪ Ungeprüft Es hat kein Test stattgefunden.



Letzter Test

Navigation	 Diagnose → Gerätetest → Letzter Test
Beschreibung	Zeigt Betriebszeit, bei der der letzte Gerätetest durchgeführt wurde.
Anzeige	Zeichenfolge aus Zahlen, Buchstaben und Sonderzeichen



Füllstandsignal

Navigation	  Diagnose → Gerätetest → Füllstandsignal
Voraussetzung	Gerätetest wurde durchgeführt.
Beschreibung	Zeigt Testergebnis für das Füllstandsignal.
Anzeige	<ul style="list-style-type: none"> ■ Ungeprüft ■ Prüfung nicht i. O. ■ Prüfung i. O.
Zusätzliche Information	Für Füllstandsignal = Prüfung nicht i. O. : Einbau des Geräts und Dielektrizitätskonstante des Mediums prüfen.

Einkopplungssignal

Navigation	  Diagnose → Gerätetest → Einkoppl.signal
Voraussetzung	Gerätetest wurde durchgeführt.
Beschreibung	Zeigt Testergebnis für das Einkopplungssignal.
Anzeige	<ul style="list-style-type: none"> ■ Ungeprüft ■ Prüfung nicht i. O. ■ Prüfung i. O.
Zusätzliche Information	Für Einkopplungssignal = Prüfung nicht i. O. : Einbau des Geräts prüfen. Bei nichtmetallischen Behältern Metallplatte oder metallischen Flansch verwenden.

Trennschichtsignal

Navigation	  Diagnose → Gerätetest → Trenns.signal
Voraussetzung	<ul style="list-style-type: none"> ■ Betriebsart (→  116) = Trennschicht oder Trennschicht + Kapazitiv ■ Gerätetest wurde durchgeführt.
Beschreibung	Zeigt Testergebnis für Trennschichtsignal.
Anzeige	<ul style="list-style-type: none"> ■ Ungeprüft ■ Prüfung nicht i. O. ■ Prüfung i. O.

17.4.9 Untermenü "Heartbeat"

 Das Untermenü **Heartbeat** ist nur verfügbar bei Bedienung über **FieldCare** oder **DeviceCare**. Es enthält die Wizards, welche mit den Anwendungspaketen **Heartbeat Verification** und **Heartbeat Monitoring** zur Verfügung stehen.

Detaillierte Beschreibung
SD01872F

Navigation  Diagnose → Heartbeat

Stichwortverzeichnis

0 ... 9	
1. Anzeigewert (Parameter)	164
1. Nachkommastellen (Parameter)	164
A	
Abgleich Leer (Parameter)	118
Abgleich Voll (Parameter)	118
Administration (Untermenü)	171
Aktuelle Ausblendung (Parameter)	124
Aktuelle Diagnose (Parameter)	174
Aktuelle Sondenlänge (Parameter)	152, 155
Analog input 1 ... 5 (Untermenü)	127, 182
Anforderungen an Personal	10
Anwendungsbereich	10
Anzeige (Untermenü)	162
Anzeige 1 ... 4. Kanal (Untermenü)	187
Anzeige drehen	26
Anzeige- und Bedienmodul FHX50	34
Anzeigemodul	42
Anzeigemodul drehen	27
Anzeigesymbole	43
Arbeitssicherheit	11
Assistent	
Ausblendung	126
Automatische DK Berechnung	137
Freigabecode definieren	173
Sondenlängenkorrektur	154
Aufnahme Ausblendung (Parameter)	125, 126
Ausblendung (Assistent)	126
Ausgang bei Echoverlust (Parameter)	149
Ausschaltpunkt (Parameter)	159
Ausschaltverzögerung (Parameter)	160
Außenreinigung	90
Austausch eines Gerätes	91
Automatische DK Berechnung (Assistent)	137
B	
Bedienelemente	
Diagnosemeldung	84
Bedienmodul	42
Bediensprache einstellen	63
Behebungsmaßnahmen	
Aufrufen	85
Schließen	85
Benutze berechneten DK Wert (Parameter)	136, 137
Berechneter DK-Wert (Parameter)	135
Bestätigung Distanz (Parameter)	123, 126
Bestätigung Sondenlänge (Parameter)	153, 154
Bestellcode (Parameter)	179
Bestimmungsgemäße Verwendung	10
Betriebsart (Parameter)	116
Betriebssicherheit	11
Betriebszeit (Parameter)	168, 175
Betriebszeit ab Neustart (Parameter)	175
Block tag (Parameter)	127, 182
Blockdistanz (Parameter)	133, 150
Bluetooth® wireless technology	36
Bypass	21
C	
Channel (Parameter)	127, 183
D	
Dämpfung Anzeige (Parameter)	165
Datensicherung Anzeigemodul (Untermenü)	168
Datenspeicher löschen (Parameter)	186
Diagnose	
Symbole	83
Diagnose (Menü)	174
Diagnose 1 (Parameter)	176
Diagnoseereignis	84
Im Bedientool	85
Diagnoseereignisse	83
Diagnoseliste	87
Diagnoseliste (Untermenü)	176
Diagnosemeldung	83
Dicke oberes Medium (Parameter)	181
DIP-Schalter	
siehe Verriegelungsschalter	
Distanz (Parameter)	120, 126, 180
DK Wert untere Phase (Parameter)	132
DK-Wert (Parameter)	121, 135, 137
Dokument	
Funktion	6
Dokumentfunktion	6
Durchmesser (Parameter)	145
E	
Eingabemaske	45
Eingetragene Marken	9
Einheit nach Linearisierung (Parameter)	142
Einkopplungssignal (Parameter)	194
Einsatz Messgerät	
siehe Bestimmungsgemäße Verwendung	
Einsatz Messgeräte	
Fehlgebrauch	10
Grenzfälle	10
Einsatzgebiet	
Restrisiken	10
Einschaltpunkt (Parameter)	158
Einschaltverzögerung (Parameter)	159
Einstellungen	
Bediensprache	63
Gerätekonfiguration verwalten	66, 73
Elektronikgehäuse	
Aufbau	14
Ende Ausblendung (Parameter)	124, 126
Entsorgung	92
Ereignis-Logbuch (Untermenü)	177
Ereignis-Logbuch filtern	88
Ereignishistorie	88
Ereignisliste	88
Ereignisliste (Untermenü)	177

- Ereignistext 84
- Ereignisverhalten
 Erläuterung 83
 Symbole 83
- Ergebnis Gerätetest (Parameter) 193
- Ergebnis Vergleich (Parameter) 169
- Ersatzteile 92
 Typenschild 92
- Erweiterter Bestellcode 1 (Parameter) 179
- Erweitertes Setup (Untermenü) 129
- F**
- Fehlerverhalten (Parameter) 160
- FHX50 34
- Filteroptionen (Parameter) 177
- Firmwareversion (Parameter) 178
- Fixierung von Koaxsonden 21
- Flansch 24
- Format Anzeige (Parameter) 162
- Freigabecode 37
 Falsche Eingabe 37
- Freigabecode bestätigen (Parameter) 173
- Freigabecode definieren 38
- Freigabecode definieren (Assistent) 173
- Freigabecode definieren (Parameter) 171, 173
- Freigabecode eingeben (Parameter) 130
- Freitext (Parameter) 143
- Füllstand (Parameter) 119, 147
- Füllstand linearisiert (Parameter) 144, 180
- Füllstandeinheit (Parameter) 133
- Füllstandkorrektur (Parameter) 134
- Füllstandsignal (Parameter) 194
- Funktion Schaltausgang (Parameter) 156
- G**
- Gehäuse
 Aufbau 14
 Drehen 26
- Gemessene Dicke oberes Medium (Parameter) 135
- Gerät zurücksetzen (Parameter) 171
- Geräteinformation (Untermenü) 178
- Gerätekonfiguration verwalten 66, 73
- Gerätename (Parameter) 179
- Gerätetausch 91
- Gerätetest (Untermenü) 193
- H**
- Handmessung Dicke oberes Medium (Parameter)
 134, 137
- Hardwareschreibschutz 39
- Heartbeat (Untermenü) 195
- Hintergrundbeleuchtung (Parameter) 167
- HistoROM (Erläuterung) 73
- Hüllkurvendarstellung 48
- I**
- Intervall Anzeige (Parameter) 165
- Invertiertes Ausgangssignal (Parameter) 160
- K**
- Klemmenspannung 1 (Parameter) 182
- Koaxsonde
 Aufbau 13
- Koaxsonden
 Seitliche Belastbarkeit 20
- Konfiguration einer Trennschichtmessung 64, 70
- Konfigurationsdaten verwalten (Parameter) 168
- Kontextmenü 47
- Kontrast Anzeige (Parameter) 167
- Kopfzeile (Parameter) 165
- Kopfzeilentext (Parameter) 166
- Kundenwert (Parameter) 147
- L**
- Längeneinheit (Parameter) 116
- Language (Parameter) 162
- Lesezugriff 37
- Letzte Datensicherung (Parameter) 168
- Letzte Diagnose (Parameter) 174
- Letzter Test (Parameter) 193
- Linearisierung (Untermenü) 139, 140, 141
- Linearisierungsart (Parameter) 141
- M**
- Maximaler Wert (Parameter) 144
- Mediengruppe (Parameter) 117
- Menü
 Diagnose 174
 Setup 116
- Messstellenbezeichnung (Parameter) 178
- Messstoffe 10
- Messumformer
 Anzeige drehen 26
 Anzeigemodul drehen 27
- Messumformergehäuse
 Drehen 26
- Messwerte (Untermenü) 180
- Messwertspeicher (Untermenü) 185
- Messwertsymbole 44
- Montageposition für Trennschichtmessungen 18
- N**
- Nachkommastellen Menü (Parameter) 166
- P**
- Process Value Filter Time (Parameter) 128
- Produktsicherheit 11
- Prozesseigenschaft (Parameter) 131
- R**
- Rampe bei Echoverlust (Parameter) 150
- Reinigung 90
- Reparaturkonzept 91
- Rohrdurchmesser (Parameter) 117
- Rücksendung 92
- S**
- Schaltausgang (Untermenü) 156
- Schaltzustand (Parameter) 160, 192

Schreibschutz	
Via Freigabecode	38
Via Verriegelungsschalter	39
Schreibzugriff	37
Schwallrohr	21
Seilsonde	
Aufbau	13
Seilsonden	
Montage	24
Zugbelastbarkeit	19
Seriennummer (Parameter)	178
Serviceschnittstelle (CDI)	35
Setup (Menü)	116
Sicherheitseinstellungen (Untermenü)	149
Sicherheitshinweise	
Grundlegende	10
Sicherung Status (Parameter)	169
Signalqualität (Parameter)	120
SIM-Schalter	188
Simulation (Untermenü)	190, 191
Simulation Diagnoseereignis (Parameter)	192
Simulation freigeben/sperren	188
Simulation Gerätealarm (Parameter)	192
Simulation Schaltausgang (Parameter)	191
Sonde geerdet (Parameter)	152
Sondeneinstellungen (Untermenü)	152
Sondenlängenkorrektur (Assistent)	154
Speicherintervall (Parameter)	186
Sprache einstellen	70
Stabsonde	
Aufbau	13
Stabsonden	
Seitliche Belastbarkeit	19
Start Gerätetest (Parameter)	193
Status (Parameter)	183
Status Verriegelung (Parameter)	129
Statussignale	43, 83
Störungsbehebung	81
Symbole	
Für Korrektur	45
Im Text- und Zahleneditor	45
Systemkomponenten	101
T	
Tabelle aktivieren (Parameter)	147
Tabellen Nummer (Parameter)	146
Tabellenmodus (Parameter)	145
Tanktyp (Parameter)	116
Tastenverriegelung	
Ausschalten	41
Einschalten	41
Trennschicht (Parameter)	121
Trennschicht (Untermenü)	131
Trennschicht Eigenschaft (Parameter)	131
Trennschicht linearisiert (Parameter)	144, 181
Trennschichtdistanz (Parameter)	122, 180
Trennschichtmessung konfigurieren	64, 70
Trennschichtsignal (Parameter)	194
Trennzeichen (Parameter)	166

U

Überspannungsschutz	
Allgemeine Informationen	30
Units index (Parameter)	184
Unterirdische Tanks	23
Untermenü	
Administration	171
Analog input 1 ... 5	127, 182
Anzeige	162
Anzeige 1 ... 4. Kanal	187
Datensicherung Anzeigemodul	168
Diagnoseliste	176
Ereignis-Logbuch	177
Ereignisliste	88, 177
Erweitertes Setup	129
Geräteinformation	178
Gerätetest	193
Heartbeat	195
Linearisierung	139, 140, 141
Messwerte	180
Messwertspeicher	185
Schaltausgang	156
Sicherheitseinstellungen	149
Simulation	190, 191
Sondeneinstellungen	152
Trennschicht	131

V

Value (Parameter)	183
Verriegelungsschalter	39
Verriegelungszustand	43
Vor-Ort-Anzeige	
siehe Diagnosemeldung	
siehe Im Störfall	
Vor-Ort-Bedienung	34

W

Wärmeisolation	23
Wartung	90
Werkzeug	24
Wert bei Echoverlust (Parameter)	149
Wert Prozessgröße (Parameter)	191

Z

Zahlenformat (Parameter)	166
Zeitstempel (Parameter)	174, 175
Zeitstempel 1 ... 5 (Parameter)	176
Zubehör	
Gerätespezifisch	93
Kommunikationsspezifisch	100
Servicespezifisch	101
Systemkomponenten	101
Zugriffsrechte Anzeige (Parameter)	130
Zugriffsrechte auf Parameter	
Lesezugriff	37
Schreibzugriff	37
Zugriffsrechte Bediensoftware (Parameter)	129
Zuordnung 1 ... 4. Kanal (Parameter)	185
Zuordnung Diagnoseverhalten (Parameter)	157

Zuordnung Grenzwert (Parameter)	157
Zuordnung Prozessgröße (Parameter)	191
Zuordnung Status (Parameter)	156
Zwischenhöhe (Parameter)	145



www.addresses.endress.com
